دوشنبه ۲۷ بهمن ۱۴۰۴ • ۲۷ شعبان ۱۴۴۷ • سال سی‌وچهارم • شماره ۹۶۱۳ • ۱۶ صفحه • ۸ صفحه راهنما ویژه تهران • ۷۰۰۰ تومان

HAMSHAHRI • ISSN 1735-6386 • Vol.34 • No.9613 • MON • FEB.16 • 2026

همشهری

اعتراف نانسی پلوسی: چون نظام ایران دارای حامیانی در مناطق روستایی و اقشار ضعیف است پس باید فشار اقتصادی را طوری اعمال کنیم که آنها نیز درد را احساس کنند

۱۰ واقعیت یک اعتراف

۱ اعتراف به جنگ اصلی آمریکایی‌ها با اقشار محروم و مستضعف ایران

۲ اعتراف به محبوبیت جمهوری اسلامی ایران میان محرومان و مستضعفان

۳ اعتراف به دخالت و دست داشتن مستقیم آمریکا در التهابات اقتصادی ایران

۴ اعتراف به اینکه هدف آمریکایی‌ها تغییر اراده مردم ایران است، نه سرنگونی نظام

۵ اعتراف به اینکه منشأ جنگ خارجی و تهدید امنیتی و فشار اقتصادی از یک نقطه است

۶ اعتراف به جهت‌گیری نظام جمهوری اسلامی به نفع محرومان

۷ اعتراف به تروریسم و جنایت علیه بشر برای رسیدن به اهداف

۸ اعتراف به ناتوانی در اقدام نظامی علیه جمهوری اسلامی ایران

۹ اعتراف به قدرت فراگیر جمهوری اسلامی ایران در سراسر کشور

۱۰ اعتراف به نگاه دشمنی آمریکایی‌ها؛ چه دمکرات، چه جمهوری‌خواه

صفحه ۲

ورود ۲۰ اتوبوس برقی دوکابین تا هفته آینده به پایتخت

اتوبوس‌های جدید برقی در راهند

صفحه ۱۳

حیثیت نقش منفی

عنایت بخشی در ۸۰ سالگی درگذشت

صفحه ۷

ایران در جمع برترین‌های درمان نوین زخم

با افتتاح ۳ کلینیک جدید پلاسمای سرد و شبکه ۱۶ تایی، ایران اکنون جزو معدود کشورهای مطرح در این حوزه است

صفحه ۹

یادداشت

امیر حیات‌مقدم؛ نماینده مجلس شورای اسلامی

اعتراف واشنگتن به پشتوانه اجتماعی انقلاب

۱ اخیرا نانسی پلوسی، رئیس پیشین مجلس نمایندگان آمریکا، در سخنانی قابل تأمل تصریح کرده است که جمهوری اسلامی ایران از پشتوانه اجتماعی اقشار مستضعف برخوردار است و از همین رو، سیاست تحریم‌ها باید به‌گونه‌ای طراحی شود که فشار آن متوجه محرومان جامعه شود تا حمایت آنان از نظام به حداقل ممکن کاهش یابد. این اعتراف صریح از سوی یکی از مقامات بلندپایه آمریکایی، در خود حامل لایه‌های عمیق و معناداری است که هر یک نیازمند واکاوی و تأملی جدی‌اند؛ مسائلی که در ادامه، به بخشی از آنها اشاره خواهد شد.

۲ واقعیت آن است که نظام جمهوری اسلامی ایران در دهه‌های پس از پیروزی انقلاب، توانسته است بنیه دفاعی و نظامی خود را به سطحی بازدارنده و پایدار ارتقا دهد؛ به‌گونه‌ای که ایالات متحده آمریکا، حتی با همراهی و پشتیبانی متحدان اروپایی خود، دیگر توان و امکان براندازی یا ساقط‌سازی این نظام را در محاسبات عینی در اختیار ندارد. از همین رو، راهبردهای جایگزین در دستور کار قرار گرفت؛ راهبردهایی که فشار بر جامعه و فرسایش درونی را هدف می‌گرفت. تحریم‌های اقتصادی، در این چارچوب، به یکی از ابزارهای اصلی تبدیل شد. این در حالی است که انقلاب اسلامی از بدو تولد، هویت و مشروعیت خود را در نسبت وثیق با مستضعفان تعریف کرده و در طول بیش از ۴ دهه، اقشار فرودست همواره به‌عنوان ستون اصلی حمایت اجتماعی انقلاب شناخته شده‌اند؛ همان‌هایی که در بزنگاه‌های حساس تاریخی، با کنشگری آگاهانه و هزینه‌پردازی صبورانه، مسیر تحولات را به نفع کشور و آرمان‌های انقلاب تغییر داده‌اند.

۳ بر این اساس، طبیعی بود که فشارهای اقتصادی، پیش از همه، متوجه همین طبقات شود و طراحان تحریم در واشنگتن، با توهمی دیرپا، گمان برند که می‌توان با تنگ‌کردن معیشت مستضعفان، پیوند آنان با انقلاب را سست کرد. اما این محاسبه نیز همچون بسیاری دیگر از برآوردهای آمریکا، از واقعیت‌های اجتماعی ایران فاصله داشت. تجربه سال‌های اخیر نشان داد که با وجود فشارهای گسترده اقتصادی، تحریم‌های فزاینده و حتی برخی خطاهای سیاستی در داخل، همچنان نخستین قربانیان وضعیت معیشتی، همان حامیان سنتی انقلاب بوده‌اند اما در عین حال، همین قشر، وفاداری خود به کلیت نظام را حفظ کرده و از بدنه انقلاب فاصله نگرفته است. آمریکا بیش از ۲ دهه است که این راهبرد را دنبال می‌کند، بی‌آنکه موفق شده باشد مستضعفان را از جمهوری اسلامی جدا سازد.

۴ با این همه، نباید از یک نکته اساسی غفلت کرد و آن، مسئولیت بی‌بدیل نظام جمهوری اسلامی در قبال همین پایگاه اجتماعی است. فارغ از تحریم‌ها و دشمنی‌های خارجی، نظام ناگزیر است حمایت همه‌جانبه، مؤثر و بی‌وقفه از مستضعفان را سرلوحه سیاستگذاری‌های خود قرار دهد و در این مسیر، هیچ‌گونه تعلل یا کاستی‌ای نداشته باشد. متأسفانه برخی سیاست‌های اقتصادی در ماه‌های اخیر، با روح عدالت‌خواهانه و مبانی اصیل انقلاب همخوانی کامل نداشته و نیازمند اصلاح و بازنگری جدی است. بی‌تردید، اگرچه توان دفاعی جمهوری اسلامی در سطحی بالاست و پشتوانه اجتماعی آن همچنان پابرجاست، ساختار اجرایی کشور باید با نگاهی مسئولانه‌تر و تصمیماتی شجاعانه‌تر، مسیر بهبود شرایط معیشتی را هموار سازد تا پیوند تاریخی انقلاب با مستضعفان، نه‌تنها حفظ، بلکه تقویت شود.

6 260641 200359 >

6 260641 200014 >

صفحه‌آرا: علی حسنی

دولت

تأکید پزشکیان بر آسیب‌شناسی حوادث دی ماه

مسعود پزشکیان، رئیس‌جمهور در آیین پایانی شانزدهمین جشنواره بین‌المللی فارابی به نکات مهمی درباره تحولات اخیر در کشور اشاره کرد؛ از جمله:

واکنش دوباره به ادعاها

■ یکی از برادران اصلاح‌طلب پیام‌هایی مطرح کرده که اگر درست باشد، فاجعه است.
■ گفتم حکم می‌دهم به او که برود و موضوع را دنبال کند.
■ به وزیر مربوطه هم اعلام کردم به استانداران بگوید بررسی کنند تا بیماری پیدا شود و درمانش را بیابند.

ضعف در طبابت اجتماعی

■ در حوزه «طبابت اجتماعی» با ضعف مواجهیم.
■ نمی‌دانیم با یک پدیده آسیب‌شناسانه و یک بیماری اجتماعی چگونه باید برخورد کنیم.
■ وقوع برخی اتفاق‌ها در جامعه مانند آنچه اخیرا رخ داد، برای بنده به‌عنوان یک مسئول قابل‌قبول نیست.
■ این نشان می‌دهد نه در یک نقطه، بلکه در چند بخش دچار کاستی هستیم.

بررسی دقیق حوادث اخیر

■ ابعاد مختلف حوادث اخیر باید بررسی دقیق و کارشناسی شود.
■ اگر قصوری وجود دارد، باید شناسایی و اصلاح شود.
■ اگر ذهنیتی نادرست شکل گرفته، باید برای اصلاح آن اقدام کرد.
■ برای حل مشکلات مردم آمده‌ایم، نه برای ایجاد مشکل.

دیپلماسی

جزئیات تازه از مذاکرات

حمید قنبری، معاون دیپلماسی وزارت امور خارجه ایران در جلسه‌ای به جزئیات مذاکرات جاری میان ایران و آمریکا اشاره کرد.

■ منافع مشترک در حوزه‌های نفت و گاز، میادین مشترک، سرمایه‌گذاری‌های معدنی و حتی خرید هواپیما در متن مذاکرات گنجانده شده‌است.
■ برای پایداری توافق، ضروری است آمریکا نیز بتواند در حوزه‌هایی با بازده اقتصادی بالا و سریع، بهره‌مند شود.
■ پیشنهاد حوزه‌های اقتصادی باید کمترین حساسیت داخلی را داشته باشد.
■ منابع مسدودشده ایران نیز بخشی از توافق خواهند بود و آزادسازی آنها باید واقعی و قابل استفاده باشد.
■ این آزادی می‌تواند به شکل گام‌به‌گام یا یکباره انجام شود و حتی ایران می‌تواند در مقابل آن بدهی‌هایی را به‌عنوان وثیقه قرار دهد تا آزادی واقعی تأمین شود.
■ مذاکرات با هدف دستیابی به توافق جدی پیگیری می‌شود.
■ هیچ دستگاه یا نهاد داخلی نباید فعالیت‌های عادی خود را به بهانه مذاکرات متوقف کند.
■ کشور باید برای همه شرایط آماده باشد، اما همزمان مذاکرات را نیز به‌صورت جدی دنبال می‌کنیم.

روایت خبر

آمریکا باید به فکر تغییر رژیم در تل‌آویو باشد نه تهران

متیو هو، از ارتشی‌های سابقه‌دار آمریکایی و تحلیلگر سیاسی، اخیرا در مورد وضعیت فرسایشی ارتش آمریکا و مواجهه تبلیغاتی و روانی واشنگتن با تهران گفته است:

■ ارتش ایالات متحده در چند سال گذشته چه در دریای سرخ در برابر حوثی‌ها و چه در اوکراین عملکرد ضعیفی داشته است.
■ آنچه نیاز دارید تغییر رژیم در تهران نیست، بلکه تغییر رژیم در تل‌آویو است؛ چراکه شما با یک دولت استعمارگر شهرک‌نشین، یعنی اسرائیل، مواجه هستید.
■ اکنون دیگر ایده صرفا ایجاد بازدارندگی توسط اسرائیل در برابر سایر کشورهای خاورمیانه نیست بلکه بحث، تسلط اسرائیل بر خاورمیانه است.
■ بر همین اساس ایده سادیسمی غرب برای ایران کشوری تکه‌تکه‌شده، کاملا دچار هرج‌ومرج و درگیر یک جنگ داخلی است.

۶۶۰ درصد رشد بازداشت‌ها در انگلیس

جهش ۶۶۰درصدی بازداشتی‌ها در انگلیس در سال ۲۰۲۵، ناظران را شوکه کرده است. اتهام بیشتر این افراد فعالیت‌های تروریستی اعلام شده، اما واقعیت چیز دیگری است: از مجموع ۱۸۸۶ نفر بازداشت‌شده تا سپتامبر ۲۰۲۵ میلادی، ۱۶۳۰ نفر به‌دلیل شرکت در تظاهرات‌های حمایت از فلسطین بازداشت شدند؛ از جمله معترضانی که پلاکاردهایی با نوشته «من با نسل‌کشی مخالفم؛ از جنبش فلسطین اکشن حمایت می‌کنم» در دست داشتند. نکته قابل توجه این است که نیمی از بازداشت‌شدگان زن بودند، تغییری آشکار نسبت به سال‌های گذشته که اکثرا مردان بازداشت می‌شدند. بسیاری پس از سپردن وثیقه آزاد شدند، اما تحقیقات درباره آنها ادامه دارد. این بازداشت‌ها در حالی رخ داده که دادگاه عالی انگلیس اعلام کرده ممنوعیت جنبش فلسطین اکشن غیرقانونی و تبعیض‌آمیز است، اما تا زمان تجدیدنظر دولت، ممنوعیت همچنان باقی است.

هشدار قاطع درباره نبرد با ایران

سرلشکر سیدعبدالرحیم موسوی، رئیس ستادکل نیروهای مسلح با بیان اینکه نبرد با ایران برای ترامپ درس عبرتی می‌شود که دیگر در دنیا عربده‌کشی نکند، گفت: سخنان رئیس‌جمهور آمریکا که مدعی ابرقدرت‌بودن است، در شأن یک رئیس‌جمهور نیست و سبک‌سرانه است./تسنیم

خبرهایی که نمی‌بینید

مخالفت آمریکایی‌ها با جنگ علیه ایران

براساس نظرسنجی مؤسسه SSRS و دانشگاه مریلند، تنها ۲۱ درصد آمریکایی‌ها از اقدام نظامی علیه ایران حمایت کرده‌اند. اندیشکده آمریکایی «کوینسی» تأکید کرده است که بیشتر آمریکایی‌ها با ماجراجویی نظامی علیه ایران مخالفند و کاخ سفید در این زمینه از حمایت مردمی برخوردار نیست./ایسنا

۱۰ واقعیت یک اعتراف

اعتراف نانسی پلوسی: چون نظام ایران دارای حامیانی در مناطق روستایی و اقشار ضعیف است پس باید فشار اقتصادی را طوری اعمال کنیم که آنها نیز درد را احساس کنند

گزارش

«افزایش فشار اقتصادی بر ایران» یکی از گزاره‌های پرتکرار در ادبیات مقام‌ها و تحلیلگران ضدایرانی در غرب است؛ موضوعی که پیش از هر چیز نشان‌دهنده تمرکز محور غربی بر گسست پیوندهای درونی میان مردم و حاکمیت به‌منظور گشایش روزنه‌ای برای تضعیف نقطه قوت جمهوری اسلامی است.

بررسی ارزیابی‌های تحلیلی اندیشکده‌های غربی و همچنین مواضع برخی چهره‌های آمریکایی یک خروجی روشن دارد؛ اینکه نسبت منسجمی میان «دشمنی خارجی با مردم» و «عدالتخواهی و مردم‌گرایی نظام در داخل» وجود دارد. دراین چارچوب تحلیل مواضع اخیر نانسی پلوسی، رئیس سابق مجلس نمایندگان آمریکا در جریان کنفرانس امنیتی مونیخ، تصویر واضح‌تری از راهبردها و رویکردهای آمریکایی علیه ایران به‌دست می‌دهد.

سخنان اخیر نانسی پلوسی تنها گوشه‌ای از اعتراف‌های غربی – آمریکایی درباره نوع مواجهه آمریکا با جمهوری اسلامی و مردم ایران است؛ اعتراف‌هایی که در ادامه تنها به چند نمونه از آنها اشاره می‌شود.

اعتراف به ناتوانی در اقدام نظامی

مؤسسه آمریکایی «واشنگتن»: ریچارد نفیو و مایکل سینگ از کارشناسان مسائل ایران این مؤسسه، ۱۵ بهمن‌ماه (۴ فوریه) در گزارشی ضمن اعتراف به ناکامی تل‌آویو در جنگ مستقیم با ایران، مدعی شدند واشنگتن باید بر تشدید «تهدید جنگ» متمرکز شود. آنها معتقدند تجربه‌های اخیر نشان داده اکنون عملا گزینه‌ای برای براندازی جمهوری اسلامی وجود ندارد.

روزنامه عبری «هاآرتص»: این رسانه صهیونیستی ۶ بهمن‌ماه ۱۴۰۴ در گزارشی نوشت: «حمله نظامی به ایران در حال حاضر هیچ هدف یا برنامه خروجی مشخصی ندارد».

خبرگزاری آمریکایی «المانیتور»: این رسانه آمریکایی در میانه آذرماه گذشته در گزارشی به نقل از «یک دیپلمات غربی تأکید کرد که حمله احتمالی اسرائیل علیه ایران اگرچه ممکن است «کوتاه» و «شدید» باشد، اما درنهایت بی‌فایده و بدون پیامدهای استراتژیک خواهد بود.

اعتراف به‌دست داشتن مستقیم آمریکا در التهاب‌های اقتصادی

اسکات بسنت، وزیر خزانه‌داری آمریکا: این مقام آمریکایی ۱۷ بهمن‌ماه در جلسه استماع سنا گفت: ما در ایران کمبود دلار ایجاد کردیم و این روند خیلی سریع به نتیجه رسید. با این اقدام ارزش پول ایران به‌شدت سقوط کرد، تورم انفجاری شد و در نتیجه، شاهد حضور مردم در خیابان‌ها بودیم.

فرانسیس فوکویاما، نظریه‌پرداز مشهور آمریکایی: او در نخستین روزهای بهمن‌ماه جاری در تحلیلی به صراحت اذعان کرد آمریکا و اسرائیل از اواخر دسامبر، کارزار فروپاشی اقتصادی ایران را با تمرکز بر کاهش ارزش پول ملی کلید زدند؛ کارزاری که هدفش، ایجاد نارضایتی عمومی بود.

اعتراف به محبوبیت جمهوری اسلامی در میان محرومان

مایکل بن آری، خاخام و عضو سابق کنست اسرائیل: این سیاستمدار صهیونیست در آخرین روزهای دی‌ماه گذشته تأکید کرد که امروز دیدگاه آیت‌الله خامنه‌ای در نظام ارزشی و قلب‌های بسیاری از مردم ایران، نهادینه شده‌است.

اعتراف به قدرت فراگیر جمهوری اسلامی در سراسر ایران

خبرگزاری آسوشیتدپرس: این رسانه آمریکایی ۲۲ بهمن‌ماه در گزارش خود با اشاره به حضور گسترده مردم در تهران و شهرهای مختلف ایران، این راهپیمایی را نمادی از همبستگی ملی و حمایت عمومی از ساختار سیاسی کشور دانست.

خبرگزاری دویچه‌وله: این رسانه آلمانی نیز ۲۲ بهمن‌ماه ضمن انعکاس حضور میلیونی مردم در راهپیمایی، این رویداد را نشانه استمرار مشارکت اجتماعی و پیوند تاریخی جامعه ایران با انقلاب اسلامی ارزیابی کرد.

اعتراف به جنگ اصلی آمریکا با قشرهای محروم ایران

خبرگزاری آکسیوس: این خبرگزاری روز شنبه در گزارشی مدعی شد که رئیس‌جمهور آمریکا و نخست‌وزیر رژیم‌صهیونیستی در دیدار اخیر خود در کاخ‌سفید بر افزایش فشار اقتصادی علیه ایران، توافق کرده‌اند.

مایک پمپئو، وزیر امور خارجه پیشین آمریکا: این وزیر دولت نخست ترامپ در بهمن‌ماه ۱۳۹۷ در گفت‌وگویی اعتراف کرده بود که هدف از اعمال تحریم‌ها علیه ایران، تحمیل فشار اقتصادی بر مردم و ایجاد ناآرامی در این کشور است.

اعتراف به تروریسم اقتصادی برای رسیدن به اهداف آمریکا

کنث کاتزمان، عضو ارشد مؤسسه سوفان: این تحلیلگر آمریکایی خردادماه ۱۴۰۲ طی گزارشی ضمن تأکید بر اینکه اعمال تحریم به‌عنوان یک ابزار سیاستی برای آمریکا مطرح است، اعتراف کرد که تحریم‌ها علیه ایران محدودیت‌های خود را دارد.

جان بولتون، مشاور امنیت ملی پیشین رئیس‌جمهور آمریکا: این چهره ضدایرانی آبان‌ماه ۱۳۹۷ اعتراف کرده بود که «هدف از اعمال تحریم‌ها علیه تهران تغییرات داخلی در ایران است و درصورت عدم‌تحقق این اهداف، واشنگتن به‌دنبال تحریم‌های جدید دیگری خواهد رفت».

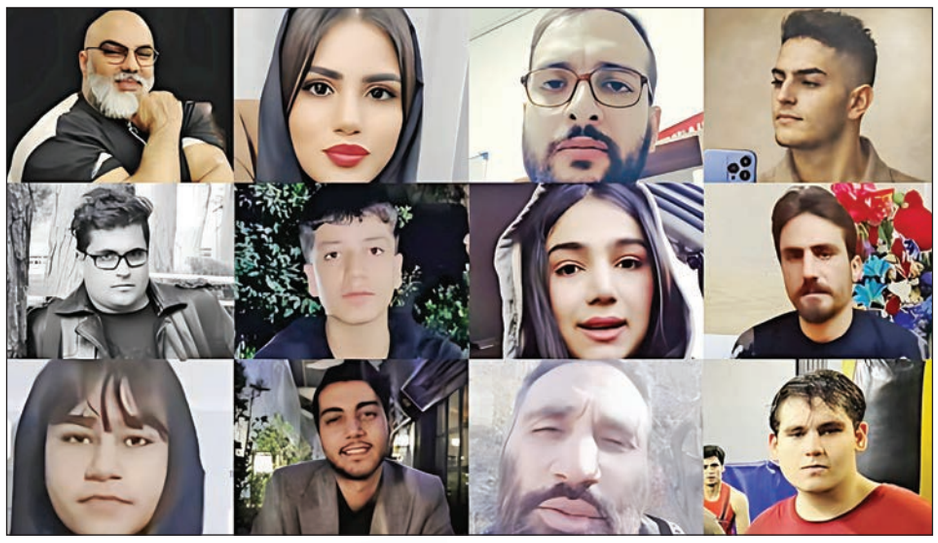

جاویدنامان قلابی!

پروژه تکراری «کشته‌سازی» در اغتشاشات دی‌ماه

گزارش

با شروع اعتراضات صنفی برخی کسبه در ابتدای دی‌ماه، عناصر ضدانقلاب با ورود سازمان‌یافته، اعتراضات را از مسیر اصلی خارج کرده و آن را به خشونت و عملیات تروریستی سوق دادند. همزمان، رسانه‌های معاند پروژه قدیمی «کشته‌سازی» را فعال کردند.

کشته‌سازی چیست؟

سناریویی رسانه‌ای با سابقه حداقل از سال ۱۳۷۸:

■ شایعه‌سازی هدفمند
■ جعل خبر و تصویر
■ هویت‌سازی دروغین از شهروندان عادی
■ القای تصویر خونین و غیرواقعی از ایران

هدف: تولید خوراک تبلیغاتی و تحریک افکار عمومی

نمونه‌های افشاشده

محمدعلی زنگویی – بوشهر
منبع شایعه: صفحات ضد انقلاب در شبکه‌های اجتماعی
تکذیب: گفت‌وگو با صداوسیما و اعلام زنده بودن

علی خانی – قم
منبع شایعه: ایران اینترنشنال
تکذیب: اعلام رسمی زنده بودن

علی صادقی – لرستان
منبع شایعه: رسانه‌ها و کانال‌های معاند فارسی‌زبان
تکذیب: توضیح رسمی و شخصی

محمدرسول بیاتی – بدنساز
منبع شایعه: ایران اینترنشنال
تکذیب: اعلام زنده بودن توسط خود ورزشکار

مبینا بهشتی – گرگان
منبع شایعه: منوتو
تکذیب: انتشار ویدئوی سلامت (۸ بهمن)

امیرعباس رعنایی – مشهد
منبع شایعه: ایران اینترنشنال
تکذیب: انتشار ویدئوی صحبت‌های این نوجوان

محمدجواد شریفی – لنگرود
منبع شایعه: کانال‌های معاند در تلگرام
تکذیب: حضور مقابل دوربین و رد ادعا

سعید ریاضی – مشهد
منبع شایعه: کانال‌های ضد انقلاب در فضای مجازی
تکذیب: حضور در امتحان دانشگاه و انتشار ویدئو

تارا زارعی – نورآباد ممسنی
منبع شایعه: صفحات معاند در شبکه‌های اجتماعی
تکذیب: حضور مقابل دوربین

مهدی کمالی – تهران
منبع شایعه: کانال‌ها و اکانت‌های ضد انقلاب
تکذیب: انتشار ویدئوی شخصی («صبح بیدار شدیم دیدیم شهید شدیم!»)

ساغر اعتمادی – فارسان
منبع شایعه: کانال‌ها و رسانه‌های معاند فارسی‌زبان
تکذیب: اعلام سلامتی توسط خانواده و نزدیکان

رضا نیکنام – کوار فارس
منبع شایعه: رسانه‌های ضدایرانی
تکذیب: انتشار ویدئوی شخصی

مسعود نعمتی – مرودشت
منبع شایعه: شبکه‌های اجتماعی ضد انقلاب
تکذیب: انتشار ویدئو و رد شایعه

مهدی سماواتی – فارس
منبع شایعه: رسانه‌های ضدایرانی و جروزالم پست
تکذیب: حضور مقابل دوربین

جواد نادری – تهران
منبع شایعه: کانال‌های معاند در فضای مجازی
تکذیب: انتشار ویدئوی حضور در راهپیمایی ۲۲ بهمن

پدرام صالحی
منبع شایعه: شبکه‌ها و کانال‌های ضد انقلاب با انتشار تصویر فردی به نام هانی بورقی
تکذیب: انتشار ویدئو توسط هانی بورقی و افشای جعل هویت

کامران مرادی – دورود لرستان
منبع شایعه: کانال‌ها و صفحات ضد انقلاب در فضای مجازی
تکذیب: حضور مقابل دوربین و رد خبر

دروغ بزرگ ۲۵۰ هزار نفر

تجمع شنبه هواداران رضا پهلوی در مونیخ با کلی عددسازی درباره تعداد تجمع‌کنندگان همراه بود و همه روی یک عدد متفق‌القول بودند، ۲۵۰ هزار نفر! آن هم به نقل از پلیس آلمان.

گویا یک دستور کار ویژه بین رسانه‌های وابسته به اسرائیل و آمریکا وجود داشت که همگی آنقدر این عدد بزرگ را تکرار و تکرار کنند که کم‌کم باورپذیر شود.

اما تصاویر منتشر شده از میدان ترزین ویز مونیخ، جایی که هواداران پهلوی در آن جمع شده بودند، نشان می‌دهد که تعداد شرکت‌کنندگان خیلی کمتر از چیزی بوده که بعدا ادعا شد.

کاربری در فضای مجازی گفته: این میدان حداکثر ظرفیت تجمع ۴۸۰ هزار نفر را دارد، اما در تجمع فقط گوشه کوچکی از میدان پر شده بود.

به خاطر همین برخی رسانه‌های اروپایی، تعداد شرکت‌کنندگان را حدود ۵ هزار نفر اعلام کردند. برخی دیگر از کاربران، تصاویر تجمع محدود مونیخ را با تجمع گسترده حامیان فلسطین در آمستردام مقایسه کردند که نشان می‌داد ۲۵۰ هزار نفر واقعی، چه گستره بزرگی را پوشش می‌دهد.

در هر صورت باید به هواداران رضا پهلوی حق داد که ندانند ۲۵۰ هزار نفر واقعی یعنی چه؛ چون تمام باد و بود این جماعت در فضای مجازی و پشت اکانت‌های فیک است.

صفحه‌آرا: مجید اصغری

روایت خبر

ماجرای علاقه اپستین به اسرائیل

جفری اپستین، میلیاردر و مجرم جنسی آمریکایی، تنها یک تاجر نبود؛ او یکی از حلقه‌های حیاتی تامین مالی جنایت‌های صهیونیست‌ها بود. اسناد جدید نشان می‌دهد که میلیون‌ها دلار کمک‌های سازمان‌یافته او به نهادها و ورزشکاران اسرائیلی، نه‌تنها برای نفوذ و اعتبارسازی، بلکه برای پشتیبانی مستقیم از پروژه‌ها و عملیات صهیونیستی صورت گرفته است.

در سال ۲۰۰۵، اپستین ۲۵هزار دلار به سازمان «دوستان ارتش اسرائیل» پرداخت و هزاران دلار دیگر به صندوق ملی یهودیان و اتحادیه جهانی مکابی منتقل شد. حتی مؤسسات علمی و دانشگاه‌های اسرائیل، ازجمله دانشگاه حیفا، با او مکاتبه کردند تا بودجه و کمک دریافت کنند.

این کمک‌ها محدود به یک یا ۲مورد نبود؛ شبکه‌ای هدفمند و سازمان‌یافته بود که بسیاری از جنایت‌ها و فشارهای منطقه‌ای صهیونیست‌ها با پشتوانه مالی او اجرا شد. اپستین، در کنار جرائم شخصی، به منبعی حیاتی برای قدرت‌نمایی و عملیات صهیونیست‌ها بدل شد و نقش پررنگش در تاریخچه این اقدامات هرگز قابل انکار نیست.

تاریخ این بار در سوریه تکرار شد

ماجرا خیلی ناگهانی شروع شد. نیروهای جولانی وارد مناطقی شدند که سال‌ها در اختیار نیروهای دمکراتیک سوریه بود. ارتش سوریه پیش رفت و موازنه قدرت در شمال‌شرق کشور تغییر کرد. نتیجه چه بود؟ پروژه خودگردانی کردها عملا متوقف شد.

با این تحولات، آینده سیاسی کردها مبهم‌تر از همیشه شد. خودمختاری‌ای که قرار بود تثبیت شود، یا از بین رفت یا به‌شدت تضعیف شد. احتمال شکل‌گیری نظام فدرالی در قانون اساسی آینده کاهش یافت و نیروهای امنیتی کرد ناچار شدند به ساختار دولت مرکزی نزدیک شوند. هرچند صحبت از حفظ زبان کردی و برخی حقوق فرهنگی مطرح است، اما هنوز معلوم نیست این وعده‌ها تا چه حد عملی شود و چه اختیاراتی برایشان باقی بماند.

در این میان، رفتار آمریکا پیام مهمی داشت. واشنگتن در این مقطع حساس دخالت مستقیمی به نفع کردها نکرد و عملا کنار ایستاد. برای کردها، این اتفاق بیش از هر چیز یک هشدار بود: تکیه کامل به حمایت خارجی، بدون تضمین‌های سیاسی روشن، می‌تواند خیلی زود به بهای سنگینی تمام شود.

اما نکته مهم این است: تاریخ سیاست خارجی آمریکا پر از پشت‌کردن به متحدان است:

- رهاکردن کردهای عراق در ۱۹۷۵
- سقوط سایگون و تنهاگذاشتن نیروهای همکار آمریکا در ویتنام
- فروپاشی دولت کابل پس از خروج آمریکا
- و بی‌پشتوانه‌ماندن شاه ایران در روزهای بحران

تنها چند نمونه کوچک از بدعهدی یانکی‌هاست.

ادعاهای آنچنانی و واقعیت‌های خجالت‌آور

اگر هنوز هم تصور می‌کنید شرکت‌های سازنده جاسوس‌افزار، به‌ویژه آنهایی که مُهر «فناوری امنیتی اسرائیلی» را بر پیشانی دارند، خطا نمی‌کنند، این روایت را تا انتها بخوانید. ماجرا از جایی شروع شد که شرکت صهیونیستی Paragon Solutions با یک کلیک اشتباه، پرده از بخشی از پشت‌صحنه یکی از محرمانه‌ترین ابزارهای خود برداشت؛ آن هم نه در دارک‌وب یا یک افشای پیچیده، بلکه در LinkedIn جایی که معمولا ویترین موفقیت‌های شغلی است، نه پنل یک ابزار جاسوسی.

تصویری که ناخواسته منتشر شد، رابط داخلی جاسوس‌افزاری موسوم به «گرافیت» را نشان می‌داد؛ صفحه‌ای مملو از داده‌های فنی، گزارش تراکنش‌ها، شماره تلفن‌های خارجی و ردپای ارتباط با پیام‌رسان‌های رمزگذاری‌شده. اشتباهی ساده از سوی یکی از کارکنان، کافی بود تا ادعای «اَبَرامنیت» ترک بردارد.

البته این نخستین لغزش از این دست در اسرائیل نیست. از بارگذاری اسناد محرمانه نیروی هوایی روی فضای ابری ناامن گرفته تا افشای ویدئوهای سوءرفتار نظامیان و حتی درز اسناد حمله احتمالی به ایران زنجیره‌ای از خطاهاست که نشان می‌دهد افسانه نفوذناپذیری صهیونیست‌ها، بیش از آنکه واقعیت باشد، یک روایت تبلیغاتی است.

وزیر بهداشت ترامپ سرگرم مصرف کوکائین و حذف واکسن کودکان

«من قبلا روی کاسه توالت کوکائین می‌کشیدم.» این جمله رابرت اف. کندی جونیور، وزیر بهداشت و خدمات انسانی آمریکا است. او که ۴۳سال است درحال درمان اعتیاد خودش است، این حرف‌ها را در پادکست «This Past Weekend» مطرح کرد تا نشان دهد از «میکروب» نمی‌ترسد و حتی در دوران کرونا جلسات بهبودی اعتیادش را متوقف نکرد. او علاوه بر این‌ها، سابقا از مخالفان سرسخت واکسن بود و وقتی به وزارت بهداشت و خدمات انسانی (HHS) رسید، هیأت‌های مشورتی واکسن را تغییر داد و توصیه‌های گسترده واکسن کووید را برای زنان باردار و کودکان حذف کرد.

خبرهایی که نمی‌بینید

فرماندار بزرگ‌ترین اقتصاد آمریکا: ترامپ رفتنی است

گوین نیوسام، فرماندار کالیفرنیا گفت: «دونالد ترامپ، موقتی است و ظرف ۳ سال آینده تمام خواهد شد.» این سیاستمدار آمریکایی اعلام کرد که جنبش «ماگا (MAGA) پس از ترامپ دوام نخواهد آورد. این یک فرقه متکی به شخص است.» / سی‌ان‌ان

اسرائیل به‌طور رسمی سندزدن اراضی اشغالی را آغاز کرد

برای نخستین‌بار از سال ۱۹۶۷ کابینه رژیم صهیونیستی اجازه «ثبت اراضی کرانه باختری به‌عنوان اموال دولتی» را به تصویب رساند. وزیر دادگستری، وزیر دارایی و وزیر دفاع اسرائیل این پیشنهاد را مطرح کردند که زمینه ازسرگیری «نظام ساماندهی و تثبیت مالکیت اراضی در کرانه باختری» را فراهم خواهد کرد. / وب‌سایت جنبش نجبا

نبود تفاوت میان احزاب آمریکا در دشمنی با ایرانیان

کامالا هریس، معاون رئیس‌جمهور آمریکا در دوره بایدن (دمکرات): این مسئول پیشین آمریکایی در کوران رقابت‌های انتخاباتی در آبان‌ماه ۱۴۰۳ و در جریان مناظره با ترامپ در ادعاهایی ضدایرانی، تأکید کرده بود که «باید با ایران مقابله کنیم». «ما همیشه از اسرائیل در برابر هرگونه حمله‌ای ازسوی ایران دفاع خواهیم کرد».

مجله آمریکایی «ان‌سی‌آر»: این رسانه آمریکایی در آخرین روزهای مردادماه ۱۳۹۵ در گزارشی تأکید کرده بود که با مقایسه سندهای رسمی ۲حزب جمهوری‌خواه و دمکرات آمریکا، این نکته مشهود است که این دو حزب هر دو درباره اقدام علیه ایران اشتراک‌نظر دارند.

منشأ مشترک تهدید امنیتی و فشار اقتصادی

اسکات بسنت، وزیر خزانه‌داری آمریکا: این مقام آمریکایی اخیرا در گفت‌وگویی تأکید کرد که واشنگتن همزمان با پیگیری مسیر دیپلماسی، در حال جابه‌جایی توانمندی‌های نظامی خود به سمت ایران است. او همچنین تأکید کرد که واشنگتن به سیاست فشار حداکثری خود علیه تهران ادامه خواهد داد.

مرکز تحقیقات کنگره آمریکا: این مرکز پژوهشی در فروردین‌ماه ۱۴۰۲طی گزارشی اذعان کرد که «کنگره نقشی کلیدی در شکل دادن به سیاست‌های آمریکا در قبال ایران بازی کرده و زمینه تحریم‌های گسترده، تأمین کمک و مجوز فروش سلاح به شرکای مورد تهدید ایران، تلاش برای اثرگذاری بر مذاکرات مرتبط با برنامه هسته‌ای ایران و قانونگذاری درباره بررسی توافقات مرتبط را فراهم کرده‌است».

مایک پومپئو، وزیر خارجه پیشین آمریکا: این سیاستمدار ضدایرانی در روزهای اخیر به شبکه ۱۳ اسرائیل گفته‌است که «کمک‌های زیادی از سمت آمریکا برای معترضان در ایران رسیده‌است».

اندیشکده جینسا: تحلیلگران آمریکایی این اندیشکده ۲۵مهرماه ۱۴۰۴در گزارشی تأکید کرده‌اند واشنگتن باید به اعمال فشار گسترده علیه جمهوری‌اسلامی تا فروپاشی تدریجی جمهوری‌اسلامی ادامه دهد.

هدف اصلی: تغییر اراده عمومی مردم

بنیامین نتانیاهو، نخست‌وزیر رژیم صهیونیستی: او در آخرین روزهای آبان‌ماه گذشته در جریان سفر به استرالیا در گفت‌وگویی، ضمن اشاره به اینکه موضوع تغییر رژیم به مردم ایران بستگی دارد و آنها باید تصمیم بگیرند، گفت: انقلاب باید از درون ایران شکل بگیرد.

لیندسی گراهام، سناتور آمریکایی: این سیاستمدار آمریکایی نیز روز شنبه در مونیخ، با طرح این ادعا که «مردم ایران درحال تاریخ‌سازی هستند»، پرده دیگری از راهبرد واشنگتن مبنی بر «تغییر اراده عمومی مردم»، مهم‌تر از براندازی را به نمایش گذاشت.

اعتراف به جهت‌گیری نظام به نفع محرومان

آنتونی بلینکن، وزیر امور خارجه سابق آمریکا: این مقام آمریکایی ۳۰آذرماه ۱۴۰۳طی مصاحبه‌ای با «اندیشکده شورای روابط خارجی» در نیویورک، «جمعیت طرفداران نظام جمهوری اسلامی» را «قابل توجه» توصیف و تأکید کرد: «آنجا بین جمعیت شهری و روستایی تفاوت‌های عمیقی وجود دارد؛ جمعیت قابل‌توجهی در ایران هستند که به رژیم وفادارند».

جک گلدستون، جامعه‌شناس آمریکایی: این متخصص مسائل انقلاب‌ها در اسفندماه ۱۴۰۲به نکات جالبی درباره رویکردهای جمهوری‌اسلامی اشاره کرد. گلدستون تأکید کرد که جمهوری‌اسلامی توانسته به‌نحوی هوشمندانه مسائل مختلف را مدیریت کند. او همچنین عنوان کرد که انقلاب‌اسلامی توانسته بیش از ۴۰سال عمر کند؛ این موضوع ستودنی و بدان معناست که این انقلاب توانسته با چالش‌های مختلف و جدی به‌خوبی مقابله کند».

این پاسخ یعنی ۱۰ اعتراف راهبردی

۱. اعتراف به ناتوانی در اقدام نظامی
۲. اعتراف به دست‌داشتن مستقیم آمریکا در التهابات اقتصادی
۳. اعتراف به اینکه نظام ایران محبوب در میان محرومان و مستضعفین است
۴. اعتراف به قدرت فراگیر جمهوری اسلامی در سراسر کشور
۵. اعتراف به رویارویی و جنگ اصلی آمریکا با اقشار محروم و مستضعف ایران
۶. اعتراف به تروریسم و جنایت علیه بشر برای رسیدن به اهداف آمریکا
۷. فرقی بین مقامات آمریکا چه دمکرات چه جمهوری‌خواه در دشمنی با مردم ایران وجود ندارد.
۸. منشأ جنگ خارجی و تهدید امنیتی و فشار اقتصادی و نابسامانی معیشتی از یک نقطه است.
۹. هدف اصلی آمریکا تغییر اراده عمومی مردم است، نه حتی سرنگونی نظام
۱۰. اعتراف آمریکا به جهت‌گیری نظام جمهوری اسلامی ایران به نفع محرومان

نانسی پلوسی
رئیس سابق مجلس نمایندگان آمریکا

یک سؤال محوری

سؤال خبرنگار: آیا راهی وجود دارد که بدون استفاده از نیروی نظامی آمریکا، نظام ایران سرنگون شود؟

پاسخ پلوسی: استفاده از ابزارهای اقتصادی. نظام ایران دارای حامیانی در مناطق روستایی و قشرهای ضعیف است، پس باید فشار اقتصادی را به‌گونه‌ای اعمال کنیم که آنها نیز درد را احساس کنند.

سلاح ترس علیه ایران

آیا تهدیدات نظامی آمریکا علیه ایران جدی است؟ عقل سلیم می‌گوید برای هر سناریوی دشمن باید آماده بود؛ ازجمله خیال تجاوز. چه آنکه نیروهای مسلح ما چنینند: آماده و دست به ماشه. اما این را هم باید گوشه ذهن نگاه داشت که تهدیدات زبانی آمریکایی‌ها یا شاید بهتر باشد بگوییم همه اقدامات و حرکات آمریکایی‌ها، بیشتر برای ایجاد ترس است؛ برای فرسوده کردن ذهن‌ها و اراده‌ها.

مثلا موضع اخیر ترامپ در یک پایگاه نظامی درباره ایران که گفت: «گاهی باید ترس ایجاد کرد؛ این تنها چیزی است که واقعا وضعیت را حل خواهد کرد.» دقیقا به برنامه آمریکایی‌ها برای ایجاد ترس در ما اشاره دارد.

اصلا همین آب و تاب دادن به تجمع هواداران رضا پهلوی در مونیخ و دروغ بزرگ جمع شدن ۲۵۰هزار نفر سلطنت‌طلب، آن هم با حضور لیندسی گراهام، سناتور تندروی نزدیک به ترامپ برای تولید ترس در ماست.

رسانه‌های مواجب‌بگیر آمریکا و اسرائیل، با تکرار اعداد گل‌درشت درباره تعداد حاضران در چنین تجمع‌هایی سعی دارند جمهوری اسلامی ایران را فاقد مشروعیت در میان عامه ایرانیان نشان بدهند؛ تا چه بشود؟

تا یک جور زمینه برای امتیاز گرفتن از جمهوری اسلامی ایران، مخصوصا در مذاکرات هسته‌ای فراهم شود، آن هم زیر فشار.

جلوی ترس‌آفرینی دشمن نباید ترسید اما قبلش باید هوشیار بود و برنامه داشت.

توصیه عجیب یک آمریکایی به غرب‌گراها

اسکات ریتر، تحلیلگر آمریکایی در پیامی ویدئویی خطاب به غرب‌گرایان ایرانی این‌چنین توصیه کرد:

- من درباره ایران همیشه می‌گویم سندروم همسر ستم‌دیده، خانمی که همیشه از شوهرش کتک می‌خورد اما باز برمی‌گردد پیشش چون می‌گوید شوهرم دوستم دارد، این داستان ایران و غرب است.
- ما کتک می‌زنیم و تو برمی‌گردی، چون فکر می‌کنی دوستت داریم. ما دوستت نداریم، ازت متنفریم. مردی که زنش را می‌زند، دوستش ندارد؛ از او متنفر است.

ما به فرهنگتان احترام نمی‌گذاریم، به دینتان و به زبانتان احترام نمی‌گذاریم. هر بار شمارا تحقیر می‌کنیم و شما باز هم برمی‌گردید سمت غرب، این همان «سندرم همسر ستم‌دیده» است. باید خودتان را از آن آزاد کنید و دنبال دوست بهتری بگردید.

احترام به پلیس در آلمان تکه‌تکه کردن پلیس در ایران

وقتی به ویدئوهای تجمع هواداران رضا پهلوی در مونیخ نگاه می‌کنیم، موضوعی بیشتر از همه نظرمان را به‌خود جلب می‌کند؛ آن هم انضباط حاکم بر تجمع و توجه ویژه برگزارکنندگان به قوانین پلیس آلمان است.

پلیس آلمان برای برگزاری این تجمع، قوانینی را به برگزارکنندگان ابلاغ کرده است؛ از جمله اینکه هیچ‌کسی اجازه استفاده از ترقه یا تولید آتش و دود را ندارد چون چنین چیزهایی تهدید امنیت جمعی محسوب می‌شود.

یا حتی پخش سرود ملی آلمان، پیش از شروع مراسم، کاملا اجباری بوده است.

پس از مراسم هم تجمع‌کنندگان با اهدای گل به نیروهای پلیس آلمان، از نیروهای امنیتی قدردانی کردند.

توجه ویژه هواداران پهلوی به قوانین پلیس آلمان، خلاف چیزی است که درباره مواجهه اغتشاشگران در ایران با نیروهای امنیتی توصیه می‌کنند.

مثلا هواداران پهلوی در اغتشاشات دی‌ماه امسال و در سایر اغتشاش‌ها در ایران، بی‌محابا خواستار نابودی اموال عمومی و تکه تکه کردن نیروهای حافظ امنیت می‌شوند.

چنین تجویزهای وحشیانه‌ای، حوادث تلخی را به بار آوردند که دل همه را آزرد.

چه‌کسی مسئول استانداردهای دوگانه هواداران پهلوی است؟

افشاگری صهیونیست‌ها از دخالت سازمان سیا در اغتشاشات دی‌ماه

آشوب‌های اخیر در کشور، صحنه‌ای برای دخالت آشکار آمریکا بود، نه یک اعتراض خودجوش. طبق گزارش وال‌استریت ژورنال، واشنگتن حدود ۶۰۰۰واحد تجهیزات استارلینک به داخل ایران منتقل کرد تا جریان‌های آشوبگر بتوانند از قطعی اینترنت عبور کنند و عملیات خود را ادامه دهند؛ اقدامی کاملاهدفمند و برنامه‌ریزی‌شده.

کارشناس شبکه کانال ۱۵ اسرائیل نیز اخیرا گفته که «جنگ عملا آغاز شده، آمریکا همین حالا هم روی زمین ایران فعال است؛ نهادهای اطلاعاتی آن، ازجمله سیا در خیابان‌ها حضور مستقیم داشتند و بسته‌های جنگ الکترونیک، تجهیزات ارتباطی و هدایت اطلاعاتی، نشان می‌دهد که ناآرامی‌ها هدایت‌شده و تحت کنترل خارجی بوده‌اند.»

این واقعیت، افشای دوباره نقش آمریکا در پشت پرده اغتشاشات است؛ جنگ روانی، فناوری و عملیات اطلاعاتی با هدف فشار، نفوذ و ایجاد بی‌ثباتی در ایران به‌کار گرفته شد نه یک جریان معترض داخلی.

دخالت خارجی «مزه» می‌دهد!

راستش را بخواهید دخالت خارجی و حمله اجنبی به خاک این کشور به پهلوی‌ها «مزه» کرده است. رضا پهلوی در نشست مونیخ و بعد از آن در میان هواداران خود گفته خواهان دخالت بشردوستانه آمریکا برای سقوط جمهوری اسلامی است. بماند که معنای بشردوستانه را در عراق، افغانستان، سوریه و لیبی دیده‌ایم. اما این سطح از تأکید به دخالت خارجی از سوی ربع پهلوی و طرفدارانش از آن روست که اساسا خاندان پهلوی، هیچ‌گاه با حمایت مردمی روی کار نبوده. سال ۱۲۹۹ رضاخان با کودتای انگلیسی‌ها در سپهر سیاسی ایران مطرح شد. بعد از آن در سال ۱۳۲۰ وقتی رضاخان را به شکل حقارت‌بار روس و انگلیس از کشور بیرون انداختند، پسرش را روی کار آوردند. ۱۲سال بعد هم وقتی دولت ملی روی کار بود، شاه مخلوع با کودتای آمریکایی‌ها قدرت خود را تثبیت کرد و استبدادش را تحکیم بخشید. این‌بار هم رضا پهلوی قصد دارد با روش پدر و پدربزرگ خود به تخت سلطنت تکیه بزند و اهمیتی ندارد در این بین، عزت کشور لگدمال اجنبی‌ها شود و منابع ایران به غارت رود.

صفحه‌آرا: مجید اصغری

۱۷/۶ میلیون تن

براساس اعلام سازمان توسعه تجارت، طی ۱۰ ماه ۱۴۰۴ میزان ترانزیت خارجی کشور به وزن ۱۷.۶ میلیون تن بوده که نسبت به‌مدت مشابه سال قبل ۴.۶۳ درصد کاهش داشته است. این‌درحالی‌است که در اواخر بهار و اوایل تابستان امسال در پی تجاوز رژیم صهیونیستی به کشورمان میزان ترانزیت از قلمرو ایران نسبت به سال ۱۴۰۳ تا ۱۵ درصد کاهش یافته بود.

عدد خبر

۳۰ میلیون مسافر

محمد امیرانی، مدیرعامل شرکت فرودگاه‌ها و ناوبری هوایی ایران اعلام‌کرد: در ۱۰ماه امسال ۳۰ میلیون و ۴۲۱ هزار و ۹۸۱ مسافر در فرودگاه‌های کشور پذیرش شده‌اند. طی این مدت، برای جابه‌جایی مسافران هوایی در مجموع ۲۷۴ هزار و ۶۹۶ پرواز در فرودگاه‌های کشور نشست‌وبرخاست کرده‌و بیش از ۲۹۴ هزار و ۶۲۸ تن بار و محموله‌های پستی جابه‌جا شده‌است.

اینفوگرافیک

جزئیات کامل مالیات بر حقوق کارکنان دولتی و غیردولتی

چه میزان از حقوق شما در سال ۱۴۰۵ مشمول مالیات می‌شود؟

۴۰ میلیون تومان: معاف از مالیات

- ۴۰ تا ۸۰ میلیون تومان » ۱۰ درصد
- ۸۰ تا ۱۰۰ میلیون تومان » ۱۵ درصد
- ۱۰۰ تا ۱۲۰ میلیون تومان » ۲۰ درصد
- ۱۲۰ تا ۱۴۰ میلیون تومان » ۲۵ درصد
- بیش از ۱۴۰ میلیون تومان » ۳۰ درصد

نمایندگان مجلس شورای اسلامی در جریان بررسی جداول الزامات منابع لایحه بودجه سال ۱۴۰۵، سقف معافیت مالیاتی کارکنان را تعیین و ساختار جدید نرخ‌های پلکانی مالیات بر حقوق را تصویب کردند. براساس این مصوبه، سقف معافیت مالیات بر درآمد سالانه موضوع ماده ۸۴ قانون مالیات‌های مستقیم ۴۸۰۰ میلیون ریال تعیین شده است که معادل ماهانه ۴۰ میلیون تومان خواهد بود.
همچنین نمایندگان مجلس نرخ مالیات حقوق اعضای هیأت علمی دانشگاه‌ها، مؤسسات آموزشی و پژوهشی و قضات را به‌صورت ثابت و معادل ۱۰ درصد تعیین کردند.
بر این اساس، در پلکان نخست، سقف معافیت سالانه ۴۸۰۰ میلیون ریال بر ۱۲ماه تقسیم می‌شود و درآمد ماهانه بیش از ۴۰ میلیون تومان تا سطح تعیین‌شده در این بازه، با نرخ ۱۰ درصد مشمول مالیات خواهد شد. این ساختار پلکانی با هدف ایجاد عدالت مالیاتی و افزایش سهم درآمدهای پایدار در بودجه سال آینده طراحی شده است.

فروش کالابرگ؛ ممنوع یا مجاز؟!

در یک اقدام غیرقانونی، اعتبار کالابرگ هم مثل امتیاز نهضت ملی مسکن و حواله خودرو برای فروش آگهی شد

گزارش

احمد میرخدایی | روزنامه‌نگار | اعتبار کالابرگ برای تأمین معیشت خانوارها اختصاص پیدا کرده و فروش آن ممنوع است، اما این امتیاز نیز مانند امتیازاتی نظیر مسکن دولتی خیلی زود برای فروش آگهی شد. به گزارش همشهری، در جریان سیاست‌های ارزی اخیر، به‌منظور انتقال یارانه کالاهای اساسی به انتهای زنجیره مصرف، مقرر شد طرح کالابرگ برای همه مردم اجرا شود. در این طرح هر ایرانی یک میلیون تومان در ماه اعتبار خرید می‌گیرد که به‌صورت نقدی قابل برداشت نیست و باید صرف خرید ۱۱قلم کالای اساسی شود، اما برخی که به پول نقد این اعتبار بیشتر از کالاهای اساسی نیاز دارند، دست به کار فروش این اعتبار به فروشگاه‌ها یا حتی سایر افراد شده‌اند.

طرح: همشهری/ شهرام شیرازی

چرا اعتبار کالابرگ را می‌فروشند؟

زمانی که طرح کالابرگ جایگزین تخصیص ارز ترجیحی به واردات کالاهای اساسی شد، کارشناسان و اقتصاددانان نفس این کار را تأیید کردند، اما ۲دیدگاه غالب برای اثربخشی و موفقیت طرح کالابرگ در میان کارشناسان وجود داشت. یک گروه معتقد بودند طرح کالابرگ باید کاملا مبتنی بر کالا باشد و سبدی از کالاهای اساسی به همه مشمولان و متقاضیان اختصاص پیدا کند. استدلال این گروه تضمین دسترسی خانوارها به معیشت حداقلی به‌ویژه در شرایط ناپایدار اقتصاد بود.
گروه دوم گرچه انتقال یارانه کالاهای اساسی به انتهای زنجیره مصرف را درست قلمداد می‌کردند، اما معتقد بودند ارتباط این یارانه با کالاهای اساسی اعم از اعتباری یا کالایی باید قطع شود و افراد با دریافت یارانه نقدی برای هزینه‌کرد آن اختیار کامل داشته باشند.
میثم هاشم‌خانی، تحلیلگر اقتصادی در این‌باره به همشهری گفت: حذف ارز ترجیحی کالاهای اساسی حتما باعث کاهش فساد می‌شود، اما اگر این منابع به سمت طرح کالابرگ اعم از اعتباری یا کالایی برود، به واسطه اینکه عدد بسیار بزرگی است حتما در بلندمدت باب فساد را در حوزه‌ای دیگر باز خواهد کرد.
او معتقد است: این فساد می‌تواند از حوزه خرید عمده کالا تا فساد در شبکه توزیع شکل بگیرد یا حتی مانند طرح کوپن کاغذی در زمان جنگ، استفاده صوری از کالابرگ رواج پیدا کند؛ همانگونه که در آن زمان، عده‌ای کوپن‌ها را از مردم می‌خریدند و با انتقال آن به دولت بدون خرید کالا منتفع می‌شدند.
هاشم‌خانی تأکید می‌کند: برای جلوگیری از وقوع فساد جدید، راه درست این است که یارانه جدید به‌جای اعتباری و کالایی، نقدی به مردم پرداخت شود تا خودشان آزادانه هر طور ترجیح دادند هزینه کنند.

فروش کالابرگ و آگهی آن ممنوع است

سخنگوی معاونت رفاه و امور اقتصادی وزارت تعاون، کار و رفاه اقتصادی در واکنش به انتشار آگهی فروش کالابرگ در برخی سکوهای اینترنتی اعلام کرد: فروش کالابرگ ممنوع است و با افراد یا سایت‌هایی که در این زمینه فعالیت می‌کنند برخورد خواهد شد. ایمان زنگنه با تأکید بر اینکه تخلف فروش کالابرگ به هیچ وجه پذیرفته نیست اظهار کرد: اصل کالابرگ قابلیت فروش به غیر را ندارد و وزارت رفاه طی مکاتبه با دادستانی، تخلف سکوهای اینترنتی‌ای را که مبادرت به انتشار آگهی فروش کالابرگ می‌کنند اطلاع خواهد داد تا جلوی این کار گرفته شود و در صورت تکرار، هم با فردی که آگهی می‌دهد و هم سکوی میزبان آگهی برخورد می‌شود. به گفته او، اعتبار کالابرگ در راستای حفظ معیشت و تضمین امنیت غذایی در اختیار خانوارها قرار می‌گیرد و نباید معامله شود.

وضعیت خرید با کالابرگ

آخرین آمارهایی که از وضعیت اجرای طرح کالابرگ الکترونیکی منتشر شده حاکی از آن است که تاکنون مشمولان این طرح بیش از ۱۲۱هزار و ۱۰۰میلیارد تومان از اعتبار کالابرگ را صرف خرید کالاهای اساسی کرده‌اند.
طبق اطلاعات بانک مرکزی، فقط در دوره دوم طرح کالابرگ که از ۱۵بهمن آغاز شده، ۱۵میلیون خانوار (با جمعیت حدود ۴۵میلیون نفر) از طرح کالابرگ استفاده کرده‌اند و مجموع مبلغ خرید آنها به بیش از ۴۱هزار و ۲۰۰میلیارد تومان رسیده است.

بازار

۱۰صنعت بزرگ بورس و فرابورس

مدیریت پژوهش، توسعه و مطالعات اسلامی سازمان بورس فهرست ۱۰صنعت بزرگ بازار سهام در دی‌ماه را منتشر کرد. به گزارش همشهری، طبق داده‌های مدیریت پژوهش، توسعه و مطالعات اسلامی سازمان بورس از میان صنایع فعال در بازار سرمایه، صنعت محصولات شیمیایی با در اختیار گرفتن ۲۶/۷۹درصد از سهم کل بازار، بیشترین ارزش بازار سهام را در میان صنایع فعال بورس تهران و فرابورس، در دی امسال به‌خود اختصاص داد. پس از این صنعت، گروه فلزات اساسی با در اختیار گرفتن ۱۸/۷۸درصد از مجموع کل ارزش بازار سهام در جایگاه دوم قرار دارد. همچنین فرآورده‌های نفتی، کک و سوخت هسته‌ای با ۸/۹۶درصد، شرکت‌های چند رشته‌ای صنعتی با ۷/۴۴درصد و بانک‌ها و مؤسسات اعتباری با ۷/۴۱درصد به‌ترتیب در جایگاه‌های سوم، چهارم و پنجم در جدول صنایع بزرگ بازار سهام قرار گرفتند.

رشد ۱/۲درصدی قیمت دلار

قیمت هر دلار آمریکا در دادوستدهای روز گذشته ۱/۲درصد افزایش یافت.
به گزارش همشهری، پس از چند روز نزول، دیروز قیمت هر دلار آمریکا با ۲هزار تومان افزایش معادل ۱/۲درصد به ۱۶۰هزار تومان رسید. تحلیلگران انتظار دارند درصورت موفقیت‌آمیز بودن مذاکرات هسته‌ای ظرف روزهای آینده از نرخ ارز در این سطوح کاسته شود. قرار است مذاکرات ایران و آمریکا روز سه‌شنبه در ژنو دنبال شود و نتایج این تحول سیاسی می‌تواند بر قیمت ارز اثرگذار باشد.

رشد ۱/۴درصدی قیمت طلا

قیمت طلا و سکه در مبادلات روز گذشته همگام با رشد قیمت دلار افزایش یافت.
به گزارش همشهری، به موازات رشد قیمت دلار، دیروز قیمت هر گرم طلای ۱۸عیار هم ۱/۴درصد افزایش یافت و به ۱۹میلیون و ۵۲۰هزار تومان رسید. در این میان اما رشد قیمت سکه بیشتر از رشد قیمت طلا بود به‌طوری که قیمت هر سکه طرح جدید با ۵میلیون و ۷۱۰هزار تومان افزایش معادل ۳درصد، به ۱۹۶میلیون و ۴۶۰هزار تومان رسید. بیشترین رشد قیمت دیروز مربوط به ربع سکه بود که ۳/۳درصد افزایش داشت و به ۵۵میلیون و ۴۹۰هزار تومان رسید.

مناقصه

شماره ۱۴- ۱۴۰۴
م الف/ ۴۳۰۵ ۲۱۲۶۱۶۳

یک شرکت در نظر دارد؛ اجاره ۶ دستگاه کامیون ده چرخ با راننده جهت بارگیری و بارریزی در داخل مجتمع ساغند را از طریق تشریفات قانونی مناقصه تک مرحله‌ای با شرایط ذیل به اشخاص واجد شرایط واگذار نماید.

۱ـ موضوع مناقصه : اجاره ۶ دستگاه کامیون ده چرخ با راننده جهت بارگیری و بارریزی در داخل مجتمع ساغند؛
۲ـ مبلغ برآورد قرارداد : ۲۳۰،۰۰۰،۰۰۰،۰۰۰ (دویست و سی میلیارد) ریال؛
۳ـ مدت قرارداد : ۱۲ ماه شمسی؛
۴ـ مبلغ تضمین شرکت در فرآیند ارجاع کار : ۱۱،۵۰۰،۰۰۰،۰۰۰ (یازده میلیارد و پانصد میلیون) ریال؛
۵ـ زمان دریافت اسناد مناقصه : از ساعت ۸:۰۰ الی ۱۴:۰۰ روز کاری ۱۴۰۴/۱۱/۲۷ لغایت ۱۴۰۴/۱۲/۰۳؛
۶ـ مدارک مورد نیاز جهت تحویل اسناد مناقصه : فیش واریز به مبلغ ۱۰،۰۰۰،۰۰۰ (ده میلیون) ریال به شماره شبا IR ۵۹۰۱۰۰۰۰۴۱۰۱۰۰۵۲۳۰۲۳۰۱۵۲ بانک مرکزی خزانه‌داری کل به همراه معرفی‌نامه ؛
۷ـ آدرس دریافت اسناد : تهران، اتوبان حکیم (غرب به شرق)، بلوار آزادگان، انتهای خیابان ۲۴ غربی، مجتمع فرهنگی ورزشی آفتاب، طبقه ۳ پارکینگ طبقاتی، تلفن : ۸۲۰۶۵۵۰۱-۰۲۱ امور قراردادی : داخلی ۴۳۵؛ امور فنی : داخلی ۲۵۰؛
۸ـ آخرین مهلت تسلیم پیشنهادها : ساعت ۱۴:۰۰ روز یکشنبه مورخه ۱۴۰۴/۱۲/۱۷؛
● ارسال این دعوت‌نامه هیچگونه تعهدی برای دستگاه مناقصه‌گزار ایجاد نمی‌نماید.

آگهی مزایده عمومی همزمان با ارزیابی کیفی (یکپارچه)

IMPASCO
شرکت تهیه و تولید مواد معدنی ایران
Iran Mineral Production and Supply Company

شماره ۱۵۰-۱۱/۱۴۰۴ت (نوبت اول)

شرکت تهیه و تولید مواد معدنی ایران در نظر دارد مزایده عمومی با موضوع «انجام عملیات راهبری مجتمع سنگ آهک پیربکران واقع در استان اصفهان (شامل اجرای کلیه عملیات استخراج از معدن، خردایش و دانه‌بندی ماده معدنی به ظرفیت تولید سالانه حداقل ۳۰۰ هزار تن سنگ آهک دانه بندی شده و فروش محصولات تولیدی)» را از طریق مزایده عمومی و با تضمین شرکت در مزایده به مبلغ ۳۶،۲۷۰،۰۰۰،۰۰۰ ریال (سی و شش میلیارد و دویست و هفتاد میلیون ریال) (واریز نقدی یا ضمانت‌نامه بانکی) اجرا نماید؛ لذا بدینوسیله از علاقمندان دعوت به عمل می‌آید جهت کسب اطلاعات بیشتر و تهیه اسناد مزایده از تاریخ ۱۴۰۴/۱۱/۲۵ و حداکثر تا ساعت ۱۶ مورخ ۱۴۰۴/۱۲/۰۹ با در دست داشتن معرفی‌نامه و اصل فیش واریزی به مبلغ چهار میلیون ریال به حساب ۴۰۰۱۰۵۳۴۰۴۰۲۸۳۶۷ با عنوان تمرکز وجوه شرکت‌های دولتی- شرکت تهیه و تولید مواد معدنی ایران به شماره شبا IR ۳۵۰۱۰۰۰۰۴۰۰۱۰۵۳۴۰۴۰۲۸۳۶۷ و شناسه واریز ۳۰ رقمی به شماره ۳۸۸۰۵۳۴۸۲۲۳۰۱۷۰۷۱۱۰۱۰۲۷۶۲۴۷۱۹۸ نزد بانک مرکزی جمهوری اسلامی ایران، به آدرس: تهران، بالاتر از میدان ولیعصر، روبروی سینما استقلال، شماره ۱۷۱۳، برج جنوبی، طبقه نهم، مدیریت امور حقوقی و قراردادها، دفتر امور اسناد مناقصه و مزایده مراجعه نمایند. همچنین متقاضیان می‌توانند جهت دریافت اسناد مزایده به سامانه معاملات شرکت تهیه و تولید مواد معدنی ایران به نشانی www.tender.impasco.gov.ir مراجعه نمایند. ضمنا مهلت ارائه پیشنهادات حداکثر تا ساعت ۱۷ روز شنبه مورخ ۱۴۰۴/۱۲/۲۳ می‌باشد و جلسه بازگشایی پاکات حدود ساعت ۹ صبح روز یکشنبه مورخ ۱۴۰۴/۱۲/۲۴ برگزار خواهد شد.

وضعیت قرمز
آبی
پاییز تهران خشک‌تر از تابستان
به پویش ۲۰ در ۳۰ بپیوندید

آگهی مناقصه شماره: ۱۴۰۴/۲۹

شهرداری منطقه ۲۰ تهران در نظر دارد موارد ذیل را از طریق مناقصه عمومی به بخش خصوصی واگذار نماید، لذا از اشخاص حقوقی واجد شرایط دعوت به عمل می‌آید. متقاضیان می‌توانند اسناد مناقصه را از طریق تالار آگهی معاملات شهرداری تهران به نشانی http://business.tehran.ir دریافت نمایند. شرکت‌کنندگان از زمان انتشار آگهی تا پایان وقت روز دوشنبه ۱۴۰۴/۱۱/۲۷ (ساعت۲۴) می‌توانند نسبت به دریافت و بارگذاری، امضاء و مهر و موم کلیه اسناد مناقصه در پاکت الف و برگ پیشنهاد قیمت در پاکت ب به وسیله توکن اقدام نمایند. لازم بذکر است شرکت‌کنندگان علاوه بر بارگذاری اسناد در سامانه موصوف می‌بایست اسناد را بصورت فیزیکی تا پایان ساعت اداری مورخ ۱۴۰۴/۱۱/۲۷ به دبیرخانه منطقه ارائه نمایند. (ارائه اسناد الکترونیک و فیزیکی هردو الزامی می‌باشد)

ردیف	موضوع مناقصه	مبلغ برآورد اولیه (ریال)	کد سامانه	میزان سپرده شرکت در مناقصه (ریال)	شرایط شرکت در مناقصه	مدت پیمان (ماه)	نوبت چاپ
۱	تهیه و نگهداشت علائم و تجهیزات ایمنی و ترافیکی در سطح نواحی ۱ و۲ و ۴	۴۵،۰۱۰،۵۱۳،۴۲۵	۴۸۵۹۲	۴،۵۱۰،۰۰۰،۰۰۰	دارای گواهینامه صلاحیت در رسته راه و ترابری با حداقل پایه پنج از سازمان برنامه و بودجه و نیز ظرفیت آزاد کاری و همچنین دارای کارت الکترونیکی معتبر از سامانه ارائه‌دهندگان خدمت و تأمین‌کنندگان شهرداری تهران باشد.	۱۲ ماه	دوم
۲	تهیه و نگهداشت علائم و تجهیزات ایمنی و ترافیکی در سطح نواحی۳ و ۵ و ۶	۴۵،۰۱۰،۵۱۳،۴۲۵	۴۸۵۸۶	۴،۵۱۰،۰۰۰،۰۰۰	دارای گواهینامه صلاحیت در رسته راه و ترابری با حداقل پایه پنج از سازمان برنامه و بودجه و نیز ظرفیت آزاد کاری و همچنین دارای کارت الکترونیکی معتبر از سامانه ارائه‌دهندگان خدمت و تأمین‌کنندگان شهرداری تهران باشد.	۱۲ ماه	دوم
۳	تهیه مصالح و اجرا خط‌کشی‌های معابر شهری در محدوده شهرداری منطقه ۲۰ تهران	۶۹،۸۵۹،۴۶۲،۳۸۰	۴۹۰۴۵	۳،۵۰۰،۰۰۰،۰۰۰	حداقل۲ فقره رضایت‌نامه (برای ۲ قرارداد از حداقل از ۲ کارفرمای مختلف در سطح شهرداری تهران) اجاره نامه رسمی ماشین خط‌کشی با مهر دفترخانه اسناد رسمی	۹ ماه	اول

در موارد فوق الزاماً می بایستی اشخاص حقوقی دارای اساسنامه شرکت، با موضوع مناقصه مرتبط باشد.
■ محل دریافت اسناد و قبول پیشنهاد : واحد قراردادها مستقر در ساختمان مرکزی منطقه به نشانی : شهرری، میدان هادی ساعی، خیابان شهرداری، جنب دادگستری شهرستان ری. ضمناً درهنگام دریافت اسناد به همراه داشتن فلش مموری الزامی است.
■ میزان سپرده نقدی و شماره حساب : مبلغ سپرده شرکت در مناقصه باید به صورت نقدی به‌حساب ۱۰۰۴۵۶۸۴۸۰ جاری نزد بانک شهرشعبه شهرداری شهرری واریز گردد. یا ضمانت‌نامه بانکی معتبر سه ماهه با قابلیت تمدید
■ مهلت دریافت و ارائه اسناد: ۱۰ روز از تاریخ درج آگهی
■ اجرای ضوابط زیست محیطی و مفاد دستور العمل (HSEPLAN) از الزامات انجام پروژه‌ها بوده و رعایت آن از طرف پیمانکار الزامی می‌باشد.
■ روز، ساعت و محل قرائت پیشنهادها و میزان سپرده حسن اجرای تعهدات در اسناد مناقصه منظور شده است.
■ بدیهی است شرکت در مناقصه و ارائه پیشنهاد به منزله قبول شروط و تکالیف مقرر در اسناد مربوطه و مفاد آئین نامه معاملات شهرداری تهران می‌باشد و شهرداری در رد یک یا کلیه پیشنهادها مختار است. ضمناً مشروح شرایط مناقصه در اسناد مناقصه درج می‌باشد که شرکت‌کنندگان باید مدارک را پس از اخذ، مهر و امضاء نموده و در پاکت‌های لاک و مهر شده تحویل دبیرخانه مرکزی منطقه نمایند.

روابط عمومی شهرداری منطقه ۲۰ تهران

آگهی مناقصه عمومی شماره آگهی ۱۴۰۴/۲۲۹/۵

شهرداری منطقه یک تهران در نظر دارد عملیات مشروحه ذیل را از طریق مناقصه عمومی واگذار نماید. بدینوسیله از اشخاص حقوقی واجد شرایط جهت شرکت در مناقصه دعوت بعمل می‌آید.

ردیف	موضوع	برآورد اولیه (ریال)	مبلغ سپرده شرکت در مناقصه (ریال)	مدت قرارداد
۱	تهیه، نصب و نگهداری پرچم‌های پایه کوتاه و بلند سطح منطقه یک در سال ۱۴۰۴	۱۳۹/۹۶۰/۳۰۰/۰۰۰	۶/۹۹۸/۰۱۵/۰۰۰	۱۲ ماه
۲	تهیه و نصب پایه چراغ های روشنایی شهری و سایر تجهیزات روشنایی دائمی (بهسازی و نورپردازی محورهای کوهستانی سطح منطقه یک) (اداره زیباسازی)	۴۹/۶۲۲/۷۳۰/۴۸۰	۲/۴۸۱/۱۳۶/۵۲۴	۶ ماه
۳	مرمت و بهسازی بوستان جهاندیدگان (الف)	۴۹۸/۱۰۸/۵۸۱/۹۲۱	۲۴/۹۰۵/۴۲۹/۰۹۶	۱۲ ماه
۴	رنگ‌آمیزی، پاکسازی و شستشوی المان‌های شهری پهنه غربی در سال ۱۴۰۴ (نواحی۲-۳-۴-۷-۸)	۳۹۱/۸۰۵/۵۴۰/۷۰۰	۱۹/۵۹۰/۲۷۷/۰۳۵	۶ ماه
۵	رنگ‌آمیزی، پاکسازی و شستشوی المان‌های شهری پهنه شرقی در سال ۱۴۰۴ (نواحی ۱۰-۹-۶-۵-۱)	۳۱۰/۷۸۶/۹۴۰/۷۰۰	۱۵/۵۳۹/۳۴۷/۰۳۵	۶ ماه

الف) شماره حساب واریز سپرده شرکت در مناقصه شماره ۱۰۰۷۸۵۱۶۳۱۲۱ نزد بانک شهر شعبه میدان قدس یا ارائه ضمانت‌نامه بانکی به‌نام شهرداری منطقه یک
ب) محل دریافت اسناد : سایت شهرداری منطقه یک region1.tehran.ir
ج) شرایط متقاضی : پیمانکاران می‌بایست دارای شرایط مندرج در اسناد و شرایط خصوصی مناقصه باشند، همچنین دارای کارت الکترونیکی تامین‌کنندگان کالا و ارائه دهندگان خدمت در سایت شهرداری تهران باشند. شایان ذکر است تمامی متقاضیان شرکت در مناقصه موظفند در هنگام تحویل پاکات به دبیرخانه نسبت به ارائه شناسه ملی برای اشخاص حقوقی و کد ملی و تاریخ تولد برای اشخاص حقیقی اقدام نمایند.
د) نحوه پرداخت به صورت نقد و یا غیرنقد می‌باشد.
ه) مهلت ارائه و تسلیم اسناد : ده روز از تاریخ انتشار آگهی
بدیهی است شرکت در مناقصه و ارائه پیشنهاد به منزله قبول شروط مقرر در اسناد مناقصه بوده و شهرداری در رد یک یا کلیه پیشنهادات مختار است. ضمناً شرکت‌کنندگان باید مدارک را امضاء نموده و در پاکتهای لاک و مهر شده تحویل نمایند. اسناد مناقصه از طریق تالار آگهی معاملات شهرداری تهران به نشانی business.Tehran.ir قابل رویت و دریافت می‌باشد.
(شایان ذکر است اطلاعات مربوط به معاملات و قراردادها در وبسایت شفاف‌سازی شهرداری تهران جهت اطلاع عموم شهروندان منتشر خواهد شد)

روابط عمومی شهرداری منطقه یک

صفحه‌آرا: مهرداد هاشمیان

اهدای عضو

زن اردبیلی فرشته نجات بیماران شد

اعضای بدن زنی که به‌دنبال فشارخون بالا و خونریزی دچار مرگ مغزی شده بود به بیماران نیازمند اهدا شد. زنده‌یاد میمنت رستگار، ۶۱ ساله و اهل روستای قیزقلعه‌سی شهرستان بیله‌سوار در اردبیل پس از آنکه دچار مرگ مغزی شد با موافقت خانواده‌اش به تهران منتقل و اعضای بدنش به بیماران نیازمند هدیه شد.

انتظامی

دستگیری عامل جنایت در ساحل

مردی که در جنوب کشور مرتکب جنایت شده و به یکی از شهرهای چهارمحال‌وبختیاری گریخته بود دستگیر شد. متهم زمانی که سوار بر خودرویی با پلاک مخدوش بود در شهرستان فارسان شناسایی شد و وقتی تحت بازجویی قرار گرفت به جنایت اعتراف کرد و گفت جسد مقتول را در ساحل دریا انداخته است.

متهم مدعی است فقط به‌خاطر عصبانیت، دختر جوان را به قتل رسانده است

ناگفته‌های قاتل ملیکا

گزارش

الهه فراهانی | روزنامه‌نگار | پرونده قتل ملیکا، دختری ۲۴ساله که در جریان جنایتی هولناک توسط جوان مسافرکش به قتل رسید، با اعترافات جدید راننده جانی وارد مرحله تازه‌ای شد.

به گزارش همشهری، هفتم بهمن، سرمای زمستان تهران بیشتر از هر روز بود. ملیکا، طراح گرافیک یکی از شرکت‌های مواد غذایی بعد از پایان کار به‌تنهایی از محل کارش حوالی میدان آرژانتین خارج شد. او هرروز با پدرش به خانه‌شان که حوالی قرچک ورامین بود، می‌رفت اما آن روز سرما خورده بود و تصمیم گرفت زودتر و بدون پدرش به خانه برود. او سوار مترو شد و وقتی به ایستگاه جوانمرد قصاب رسید پیاده شد، از پله‌های مترو بالا رفت و بنا داشت با خودروی اینترنتی مسیر را طی کند اما هیچ راننده‌ای درخواست او را قبول نکرد. همانجا بود که پراید سفیدی در کنارش توقف کرد. ملیکا مسیرش را گفت و سوار شد. چند دقیقه بعد اما متوجه تغییر مسیر راننده شد و وحشتزده موقعیت مکانی‌اش را برای یکی از دوستانش فرستاد. کمی بعد دوستش با او تماس گرفت اما صدای جیغ و داد ملیکا را از پشت خط شنید و بعد تلفن دختر جوان برای همیشه خاموش شد.

۲ روز بعد جسد ملیکا در کانال آبی حوالی فشافویه پیدا شد. او با ضربات چاقو به قتل رسیده و اموالش به سرقت رفته بود. بررسی‌های پلیس نشان می‌داد پراید متعلق به مردی ۳۹ساله به نام رامین است؛ ادمین چند کانال تبلیغاتی در تلگرام که مدتی پیش منبع درآمدش را از دست داده بود و برای گذران زندگی مسافرکشی می‌کرد.

او ابتدا قتل را انکار می‌کرد و می‌گفت اگرچه ملیکا را به‌عنوان مسافر سوار کرده است اما دختر جوان بین راه برای دوستش لوکیشن فرستاده و داد و فریاد راه انداخته و همین موجب شده تا او را به بیرون از ماشین پرتاب کند. راننده جانی اصرار داشت که نقشی در جنایت ندارد اما باکشف لکه‌های خون در ماشین که با گروه خونی ملیکا مطابقت داشت و شواهد موجود، بالاخره لب به اعتراف گشود و به قتل ملیکا اعتراف کرد. او به دستور بازپرس پرونده برای بررسی سلامت روانی به پزشکی قانونی منتقل شد و این در حالی است که اولیای دم با مراجعه به دادسرا درخواست قصاص راننده جانی را کردند. با این حال تحقیقات از قاتل توسط کارآگاهان اداره دهم پلیس آگاهی تهران ادامه دارد.

گفت و گو

اعترافات تازه

متهم بعد از چند روز قفل سکوت را شکست و جزئیات قتل ملیکا، دختر جوان را شرح داد. گفت‌وگو با او را بخوانید.

آن روز حوالی متروی جوانمرد قصاب چه می‌کردی؟

در جست‌وجوی مسافر بودم.

شغلت مسافرکشی است؟

نه. چند هفته‌ای می‌شد که با پراید سفیدم مسافرکشی می‌کردم.

چرا؟ مگر قبلا چکاره بودی؟

من در صالح‌آباد با مغازه‌دارانی که اسباب‌بازی می‌فروشند یا لوازم خانگی دارند کار می‌کنم. آنها کانال تلگرامی برای تبلیغات مغازه‌هایشان دارند و من هم ادمین و مدیر کانال‌هایشان بودم. درآمدم خیلی خوب بود، چون کار تبلیغات حسابی گرفته بود و ماهانه ۱۰۰میلیون درآمد داشتم اما با قطع اینترنت، کار و کاسبی‌ام کساد شد و تصمیم گرفتم مسافرکشی کنم.

ملیکا را از قبل می‌شناختی؟

نه، اصلا. فقط مسافر بود. جلوی میدان ایستاده بود، مسیرش را پرسیدم و سوارش کردم.

از قبل نقشه سرقت از او را کشیده بودی؟

نه. اصلا نقشه‌ای در کار نبود.

پس چرا وقتی سوار شد مسیر را عوض کردی؟

فکر کردم می‌رود باقرشهر، البته من اینطور شنیدم. فکر کنم سروصدا بود و اشتباه شنیدم. چند شب بود که خوب نخوابیده بودم و اشتباه کردم. پیچیدم سمت شهرری. بعد دیدم اعتراض کرد و گفت مسیر اشتباه است. ناگهان بحثمان شد.

چه شد که کار به چاقوزنی رسید؟

گوشی‌اش را گرفته بود دستش و لوکیشن فرستاد برای یکی از دوستانش. حس کردم شک کرده، عصبانی شدم. می‌خواستم گوشی را از دستش بگیرم. داد زد... نمی‌دانم، یک لحظه دستم رفت سمت چاقو. قصد کشتن نداشتم، ولی زدم.

چند ضربه زدی؟

یک ضربه.

اما پزشکی قانونی اعلام کرده که ضربات متعددی به بدن ملیکا وارد شده است؟

نمی‌دانم. همه‌چیز خیلی سریع اتفاق افتاد. فقط خون دیدم، خیلی خون.

چرا داخل ماشین چاقو داشتی؟

برای پوست کندن میوه برداشته بودم.

اما نوع جراحات نشان می‌دهد چاقوی میوه‌خوری نبوده و چاقوی بزرگی بوده؟

من با آن میوه پوست می‌کندم.

جسد را چطور به کانال انداختی؟

اصلا نینداختم. وقتی با مقتول درگیر شدم ماشین کنار کانال بود، وقتی در را باز کردم خودش افتاد پایین. من فرار کردم، شوکه بودم.

وسایلش چه شد؟

گوشی و کیفش روی صندلی بود با ترس انداختم داخل آب. نمی‌خواستم بدزدم، فقط می‌خواستم همه‌چیز تمام شود.

یعنی هیچ‌کدام از اموالش را برنداشتی؟

نه. قصد من سرقت نبود. همانطور که گفتم گوشی و وسایل ملیکا را هم داخل کانال آب انداختم.

اما پرونده‌ات نشان می‌دهد که سابقه سرقت داری؟

برای خیلی سال قبل است. سال‌هاست توبه کرده‌ام و زندگی درستی در پیش گرفته‌ام.

بعد از حادثه کجا رفتی؟

همه جا پر از خون بود. ماشین را شستم اما هنوز لکه‌های خون روی صندلی وجود داشت. بعد راه افتادم، بدون مقصد. خودم را نزدیک قم دیدم. حتی خودزنی کردم. چون حالم اصلا خوب نبود و خیلی عذاب وجدان داشتم، ولی زنده ماندم. در همه این مدت هم داخل ماشین می‌خوابیدم تا اینکه دستگیر شدم.

چاقویی که با آن مرتکب جنایت شدی، چه شد؟

موقعی که خودزنی کردم، انگار آن را انداختم بیرون. نمی‌دانم چه شد.

حالا که اعتراف کردی چه حسی داری؟

پشیمانم. از آن چند ثانیه عصبانیت، از آن فریادها، از اینکه یک آدم بی‌دلیل جان باخت. هر شب در خواب‌هایم او را می‌بینم صدای جیغ‌هایش هنوز در گوشم هست.

داخلی

سرقت مسلحانه در لاهیجان دستگیری در تهران

سارق مسلحی که در لاهیجان به یک طلافروشی دستبرد زده بود در تهران دستگیر شد. به گزارش همشهری، ساعت ۱۷ روز پنجشنبه ۲۳ بهمن ماه سارقی که مسلح به کلت کمری بود پس از ورود به یک طلافروشی در لاهیجان، حدود ۳۰۰ گرم طلا سرقت و سوار بر موتورسیکلت از آنجا فرار کرد. به دنبال این حادثه ماموران تحقیقات خود را آغاز کردند و موفق شدند سارق را شناسایی کنند. او مردی ۴۴ ساله بود که بررسی‌ها نشان می‌داد بعد از سرقت به تهران گریخته است. به این ترتیب گروهی از ماموران راهی پایتخت شدند و در عملیاتی غافلگیرانه او را دستگیر کردند.

سرهنگ شریف رحیمی، فرمانده انتظامی لاهیجان در این باره گفت: در بازرسی از مخفیگاه متهم، اموال مسروقه به همراه یک قبضه سلاح کلت کمری و ۸ تیر جنگی کشف شد و تحقیقات در این باره ادامه دارد.

۲۸۰ سرقت در پرونده باند دو نفره

۲ سارق حرفه‌ای که به اتهام سرقت باتری خودرو در اصفهان دستگیر شده‌اند در جریان بازجویی‌ها به ۲۸۰ فقره سرقت اعتراف کردند. به گزارش همشهری، متهمان اغلب در ساعات پایانی شب و ساعات اولیه بامداد باتری خودروها به خصوص خودروهای مدل بالا را سرقت می‌کردند و آنطور که شواهد نشان می‌داد در کوتاه‌ترین زمان ممکن دست به سرقت می‌زدند. در این شرایط بود که گشت‌های ویژه‌ای برای شناسایی عاملان سرقت‌های سریالی ایجاد شد. این تلاش‌ها ادامه داشت تا اینکه سرانجام ماموران موفق شدند ۲ سارق و یک مالخر را دستگیر کنند. سردار حسین بساطی، جانشین فرمانده انتظامی استان اصفهان در این باره گفت: متهمان در بازجویی‌ها به ۲۸۰ فقره سرقت اعتراف کردند و تحقیقات در این باره ادامه دارد.

جنایی

پایان ۷ماه زندگی مخفیانه قاتل ۱۸ساله

جوان ۱۸ساله که به اتهام قتل تحت تعقیب پلیس بود، پس از ۷ماه زندگی پنهانی دستگیر شد. به گزارش همشهری، اوایل تیرماه امسال، یک نزاع خیابانی میان ۲ گروه در محله دروازه‌غار تهران شکل گرفت که در جریان آن جوانی ۲۶ ساله بر اثر اصابت گلوله به قتل رسید. با دستور قاضی سالار صنعتگر، بازپرس جنایی تهران، گروهی از مأموران اداره دهم پلیس آگاهی تحقیقات خود را در این پرونده آغاز کردند. بررسی‌ها نشان می‌داد که عامل جنایت پسر ۱۸ ساله‌ای به نام سعید است. او پس از حادثه متواری شده بود تا اینکه مأموران پلیس آگاهی رد او را در شهر همدان زدند. متهم در خانه اجاره‌ای پنهان شده بود که در عملیاتی غافلگیرانه، پس از ۷ماه فرار دستگیر شد. سعید در اعترافاتش گفت: مدتی قبل با فردی به نام شاهرخ آشنا شدم. او سابقه درگیری داشت و بارها به جرم شرارت و درگیری زندانی شده بود. معاشرت با شاهرخ باعث می‌شد که احساس غرور کنم چون همه از او حساب می‌بردند. وی ادامه داد: شب حادثه، همراه شاهرخ در راه کرج بودیم که در میانه راه تماسی دریافت کرد و فهمید گروهی از دوستانش درگیر شده‌اند. به همین دلیل حرکت کرد به سمت محل دعوا. وقتی رسیدیم گروه طرف مقابل خیلی زیاد بودند و حدود ۱۲ نفری می‌شدند. شاهرخ از من خواست اسلحه‌ای که داخل داشبورد است را بردارم تا بقیه از من بترسند. من هم که جوگیر شده بودم برای تجربه هیجان، کلت را برداشتم و ناخواسته به سمت زمین شلیک کردم. اما یکی از گلوله‌ها پس از کمانه از زمین به بدن جوان ۲۶ ساله اصابت کرده و موجب مرگ او شد. متهم گفت: بعد از قتل به همدان فرار کردم و در یک خانه اجاره‌ای زندگی مخفیانه‌ای در پیش گرفتم. برای احتیاط همیشه ماسک به‌صورت و کلاه به سر داشتم اما در نهایت توسط پلیس شناسایی و دستگیر شدم. متهم با قرار قانونی در اختیار مأموران پلیس آگاهی تهران قرار گرفته است.

افزایش پهنه‌های خشک کشور از دهه ۷۰

سحر تاجبخش، رئیس سازمان هواشناسی: طی ۵۰ سال گذشته در ایران دما ۰.۴ درجه در هر دهه افزایش پیدا کرده و کاهش بارش سالانه ۰.۸ میلی‌متر بوده است. از سال ۱۳۷۴ تا ۱۴۰۳ پهنه‌های خشک کشور بیشتر شده که بخشی از دلایل آن مربوط به تغییرات اقلیمی است.

توزیع رایگان ۱.۲ میلیون اصله نهال بین مردم گیلان

امین نصراللهیان، رئیس اداره جنگلکاری گیلان: ۱.۲ میلیون اصله نهال در راستای طرح ملی کاشت یک میلیارد درخت به‌صورت رایگان توزیع خواهد شد. این نهال‌ها از گونه‌های بومی و زراعت چوب هستند و اسفندماه، در ایام بزرگداشت هفته منابع طبیعی و آبخیزداری توزیع می‌شوند.

صفحه‌آرا: بهروز قلی‌پور

اخبار کوتاه

زاینده‌رود فروردین ۱۴۰۵ باز می‌شود

تا پایان سال خبری از جاری شدن آب در زاینده‌رود نخواهد بود. عضو هیأت مدیره اتاق اصناف کشاورزی اصفهان به همشهری گفت: آمار نشان می‌دهد بارش‌ها اخیرا فقط توانسته ۷درصد از حجم سد زاینده‌رود را پر کند، درحالی که حجم مخزن سد زاینده‌رود ۱۴۷۰میلیون مترمکعب است. حسین محمدرضایی ادامه داد: با توجه به پیش‌بینی‌های هواشناسی بعید به نظر می‌رسد که بارش‌های پیش رو تا پایان سال ۱۴۰۴ بتواند حجم قابل توجه سد زاینده‌رود را پر کند و دریچه‌های سد برای ورود آب به رودخانه باز شود. عضو هیأت مدیره اتاق اصناف کشاورزی اصفهان گفت: به احتمال زیاد، آب سد زاینده‌رود برای کشاورزان اصفهانی اواخر فروردین ۱۴۰۵ باز می‌شود. معمولا آبیاری کشت دوم کشاورزان اصفهانی در نیمه دوم فروردین انجام می‌گیرد و تاخیر در این آبیاری سبب از بین رفتن بخش قابل توجهی از محصول می‌شود.

جنایت علیه محیط‌بان

شکارچی متخلف و سابقه‌دار در لامرد این بار محیط‌بان را با خودروی پاترول خود زیر گرفت و از محل حادثه فرار کرد.

حمزه برومندفر که در حال حاضر مدیر پارک ملی بمو شده و پیش‌تر رئیس اداره محیط‌زیست شهرستان لامرد بود، به همشهری می‌گوید: من ۳بار این فرد متخلف را به دستگاه قضایی معرفی کرده‌ام، ولی هر دفعه دوباره آزاد شده است. او توضیح داد: این حادثه در جریان کمین شبانه برای مقابله با شکارچیان رخ داده است. محیط‌بانان پس از ساعت‌ها انتظار حوالی ساعت ۳:۳۰ بامداد با خودروی شکارچی مواجه می‌شوند. هنگام تلاش برای متوقف کردن خودرو، یکی از محیط‌بانان پس از لغزش به زمین می‌افتد. خودروی شکارچی که از نوع پاترول بوده، از روی پا و کمر او عبور می‌کند. منصور باقری، محیط‌بان منطقه دچار آسیب جدی در ناحیه کمر شده و چند مهره ستون فقرات او بر اثر ضربه ترک برداشته است.

محترم مثل فرش ایرانی

ویدئوی پربازدید این روزهای فضای مجازی نشان می‌دهد که فرش، برای جوانان هم نماد هویت ملی است

گزارش

راحله عبدالحسینی | روزنامه‌نگار | یک فرش ایرانی روی پیاده‌رو و روبه‌روی ورودی یک فرش‌فروشی پهن شده است. عابران با احتیاط از کنار فرش عبور می‌کنند تا روی آن پا نگذارند؛ این، ماجرای ویدئویی است که در فضای مجازی پربازدید شده و تحسین مخاطب از احترام به فرش ایرانی را برانگیخته. درحالی که هجوم تکنولوژی به زندگی امروز سبب از یاد رفتن برخی از صنایع دستی ما شده یا حتی برخی از این صنایع دستی کاربرد خود را از دست داده‌اند، فرش ایرانی به‌عنوان نمادی از میراث فرهنگی ایران زمین در تارک صنایع دستی ایران می‌درخشد. سیدمحمد بهشتی، عضو شورای عالی میراث فرهنگی و گردشگری کشور در این زمینه نکاتی را مرور و تأکید می‌کند که این ویدئو از جایگاه فرش به‌عنوان هویت ایرانی و احترامی که ما برای فرش قائل هستیم، نشان دارد.

فیلم گزارش را با اسکن این کد ببینید.

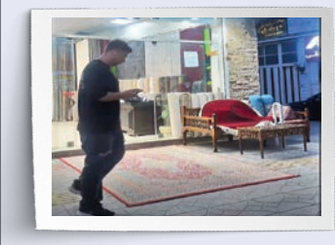

وقتی فرش دستور می‌دهد

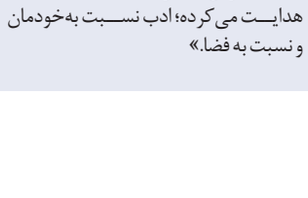

عضو شورای عالی میراث فرهنگی و گردشگری کشور در تحلیل این ویدئو به همشهری می‌گوید: «زنده باد! آفرین به این شعور! در ۲دهه اخیر می‌بینیم که مدنیت در سرزمین ما با سرعت در حال پیشرفت است. با رشد مدنیت فضایل فرهنگی جامعه فرصت عرض اندام پیدا می‌کند.»

سیدمحمد بهشتی ادامه می‌دهد: «از خواص فرش ایرانی این است که دستورالعمل رفتار در فضای داخلی معماری ما بوده. امروزه در برخی موارد در کمال بی‌حرمتی روی فرش، وسایلی مثل مبل، صندلی، میز و... می‌گذاریم.»

او با اشاره به اینکه فرش در فرهنگ ایرانی به‌عنوان نظم‌دهنده مطرح بوده است، می‌افزاید: «وقتی فرش پهن می‌شد، فرش تعیین می‌کرد که کجا باید سفره پهن شود، بالای مجلس و پایین مجلس کجاست و هر فردی کجا باید بنشیند. در حقیقت فرش ما را به سمت ادب هدایت می‌کرده؛ ادب نسبت به‌خودمان و نسبت به فضا.»

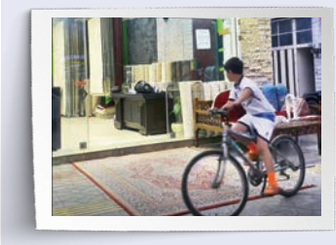

نبض فرهنگی جامعه

این کارشناس میراث فرهنگی این ویدئو را به گرفتن نبض فرهنگی جامعه تشبیه می‌کند و می‌گوید: «همانطور که برای سنجش علائم حیات، نبض فرد را می‌گیریم، در این ویدئو هم انگار نبض جامعه ایرانی گرفته می‌شود تا حال فرهنگی را تشخیص دهیم. هر نوع مواجهه با فرش که وجهه فرهنگی و هنری داشته باشد، مطلوب و مفید است؛ زیرا فرش دنیایی از مفاهیم هویتی را با خود به همراه دارد.» موضوعی که بهشتی از آن با عنوان گرفتن نبض فرهنگی جامعه یاد می‌کند، ارزشمندی فرش به‌عنوان صنایع دستی شاخص ایران بین همه اقشار به‌ویژه نسل جوان است؛ جوانانی که از صنایعی مثل چینی‌بندزنی، موج‌بافی، احرامی‌بافی، گلابتون و مانند اینها خبر ندارند، به خوبی از هویت فرش ایرانی اطلاع دارند و می‌دانند که این میراث زنده است.

فرش‌های هر اقلیم

پیچ و تاب فرش ایرانی در گذر از گوشه و کنار این سرزمین طرح و رنگ خاصی می‌گیرد؛ از فرش ترکمن گرفته تا عشایر، از فرش تبریز تا فرش بلوچ. قالی کرمان، ترنج کاشان، ماهی تبریز، هریس، ابریشم قم، شاه عباسی اصفهان، نایین، خشتی بختیاری، ترکمن، کشکولی قشقایی، شیخ صفی اردبیل، فرش بلوچ و همدان از معروف‌ترین فرش‌های ایرانی هستند. در برخی از استان‌ها مثل اراک یا آذربایجان شرقی هر منطقه فرش دستبافت مخصوص خودش را دارد. سیدمحمد بهشتی می‌گوید: «فرش، مکان‌ها را از هم متمایز می‌کند و نشان می‌دهد که هر کجا چه فرهنگ و اقلیمی دارد.»

خبر روز **مجید جباری؛** روزنامه‌نگار

ماجرای تولید برق مازاد در ساوه چیست؟

گزارش‌ها نشان می‌دهد که مجموع ظرفیت نیروگاه‌های در حال ساخت و برنامه‌ریزی شده در ساوه به حدود ۲۵۰۰ مگاوات می‌رسد، درحالی که مصرف پیک برق این شهرستان با توجه به برآوردها چیزی بین ۴۰۰ تا ۶۰۰ مگاوات است. همین فاصله آماری، محور اصلی برخی انتقادها از سوی جامعه محلی است. شائبه‌هایی هم از سوی فعالان رسانه‌ای استان درباره تصاحب و تصرف اراضی ملی به بهانه استقرار نیروگاه‌های خورشیدی وجود دارد؛ موضوعی که رئیس اداره منابع طبیعی شهرستان ساوه در واکنش به آن، هرگونه واگذاری خارج از چارچوب را رد می‌کند. رباب منزه در گفت‌وگو با همشهری تأکید می‌کند: واگذاری زمین برای ساخت و راه‌اندازی نیروگاه خورشیدی فقط به‌معنای تحویل اراضی نیست و پیش از آن، بررسی‌های فنی، زیرساختی و هماهنگی با شبکه برق انجام می‌شود. اراضی واگذارشده کاربری مشخصی دارند و فرایندها در چارچوب ضوابط قانونی طی می‌شود و بر همین اساس، بحث تصاحب و تصرف اراضی نمی‌تواند موضوعیت داشته باشد.

بخشی از فعالان محیط‌زیست استان مرکزی از پیامدهای محیط‌زیستی این طرح‌ها انتقاد دارند؛ پیامدهایی که به‌گفته کارشناسان و متخصصان برق، می‌تواند با ایجاد جزیره‌های حرارتی به محیط‌زیست آسیب بزند. یک فعال محیط‌زیست با اشاره به استقرار گسترده پنل‌های خورشیدی و پیامدهای ایجاد جزیره‌های حرارتی می‌گوید: در این پدیده تمرکز سطوح جاذب و بازتاب‌دهنده انرژی خورشیدی، دمای محیط اطراف را افزایش می‌دهد و بازتاب نور و حرارت در برخی شرایط می‌تواند برای پرندگان خطرناک باشد. مهدی فرقانی‌پور در گفت‌وگو با همشهری همچنین به چالش تامین آب برای شست‌وشوی دوره‌ای پنل‌ها اشاره می‌کند و توضیح می‌دهد: در اقلیمی با گردوغبار بالا، نگهداری و حفظ بهره‌وری پنل‌ها نیازمند نظافت منظم است و این موضوع باید در ارزیابی‌های اولیه، با توجه به محدودیت منابع آبی منطقه به‌طور دقیق دیده شود. او در ادامه هشدار می‌دهد از بین رفتن بوته‌زارهای منطقه برای تسطیح اراضی در این طرح می‌تواند به شکل‌گیری کانون‌های انتشار گردوغبار منجر شود و اثرات جانبی ناخواسته‌ای ایجاد کند.

صفحه‌آرا: علیرضا بهرامی

#رفع_فضاهای_بی‌دفاع_شهری

جامعه پدیا

در حالی که به‌دنبال پرونده قتل الهه حسین‌نژاد، بحث امنیت شهری زنان در سال جاری بار دیگر پررنگ شد، معاون امور زنان و خانواده رئیس‌جمهور از اقدام برای اتصال سیستم SOS اپراتورها به سیستم اورژانس و پلیس خبر داد و گفت: درعین حال، رفع فضاهای بی‌دفاع شهری هم‌اکنون در دستورکار وزارت راه و کمیته بازآفرینی محله‌هاست و نقاط ناایمن در حال شناسایی است که همکاری شهرداری‌ها را هم می‌طلبد و انتظار داریم شهرداری تهران به‌طور خاص به این موضوع ورود کند. زهرا بهروز آذر اعلام کرد: معاونت زنان دستورالعمل شهر امن زنان را تدوین و ارسال کرده، اما به‌دلیل وقوع جنگ اسرائیل و ایران، عملاً سرعت روند بررسی آن کاهش یافت. در این راستا، به‌طور همزمان درحال پیگیری ۲ مسیر بودیم؛ «توسعه حمل‌ونقل عمومی امن» و «رفع فضاهای بی‌دفاع شهری». وی ادامه داد: «توسعه حمل‌ونقل عمومی امن» در وزارت کشور با جدیت دنبال می‌شود و بخش عمده‌ای از نگاه دکتر پزشکیان به موضوع توسعه حمل‌ونقل عمومی و توسعه شبکه ریلی با همین هدف است که باید وسایل حمل‌ونقل عمومی ایمن برای زنان و همه شهروندان داشته باشیم؛ زیرا این موضوع یکی از مطالبات اولیه است.

خبرخوان

رئیس سازمان مدارس و مراکز غیردولتی و توسعه مشارکت‌های مردمی با اشاره به برخورد با **۲۳۵ مدرسه** غیردولتی متخلف طی **۹ ماه** امسال گفت: **۸ مجوز** تعطیلی دائم و **۲۹ تعطیلی** موقت مدرسه از یک تا **۳ سال**، **۳ مجوز** تعطیلی مرکز، **۲۳ مورد** عزل مدیر و همچنین محرومیت مؤسس (موقت و دائم)، **۶۱ مورد** اخطار و توبیخ مدیر و مؤسس، **۳ مورد** جریمه نقدی و همچنین **۱۳ مورد** استرداد شهریه به والدین را داشته‌ایم.

معاون اجتماعی شورای‌عالی انقلاب فرهنگی از رشد **۱۳۵درصدی** مصرف دخانیات بین دختران جوان خبر داد و گفت: براساس پژوهش‌های انجام شده در گروه‌های سنی مختلف زنان، حدود ۸۸ درصد افزایش مصرف دخانیات بین سال‌های ۱۳۹۸ تا ۱۴۰۲ ثبت شده، اما نگران‌کننده‌تر از مصرف سیگار، مصرف قلیان است که عمدتاً مصرف گروهی دارد.

اصل و شرح

امتحانات مجدد برای دانشجویان بازداشتی

وزیر علوم، تحقیقات و فناوری با اشاره به پیگیری وضعیت دانشجویان بازداشتی گفت: دانشجویانی که در شرایط اخیر به‌دلیل بازداشت در امتحانات غایب بوده‌اند، می‌توانند دوباره در آزمون شرکت کنند.

حسین سیمایی‌صراف، وزیر علوم، تحقیقات و فناوری ضمن اعلام این خبر گفت: وضعیت دانشجویانی که به‌دلیل بازداشت در امتحانات غایب بوده‌اند، در حال بررسی است و برای آنها امکان برگزاری آزمون مجدد فراهم شده است. شرایط به‌گونه‌ای است که غیبت آنها چون به اختیار خودشان نبوده بنابراین می‌توانند دوباره آزمون بدهند. او با بیان اینکه پیگیری‌ها برای آزادی دانشجویان ادامه دارد، اعلام کرد: ما مرتب پیگیر هستیم و قوه قضاییه نیز همکاری خوبی داشته است. به جز افرادی که جرم آنها ثابت شده باشد، سایر دانشجویان آزاد خواهند شد. این مقام مسئول در پاسخ به پرسشی درباره زمان دقیق آزادی دانشجویان گفت: تلاش‌ها ادامه دارد تا هرچه سریع‌تر این موضوع حل شود.

فارابی میزبان خانواده‌ها

درباره اختتامیه شانزدهمین دوره جشنواره فارابی که با حضور رئیس‌جمهور برگزار شد

جامعه امروز

فاطمه عسگرنیا | روزنامه‌نگار | جشنواره بین‌المللی فارابی با معرفی نفرات برگزیده در ۱۶گروه علمی با حضور رئیس‌جمهور در دانشگاه تهران به‌کار خود پایان داد. این جشنواره امسال به‌گفته دبیرش وحید شالچی، معاون فرهنگی و اجتماعی وزیر علوم در شاخص تعداد آثار ارسالی به دبیرخانه شاهد رشد ۷۰درصدی بود. آثار ارسالی به این جشنواره در ۲بخش شرکت‌کننده‌های داخلی و خارجی بود که در حوزه داخلی در حوزه علوم انسانی و اسلامی و در حوزه خارجی در ۲بخش ایران‌شناسی و اسلام‌شناسی بود. خارجی‌ها ۲۰۲اثر به این جشنواره ارسال کرده بودند که درنهایت از میان ۱۹اثر داوری‌شده ۱۶اثر و شخصیت علمی برگزیده شدند. در میان آثار داخلی هم از میان ۱۳۳۵۷اثر مجموعا ۱۲۰اثر به اختتامیه راه یافته بود. این مراسم اختتامیه به همان اندازه که علمی و دانشگاهی بود، به‌واسطه حضور خانواده برگزیدگان و همراهی آنها یک اختتامیه با غلبه روح خانواده بود؛ البته این خودش یک پیام داشت و آن این بود که اگر دانشمندان، فرهیختگان و نخبگان این سرزمین در هرجای دنیا پرچم ایران را بالا می‌برند، زیر سایه خانواده این اتفاق مهم رخ می‌دهد.

برای استانم خوشحالم

برگزیدگان شانزدهمین جشنواره فارابی از همه مناطق کشور بودند، از شمال گرفته تا جنوب و از شرق تا غرب. رضا سرحدی قهری اهل زابل بود. این برگزیده همراه با همسرش این راه دورودراز را آمده بود تا در اختتامیه شرکت کند. او ۳۴ساله است و پژوهشی که سرحدی را به اختتامیه شانزدهمین جشنواره فارابی رسانده در حوزه علوم سیاسی و روابط بین‌الملل بود. به قول خودش بخش زیادی از عمر را صرف مطالعه و تحقیقات علمی در حوزه تحصیلی‌اش کرده است؛ اما خوشحالی رضا امروز نه برای خودش و دیدن نتیجه زحماتش که برای مردم استان سیستان‌وبلوچستان و شهرستان زابل بود، چراکه خودش را نماینده این مردم می‌دانست و می‌گفت خوشحال است که به‌عنوان نماینده محروم‌ترین و دورافتاده‌ترین منطقه کشور امروز این جایزه را از دست رئیس‌جمهور می‌گیرد؛ «یکی از نقاط قوت این جشنواره توجه صرف به محتوای علمی آثار بود نه سلایق سیاسی افراد شرکت‌کننده؛ نکته‌ای که شاید در گذشته وجود نداشت و همین مسئله باعث شده بود که از نتایج پژوهش‌های علمی در راستای حل مشکلات و آسیب‌های اجتماعی آنطور که باید و شاید استفاده نشود.»

با پژوهش‌ها بافت تاریخی را احیا کنیم

منا آذرنوش برگزیده دیگری بود که دیروز در جمع بانوان برگزیده این جشنواره حضور داشت. او اگرچه برای نخستین‌بار بود که تجربه حضور در جشنواره بین‌المللی فارابی را داشت، اما به جهت پژوهش خوبی که در حوزه مرمت بافت‌ها و بناهای تاریخی و ارزشمند کشور انجام داده و به قول خودش ۴سالی از عمرش را صرف آن کرده است، ته قلبش امید داشت که جایزه فارابی را به خانه ببرد. او که سال‌های سال در میان بافت‌های تاریخی زندگی کرده، معتقد است این بافت‌های ارزشمند تاریخی اگر براساس نتایج پژوهش‌ها و مطالعات علمی صورت گرفته توسط پژوهشگران حفظ و نگهداری می‌شد، ما امروز شاهد این اتفاقات نبودیم که مثلا منطقه‌ای تاریخی مانند زواره که از لحاظ غنای فرهنگی و باستانی بی‌نظیر است، اینگونه خالی از جمعیت بماند و محله‌های آن مورد تخریب قرار گیرند. ما در کشور بافت‌های تاریخی زیادی داریم که اگر مورد توجه و مرمت قرار نگیرند دیگر نمی‌شود ردی از هویت، تاریخ و اصالت در آنها دید.

همدلی؛ نیاز امروز ایران

دکتر حسین سیمایی‌صراف، وزیر علوم، تحقیقات و فناوری در بخش مراسم اختتامیه جشنواره فارابی با بیان اینکه امروز ایران عزیز بیش از هر زمان دیگری نیازمند همدلی، امید، انسجام و توسعه است، تأکید کرد: وقایعی همچون جنگ ۱۲روزه رژیم صهیونیستی و آمریکا علیه کشورمان موجب تقویت همبستگی و حس تعلق جمعی شد و اکنون با تصمیم‌های مؤثر و سیاست‌های فراگیر که همه ایرانیان با هر نژاد، زبان، فکر، سلیقه و عقیده را دربر می‌گیرد، می‌توان آن همبستگی را تداوم بخشید.
او با بیان اینکه ما سال‌هاست که در مناقشه تقدم و تأخر توسعه اقتصادی یا سیاسی و در دوگانه عدالت یا آزادی، از آبادانی جا مانده‌ایم، گفت: برای آبادانی نیازمند فهم مشترک و امید هستیم.
وزیر علوم گفت: با گام‌های مؤثر در اصلاح حکمرانی و با عذرخواهی صادقانه و عملی می‌توان همه را در همبستگی که به تعبیر رهبر معظم انقلاب «قیمتی‌ترین چیزهاست»، شریک ساخت.

برگزیده جشنواره، دست سلطنت‌طلب‌ها را رو کرد

امیرعلی تفرشی دیگر برگزیده جشنواره فارابی بود که همراه با ۲فرزند، همسر و خواهرانش به‌صورت خانوادگی در این مراسم شرکت کرده بود. او هم جوان بود و هم موضوع پژوهشی‌ای که به‌خاطرش موفق شد تندیس جشنواره و لوح تقدیر را با خود به خانه ببرد، بسیار ارزشمند و مرتبط با مسائل روز بود! او در سال‌هایی که همه دنیا درگیر ویروس کرونا بود، پژوهشی انجام داد با محوریت موضوع دروغ‌پراکنی در توییتر که در این پژوهش به نتایج خوبی هم رسیده بود؛ مثلا دریافته بود سلطنت‌طلب‌ها و سرکرده‌های رسانه‌های غربی نقش مهمی در رابطه با این دروغ‌پراکنی‌ها دارند؛ موضوعی که اگر کمی نتایج این تحقیق مورد توجه قرار گرفته بود امروز شاهد برخی از اتفاقات در کشور نبودیم. او از این دروغ‌پراکنی‌ها در فضای مجازی به‌عنوان جنگ پنهان یاد می‌کند و معتقد است متأسفانه افراد فعال در این حوزه که عمدتا علیه ایران فعالیت‌هایی انجام می‌دهند، نفوذ زیادی در شبکه‌های اجتماعی دارند.

تابستان در زمستان؟

هوا در هفته آخر بهمن در تهران و بسیاری از شهرهای دیگر ایران بسیار گرم شد و به‌طور نمونه در تهران دیروز به ۱۶ درجه سانتی‌گراد هم رسید و درختان و گیاهان در حال جوانه‌زدن هستند. همین بسیاری از مردم را نگران کرده است؛ مخصوصا که میزان بارش‌ها تا اینجای کار بسیار پایین بوده است. وزارت نیرو هم اعلام کرد که «حجم پرشدگی سدهای کشور ۳۹ درصد است». رئیس مرکز ملی پیش‌بینی وضع هوا هم در مورد روزهای آینده اعلام کرد که خبری از بارش نیست. حالا همه چشم‌ها به اسفند است که ببینیم برای ما ایرانی‌ها چه در چنته دارد؛ بارش جبران‌کننده یا گرمای زودهنگام بهاری؟

مکث

قانون در برابر دشمنان میراث تاریخی

محمدمهدی اسکندری | دانش‌آموخته حقوق |
حتما پیش آمده وقتی با خانواده و دوستان از یک مکان تاریخی، فرهنگی و باستانی دیدن می‌کنید با صحنه‌ای زننده و البته عصبانی‌کننده روبه‌رو شوید که برق از سرتان می‌پراند و حرصتان را درمی‌آورد. از یادگاری نوشتن روی ابنیه و اماکن تاریخی و فرهنگی صحبت می‌کنیم. گویی هشدارها و تذکرات آموزشی در این مورد چندان افاقه نمی‌کند و گوش عده‌ای بدهکار این نیست که نباید روی دیواره‌های تخت جمشید و بیستون و سی‌وسه‌پل یادگاری بنویسند. از آنجا که این اماکن میراث ملی به‌حساب می‌آید و متعلق به همه مردم است، قانون اهمیتی به این موضوع داده است؟ برای درک بهتر این موضوع باید نیم نگاهی به قانون مجازات داشت تا یکی از ضمانت اجراهای ممانعت از این عمل قبیح عیان شود. در ماده ۵۵۸ قانون مجازات اسلامی آمده: «هر کس به تمام یا قسمتی از ابنیه، اماکن، محوطه‌ها و مجموعه‌های فرهنگی تاریخی یا مذهبی که در فهرست آثار ملی ایران به ثبت رسیده است، یا تزئینات، ملحقات تاسیسات، اشیا و لوازم و خطوط و نقوش منصوب یا موجود در اماکن مذکور، که مستقلا نیز واجد حیثیت فرهنگی-تاریخی یا مذهبی باشد، خرابی وارد آورد علاوه بر جبران خسارات وارده به حبس از یک الی ده سال محکوم می‌شود.»
بنا به ماده مذکور، از آنجا که یادگاری نوشتن و کنده‌کاری روی دیواره‌های ابنیه و اماکن تاریخی یا متعلقات زینتی و نفیس این مکان‌ها متضمن خسارت و آسیب است، فرد خاطی مرتکب جرم شده است. بنابراین نهادهای نظارتی و متصدیان نگهداری از این اماکن و ابنیه باید توجه جدی به این مسئله داشته باشند تا درصورت نیاز با دادگاهی کردن افرادی که به‌دلیل سرخوشی به ثروت‌های عمومی آسیب می‌زنند، بازدارندگی اجتماعی مناسب ایجاد کنند.

زخمی بر تن تاریخ

واکاوی دلایل اجتماعی یادگاری‌نویسی روی آثار تاریخی همچون تخت جمشید

گزارش

لیلا شریف | روزنامه‌نگار | انتشار خبر حک شدن نام ۲ بازدیدکننده بر دیواره «دروازه ملل» در مجموعه جهانی تخت جمشید بار دیگر موضوع تخریب‌های موسوم به «یادگاری‌نویسی» را به صدر توجه افکار عمومی آورد؛ رفتاری که در نگاه اول شاید خطی کم‌عمق بر سنگ به‌نظر برسد، اما درواقع زخمی بر حافظه تاریخی یک ملت است. بنایی که بیش از ۲ هزار سال پیش ساخته شده و امروز در فهرست میراث جهانی یونسکو ثبت است، با هر خراش، بخشی از اصالت و یکپارچگی خود را از دست می‌دهد. هر چند براساس قوانین مربوط به حفاظت از میراث فرهنگی، هرگونه تخریب یا آسیب به آثار ثبت شده جرم محسوب می‌شود و می‌تواند با مجازات‌های نقدی و حتی حبس همراه باشد اما تجربه نشان می‌دهد که صرف مجازات، راه‌حل نهایی نیست. بسیاری از متخصصان بر این باورند که رویکرد فرهنگی و پیشگیرانه باید در اولویت باشد؛ زیرا رفتار تخریبی، پیش از آنکه مسئله‌ای حقوقی باشد، مسئله‌ای اجتماعی است.

تخریب برای خودنمایی

برای بررسی چنین رفتارهایی، بدون شک باید به ریشه‌های اجتماعی و روانشناسی مسئله پرداخت؛ موضوعی که علیرضا شریفی یزدی جامعه‌شناس در گفت‌وگو با همشهری بخش‌هایی از آن را روشن کرد. به‌گفته این جامعه‌شناس باید قبول کرد که چنین تخریب‌هایی در محدوده میراث فرهنگی ایران، مسبوق به سابقه است: «یکی از نهادهای مهم اجتماعی، نهاد آموزش و پروش است. این نهاد در ۱۲ سال مسئول آگاهی دانش‌آموزان شناخته می‌شود اما دریغ از آموزش درست در مورد ارزش بناهای تاریخی و آثار فرهنگی.» او با اشاره به علاقه ذاتی انسان به جاودانگی تأکید کرد: «یک بخش دیگر ماجرا با گرایش‌های درونی انسان‌ها گره خورده است چرا که آدمیزاد به ماندن و استمرار علاقه دارد. برخی از طریق یادگاری‌نویسی تلاش می‌کنند تا دیگران، آنها را به‌خاطر بیاورند؛ رفتاری که به لحاظ روانشناسی در ترس از فراموشی ریشه دارد.»

آنهایی که فقط دنبال یادگاری نوشتن هستند

حضور افراد در مجموعه‌ای همچون تخت جمشید برای تماشای تاریخ، موضوعی است که از نظر شریفی یزدی به تنهایی نمی‌تواند نشان‌دهنده شناخت و آگاهی افراد از میراث فرهنگی و تاریخ باشد: «نمی‌شود تأکید کرد که بازدیدکننده از آثار تاریخی، آگاه به ارزش این آثار است.» به‌گفته این جامعه‌شناس «برای تحلیل بهتر چنین رفتارهایی باید بدانیم که برخی تیپ‌های شخصیتی، شرایط را برای بروز چنین رفتارهای تخریب‌کننده‌ای مهیا می‌کنند. از نظر روانی شاید بتوان تیپ‌های شخصیتی خودشیفته، ضداجتماعی و نمایشی را با این موضوع گره زد.» براساس توضیحات شریفی یزدی، افراد خودشیفته ممکن است به آثار تاریخی علاقه داشته باشند اما اولویت با خودشان است؛ شخصیت ضداجتماعی نیز در دسته افرادی قرار می‌گیرد که به راحتی دست به تخریب می‌زند. تیپ شخصیت نمایشی نیز به‌دنبال بر جا گذاشتن یک رد از خود است و به همین دلیل این تیپ شخصیت در مکان‌های مختلف دست به نوشتن یادگاری می‌زند. به‌گفته این جامعه‌شناس، افرادی با تیپ شخصیتی نمایشی «برایشان تفاوتی ندارد که روی دیوار تخت جمشید یادگاری می‌نویسند یا تونلی در مسیر شمال کشور؛ شخصیت نمایشی تنها به‌دنبال ثبت یادگاری است.»

نمونه‌هایی از تخریب‌های مشابه

یادگاری‌نویسی محدود به یک محوطه نیست. در سال‌های گذشته، گزارش‌هایی از پاشیدن رنگ و نوشتن یادگاری روی نقش رستم، رد حروف ابتدای نام‌های ناشناس در فضای داخلی مقبره کورش، تنها بخشی از تخریب‌هایی است که بر تن میراث تاریخی به جا ماند و هر سال می‌توان اسامی و تخریب‌های جدیدی را به این فهرست افزود. این مسئله تنها محدود به آثاری با قدمت چند هزار ساله نیست و حتی در بناهای دوره‌های بعدی مانند پل خواجو نیز آثار اسپری رنگ و حک نام‌ها بر بدنه پل دیده شده که چهره تاریخی آن را مخدوش کرده است. وجه مشترک همه این موارد، تصور نادرست از بی‌اهمیت بودن چنین خراش‌هایی است؛ درحالی که تکرار همین خراش‌های کوچک، به تخریب‌های گسترده ختم می‌شود.

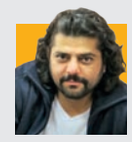

انتقاد از خانه سینما

شاهد احمدلو، کارگردان: در طول مدت بیماری آقای بخشی، آقای فریدزاده رئیس سازمان سینمایی و آقای شفیعی معاون هنری وزارت ارشاد جویای احوال و پیگیر مسائل درمانی این هنرمند پیشکسوت بودند که جای تقدیر و تشکر دارد، اما در مقابل از انجمن بازیگران خانه سینما و مسئولان خانه سینما خبری و سراغی نبود که واقعا جای تأسف دارد./ مهر

فیلمنامه «بازمانده۲» آماده ساخت است

منوچهر محمدی، تهیه‌کننده: «سرزمین فرشته‌ها» به هیچ وجه «بازمانده۲» محسوب نمی‌شود. «بازمانده۲» قصه دیگری دارد و متنش نوشته شده و آماده است. اگر شرایط فراهم شود، ساخته می‌شود و اگر هم شرایط فراهم نشود، به بایگانی تاریخ سپرده می‌شود. با وجود این فیلمنامه‌اش آماده است./ ایرنا

سینمای جهان

حمایت از غزه و انتقاد از فاشیسم در جشنواره برلین

روپرت گرینت درباره ظهور فاشیسم در جشنواره برلین صحبت کرد و گفت بدیهی است که مخالف شکل‌گیری سیاست‌های راست افراطی است. روپرت گرینت، بازیگر مجموعه فیلم‌های «هری پاتر» جدیدترین چهره مشهوری است که در جشنواره فیلم برلین از او خواسته شد درباره ظهور فاشیسم و سیاست‌های راست افراطی صحبت کند. این بازیگر بریتانیایی که در کنفرانس مطبوعاتی فیلم جدیدش با عنوان «شب‌زاد» که یک فیلم ترسناک فنلاندی است، شرکت کرده، گفت: «بدیهی است که من مخالف آن هستم.» این پرسش از آغاز جشنواره از مهمانان جشنواره امسال درباره سیاست پرسیده شد و چندین نفر (ازجمله میشل یئو و ویم وندرس، رئیس هیأت داوران) از پاسخ دادن به آن خودداری کردند. این پرسش تاکنون موجب بزرگ‌ترین چالش برلیناله شده و منجر به این شد که آروندراتی روی، نویسنده هندی اعلام کند به‌دلیل خودداری رئیس هیأت داوران، یعنی ویم وندرس از صحبت در این مورد از حضور در این رویداد انصراف می‌دهد. خبرنگاری از گرینت پرسید آیا حاضر است علیه ظهور راست افراطی، به‌ویژه در بریتانیا صحبت کند یا خیر. گرینت گفت: «بدیهی است که من مخالف آن هستم. اما من زمان صحبت کردنم را انتخاب می‌کنم و فکر می‌کنم بله، این موضوع اکنون بسیار مرتبط است.» گرینت تنها عضو کنفرانس مطبوعاتی‌ای نبود که درباره سیاست صحبت کرد و از هانا برگ‌هولم، کارگردان «نایت‌بورن» در مورد دلیل استفاده از سنجاق سینه برای ابراز همبستگی با فلسطین سؤال شد. او گفت: «به‌عنوان انسان‌های بالغ، فکر می‌کنم ما مسئولیت داریم که علیه خشونت و بی‌عدالتی صحبت کنیم.» وی افزود: «مهم است که به دیگر هنرمندان سینما نگوییم که نباید صحبت کنند.»

ایلجا راوتسی، فیلمنامه‌نویس هم گفت: «به نظر من مهم است که بر هر مسئله‌ای که با آن روبه‌رو هستیم نور بتابانیم، زیرا هنر به‌تمامی در مورد همدلی است. شاید لازم است بر سیاستمداران یا میلیونرهایی که جز ایجاد مشکل کاری نمی‌کنند نوعی فشار ایجاد کنیم یا فقط مردم را از هر اتفاقی که در جهان می‌افتد، از اشتباهاتی که در اوکراین یا نسل‌کشی در فلسطین رخ می‌دهد آگاه کنیم.»

نخستین نمایش جهانی «شب‌زاد» شنبه‌شب در برلین اتفاق افتاد. این فیلم ترسناک ماورای طبیعی و دلهره‌آور دومین ساخته کارگردان فنلاندی، برگولم است که در لیتوانی فیلمبرداری شده و داستان یک زوج به نام ساگا (سیدا هارلا) و جان (گرینت) را روایت می‌کند که به خانه‌ای دورافتاده در جنگل نقل مکان می‌کنند. اما ازدواج آنها با ورود پسر تازه متولدشده‌شان که فقط ساگا می‌داند مشکل بزرگی دارد، شروع به فروپاشی می‌کند.

۱۳۲۴ - ۱۴۰۴

حیثیت نقش منفی

عنایت بخشی در ۸۰سالگی درگذشت

گزارش

شقایق عرفی‌نژاد | روزنامه‌نگار | بازیگر قدیمی سینمای ایران پس از ۶ دهه فعالیت مستمر، بیشتر با نقش آفرینی‌هایش در نقش های منفی در یادها مانده است. آخرین حضورش در «شاه نقش» علاوه بر ادای دین به سینمای گذشته و چهره‌های شاخصش، ادای احترام به بخشی هم بود که حالا با رفتنش به خاطره‌ها پیوسته است. نقش آفرینی‌های عنایت بخشی تصویری محونشدنی از خاطره جمعی ایرانیان است.

۶۰سال پیش در چنین روزهایی با «پهلوان اکبر می‌میرد» نوشته بهرام بیضایی و به کارگردانی عباس جوانمرد روی صحنه رفت. چهره تازه‌نفس گروه تئاتر ملی تا یک دهه از چهره‌های پرکار تئاتر بود که بعدها بیشتر از ۳همکاری‌اش با بهرام بیضایی در «میراث»، «ضیافت» و «سلطان مار» نام برده شد. در «میراث» بهرام بیضایی در آخرین لحظات جای عباس جوانمرد را گرفت و در «سلطان مار» با بازی در ۶نقش فرصتی برای درخشش بخشی پیدا شد. با حضور در جلوی دوربین سینما و تلویزیون، کمتر روی صحنه تئاتر رفت، ولی تا سال‌ها هر فرصتی را برای حضور بر صحنه غنیمت می‌شمرد، چنان‌که در دهه ۷۰ در «مجلس زن‌کشی» داود میرباقری ایفای نقش کرد.

مثل خیلی از بازیگرانی که از تئاتر به سینما آمدند، بخشی نیز از طریق موج نو به سینمای ایران ورود کرد. انتهای دهه ۴۰ ابتدای شکل‌گیری جریان موج نو بود و بخشی سال ۱۳۴۹ در «آقای هالو» جلوی دوربین داریوش مهرجویی رفت و پس از آن با علی حاتمی در «خواستگار» و «ستارخان»، مسعود کیمیایی در «گوزن‌ها» و ابراهیم گلستان در «اسرار گنج دره جنی» همکاری کرد. بهترین فیلم این دوره‌اش اما «تنگنا»ی امیر نادری است. بخشی با خشم و شرارتی که در چشمانش مشهود بود به سودای انتقام از علی خوش‌دست (سعید راد) کیفیتی از نقش منفی را ارائه کرد که در سینمای ایران تازگی داشت. عنایت بخشی در دهه ۵۰ به همراه جلال پیشوایان به نقش منفی حیثیتی تازه بخشید.

در دهه ۶۰ بخشی یکی از پرکارترین بازیگران سینمای ایران بود و شاید بیشتر از هر بازیگر دیگری نقش مأموران امنیتی رژیم پهلوی را بازی کرد. در دورانی که بسیاری از هم‌نسلانش ناچار به ترک صحنه شده بودند بخشی به نقشش در «فریاد زیر آب» سیروس الوند، از آخرین فیلم‌هایش در سینمای قبل از انقلاب جلایی تازه بخشید و بارها به‌عنوان مأمور ساواک جلوی دوربین رفت. حضورش در «سناتور» صباغ‌زاده، «شکار» جوانمرد و «بازجویی یک جنایت» سجادی و در سال‌های بعد «۵۳ نفر» یوسف مهدوی، نشانه‌هایی آشکار از پختگی در اجرا را نمایان می‌کرد، جایی که تجربه و مهارت بخشی به کمک کارگردان‌های جوان پس از انقلاب می‌آمد.

بازی در سریال «سایه همسایه» اسماعیل خلج فصل تازه‌ای در کارنامه بخشی گشود تا او پس از سال‌ها تثبیت در نقش منفی با یاری گریم در سیمای ریش‌سفید عارف پیشه محله دوستدارانش را غافلگیر کند. شگفتی بعدی «مسافران» بیضایی بود؛ بازی در نقش یک راننده‌تریلی که مسبب فاجعه شده بود با تک‌گویی‌ای همراه شد تا عیار بالایش در بازیگری برای آنهایی که نقش‌منفی‌هایش را دست‌کم می‌گرفتند نمایان شود. بخشی از دهه ۸۰ بیشتر در تلویزیون فعال بود تا سینما و معمولا هم پرکار بود. در انبوهی تله‌فیلم و سریال زیر متوسط، بی‌اعتنا به نقش‌ها و متن‌های بد و کارگردانی ضعیف، بخشی کارش را با کیفیت قابل‌قبولی انجام می‌داد و همین باعث شده هر قدر به حافظه‌مان فشار بیاوریم، نتوانیم بازی بدی از او به یاد بیاوریم.

مجید جوانمرد: بازی بخشی در «شکار» الگویی برای نقش های مشابه شد

مجید جوانمرد که در دهه ۶۰ در فیلم «شکار» از حضور عنایت بخشی بهره برد از بازی این بازیگر می‌گوید.

■ سال ۱۳۶۵ نقش ساواکی در فیلمنامه خودداشتم که غیرمتعارف بود. برای اینکه واقعا شخصیت بود، یعنی نه سیاه مطلق بود و نه سفید مطلق. شخصیت خاکستری‌ای بود که مشکلات شخصی داشت. از جنس ساواکی‌هایی که در بقیه فیلم‌ها دیده می‌شدند، نبود. خودش هم خیلی این نقش را دوست داشت. بازی کرد و بعدها که فیلم به نمایش و موفقیت رسید خیلی راضی بود. من هم خیلی خوشحال بودم که از حضورش در این فیلم راضی است. وقتی همدیگر را می‌دیدیم خیلی دوست داشتیم که همکاری جدیدی داشته باشیم که متأسفانه پیش نیامد.

■ ساواکی فیلم «شکار» نماد و الگویی شد برای این شکل نقش‌ها. آقای بخشی واقعا دوست داشت این نقش‌های چندبعدی را کار کند. با خود من که حرف می‌زد می‌گفت اکثر نقش‌های ساواکی که به او پیشنهاد شده سطحی هستند، ولی شخصیت ساواکی فیلم «شکار» چندبعدی است. آدمی است که انگار حریف می‌طلبد، یعنی به دشمنش به‌عنوان یک شخصیت خبیث نگاه نمی‌کند. انگار دنبال یک رقیب است. با خسرو شکیبایی به‌عنوان شخصیت مقابلش رابطه ذهنی برقرار می‌کند، حتی وقتی بالای جنازه شخصیت خسرو شکیبایی به‌عنوان یک مبارز می‌رسد، از مرگ او افسوس می‌خورد. اینها نشانه یک شخصیت‌پردازی درست است.

■ اول قرار بود سیاوش طهمورث نقش ساواکی فیلم «شکار» را بازی کند که با او به توافق نرسیدیم. بعد آقای بخشی معرفی شد و همان لحظه هم به توافق رسیدیم و برای تست گریم و لباس رفت و کار را شروع کردیم. دوستی عمیقی هم بین ما شکل گرفت و خیلی دوست داشت شکار ۲ساخته شود که نه برای او پیش آمد و نه من.

■ هر بازیگری باید توانایی بازی در هر نقشی را داشته باشد؛ یک‌جا یک حاج آقای سنتی بازاری است، یک‌جا ساواکی است و یک‌جا هم مدیر یک کارخانه. آنچه از روحیات عنایت بخشی می‌دانم، این است که عاشق نقش‌های منفی عمیق بود.

یوسف سیدمهدوی: بخشی بازیگر بزرگی بود

عنایت بخشی در دهه ۱۳۶۰ به‌دفعات در نقش منفی فیلم‌هایی چون «سناتور»، «شکار»، «خبرچین»، «ترن» و «۵۳نفر» بازی کرد. در «۵۳نفر» (۱۳۶۸) که یوسف سیدمهدوی کارگردانی‌اش را بر عهده داشت، بخشی نقش مأمور سازمان اطلاعات و امنیت کشور را بازی می‌کرد، اما با اینکه بارها در این نقش ظاهر شده بود همچون «شکار» به شکلی شخصیتش در «۵۳نفر» را بازی کرد که متفاوت با آدم‌بدهای کلیشه‌ای بود.

یوسف سیدمهدوی ۷۱ساله که سال‌هاست دیگر در سینما و تلویزیون کار نمی‌کند، از تجربه همکاری‌اش با عنایت بخشی در «۵۳نفر» گفت.

■ در «۵۳نفر» عنایت بخشی و مرحوم فریبرز سمندرپور خیلی جفت بودند. من وقتی سمندرپور را انتخاب کردم، باید یک آدمی به لحاظ فرم صورت و نوع بدن و گفتار انتخاب می‌کردم که کنتراستی با او پیدا می‌کرد و مناسبات و رابطه‌ها را جذاب می‌کرد. بخشی چنین آدمی بود. من نمی‌خواستم ساواکی‌های فیلم کاملا بد باشند. می‌خواستم وجهه انسانی داشته باشند، مخصوصا در آن دوران که فیلم‌های انقلابی ساخته می‌شد و آدم‌بدها خیلی بد و آدم‌خوب‌ها خیلی خوب بودند

■ بخشی با بازیگر خیلی منعطفی بود. بعضی جاها که با او صحبت می‌کردم و می‌گفتم کار دیگری انجام بده، به‌راحتی انجام می‌داد. انعطاف خیلی خوبی داشت. شرایط کار هم برایش مهم نبود که بهانه‌جویی کند. وقتی خسته می‌شد، می‌رفت استراحت می‌کرد و بعد دوباره برمی‌گشت و خیلی سرحال کارش را انجام می‌داد. در سریال «هدف گمشده» هم یک‌بار دیگر با همدیگر کار کردیم. در آنجا هم خیلی خوب کارش را انجام داد. در «۵۳نفر» با بخشی رابطه خوبی برقرار کرده بودم. بخشی بازیگر بزرگی بود که می‌توانست نقش‌هایی بهتر و قوی‌تر بازی کند. او از نقش‌هایی که بازی کرد استعداد بالاتری داشت. تهیه‌کنندگان و کارگردانان سینمای ما سعی می‌کنند به بازیگران نقشی شبیه کارهای قبلی‌شان بدهند، به همین دلیل بخشی نتوانست خیلی نقش‌های نوآورانه‌ای بازی کند. اما کمتر از قدوقواره بازیگران مهم دوران خودش نبود.

مستند

سینما تقریبا در همه جای دنیا دچار بحران است

بهروز افخمی با اشاره به تغییر شیوه نظارت در سینمای کشور اظهار کرد: به نظرم نظارت باید در مرحله نمایش باشد، یعنی وقتی قرار است فیلم در سالن سینما نمایش داده شود، چون ممکن است شهروندان شکایت داشته باشند یا آزرده شوند. دولت می‌تواند در همان مرحله پروانه نمایش صادر کند. البته حتی در شرایطی که پروانه ساخت حذف شده و فقط پروانه نمایش وجود دارد باز هم ممکن است فیلمسازی بخواهد فیلمش را با مسئولیت شخصی خودش اکران کند و بعد درصورت شکایت شهروندان با قوه قضاییه روبه‌رو شود؛ یعنی فیلم از پرده پایین کشیده شود و رسیدگی صورت بگیرد. این هم یک مسیر قانونی است و در بعضی کشورها مانند ایتالیا هم سیستم نمایش به همین شکل عمل می‌کند.

افخمی با اشاره به‌دلیل کاهش مخاطب سینمای کشور در سال‌های اخیر و افول کیفی آثار تولیدشده به سینماپرس گفت: سینما به‌طور کلی در دنیا از مخاطبانش فاصله گرفته، مخصوصا از مخاطبان بالای ۲۵سال. خیلی‌ها دیگر به سالن سینما نمی‌روند و ترجیح می‌دهند فیلم دیدن را در خانه و از طریق اینترنت انجام بدهند و آن‌جا با فیلم ارتباط برقرار کنند. بنابراین سینما به معنای «سالن سینما» تقریبا در همه جای دنیا دچار بحران است.

هوش مصنوعی

فیلم «مولا» تاریخچه رشد هوش مصنوعی در سینماست

امیر یوسف محبی، مدیر تولید پروژه «مولا» که برای نخستین بار در چهل‌وچهارمین جشنواره فیلم فجر به نمایش درآمد، در گفت‌وگو با ایلنا درباره چگونگی شکل‌گیری این اثر گفت: از سال ۱۳۹۷ به‌دنبال تولید فیلمی سینمایی با سطح کیفی بسیار بالا درباره حضرت امیرالمؤمنین (ع)، تبیین حقانیت ایشان و معرفی شخصیت والای آن حضرت به جهانیان بودیم. دغدغه اصلی ما از تولید فیلم پرداختن به این موضوع بود. او در ادامه گفت: برخی صاحب‌نظران این اثر را نوعی تاریخچه رشد هوش مصنوعی در سینما دانسته‌اند، زیرا در بعضی پلان‌ها استفاده از این فناوری مشهود است و در برخی دیگر حتی عوامل حرفه‌ای نیز متوجه آن نشده‌اند. یکی از دلایل این تفاوت‌ها دشواری حفظ تداوم یا راکورد میان پلان‌هاست، چراکه هوش مصنوعی ممکن است یک صحنه را از زاویه‌ای متفاوت کاملا دگرگون کند و به همین خاطر، کنار هم قرار دادن نماهای مرتبط با حفظ جزئیات ظریف کاری بسیار دشوار است.

همشهری بین
اولین تلویزیون رسانه‌ای در شبکه نمایش خانگی
#اطلاع_رسانی #آموزش #فیلم_و_سریال
HAMSHAHRI EXHIBITION TV

همشهری
در مترو دیده شوید
تبلیغات محیطی ایستگاه‌های مترو
تبلیغات بدنه قطار
تبلیغات درون واگن‌ها
پذیرش آگهی ۱۸۱۹

مناقصه عمومی شماره ۱۴۰۴/۱۵۸
شرکت خدمات انفورماتیک (سهامی عام) در نظر دارد تأمین تجهیزات مورد نیاز خود به شرح ذیل را از طریق مناقصه عمومی واگذار نماید.

موضوع مناقصه	مهلت دریافت اسناد و تحویل پاکات پیشنهادی	سپردهٔ شرکت در مناقصه
تأمین و تحویل سخت‌افزار سرور مطابق مشخصات مندرج در اسناد مناقصه	تا ساعت ۱۵:۰۰ روز سه‌شنبه مورخه ۱۴۰۴/۱۲/۰۵	ضمانتنامه بانکی و یا واریز وجه به میزان ۶۰۰۰۰۰۰۰۰۰۰ ریال

شرایط اخذ اسناد
از کلیه اشخاص حقوقی واجد شرایط دعوت به عمل می‌آید جهت اخذ اسناد مناقصه در ساعات اداری (۸ الی ۱۶)، به نشانی: تهران، بلوار میرداماد، میدان مادر، خیابان شاه‌نظری، خیابان مددکاران، تقاطع خواجوی، پلاک ۶، طبقه همکف، واحد دبیرخانه مناقصات مراجعه نمایند. (شماره تماس ۲۷۳۷۰) جهت اخذ اسناد مناقصه ارائه مدارک ذیل الزامی است:
● معرفی‌نامه معتبر از جانب شرکت مناقصه‌گر
● ارائه گواهینامه معتبر رتبه‌بندی از سازمان برنامه و بودجه کشور در زمینه رایانه‌های غیر Main frame
محل تحویل پاکات پیشنهادی، آدرس فوق، دبیرخانهٔ مرکزی شرکت خدمات انفورماتیک می‌باشد.
شرکت خدمات انفورماتیک در رد یا قبول پیشنهادات ارائه شده مختار بوده و هزینه درج آگهی بر عهده برنده مناقصه خواهد بود.

آگهی فراخوان مزایده عمومی (۳۹-۱۴۰۴)
شهرداری منطقه ۲۲ در نظر دارد بهره‌برداری از موارد مشروحه ذیل را از طریق برگزاری مزایده عمومی به بخش خصوصی واگذار نماید. بدینوسیله از کلیه اشخاص حقیقی و حقوقی واجد شرایط مندرج در اسناد جهت شرکت در فراخوان / مزایده دعوت بعمل می‌آید.

ردیف	موضوع مزایده عمومی	مبلغ پایه اجاره بهاء ماهیانه (ریال)	مبلغ سپرده شرکت در مزایده عمومی (ریال) (ضمانتنامه)	مدت بهره‌برداری	شرایط متقاضی
۱	بهره‌برداری از سالن آشپزخانه و یک باب سردخانه، یک باب انباری و سرویس جمعاً به متراژ ۱۵۶ مترمربع واقع در: ساختمان مرکزی (شماره یک) شهرداری منطقه ۲۲ با درب ورودی مجزا در شهرک شهید باقری	۷۰۰,۰۰۰,۰۰۰	۱,۶۸۰,۰۰۰,۰۰۰	۱ سال	شرکت‌کنندگان می‌بایست دارای دسته چک صیادی از شعب بانک‌های (شهر تهران) و پروانه کسب مرتبط با موضوع مزایده باشند. (تصویر چک و پروانه کسب در پاکت الف ارائه گردد)

شرکت‌کنندگان می‌بایست دارای شرایط مندرج در آگهی و شرایط عمومی و خصوصی باشند.
الف ـ محل دریافت اسناد و قبول پیشنهادات: انتهای بزرگراه شهید همت غرب ـ بزرگراه شهید خرازی ـ شهرک شهید باقری ـ ساختمان شماره یک شهرداری منطقه ۲۲ ـ واحد قراردادها
ب ـ ضمانت‌نامه شرکت در مزایده عمومی: مبلغ تضمین سپرده شرکت در مزایده عمومی بصورت ضمانت‌نامه بانکی یا واریز نقدی به حساب شماره ۱۰۰۴۵۷۵۳۵۲ نزد بانک شهر شعبه شهرک راه‌آهن کد ۲۲۲ به نام شهرداری منطقه ۲۲ مورد پذیرش می‌باشد.
ج ـ مهلت ارائه اسناد: از تاریخ نشر آگهی به مدت ۱۰ روز می‌باشد (روز انتشار آگهی نیز محاسبه می‌شود)
بدیهی است شرکت در مزایده عمومی و ارائه پیشنهاد به منزله قبول شروط و تکالیف مقرر در اسناد مزایده عمومی بوده و شهرداری در رد یا قبول یک یا کلیه پیشنهادات مختار است. مشروح شرایط مزایده عمومی دراسناد درج می باشد و شرکت‌کنندگان می‌بایست مدارک را پس از اخذ؛ مهر و امضاء یا امضاء و اثر انگشت نموده و در پاکتهای لاک و مهر شده تحویل نمایند.
روابط عمومی شهرداری منطقه ۲۲

آگهی فراخوان مناقصه عمومی دو مرحله‌ای همزمان با ارزیابی (یکپارچه)
شناسه: ۲۱۲۴۷۶۵ نوبت اول
شرکت مجتمع گاز پارس جنوبی پالایشگاه هشتم در نظر دارد اقلام مورد نیاز خود را با شرایط ذیل بصورت برگزاری مناقصه عمومی دو مرحله‌ای همزمان با ارزیابی (یکپارچه) از طریق سامانه تدارکات الکترونیکی دولت (سامانه ستاد) تامین نماید:

شماره فراخوان در سامانه ستاد ایران	۲۰۰۴۰۹۶۴۱۲۰۰۰۰۷۲
شماره مناقصه و تقاضا	تقاضای SK-۰۳۴۰۰۳۰ مناقصه شماره ۱۴۰۴/۰۳۵
موضوع مناقصه/ شرح مختصر اقلام درخواستی	خرید EARLY WARNING SMOKE DETECTOR
مبلغ تضمین شرکت در فرایند ارجاع کار	۲,۱۷۰,۰۰۰,۰۰۰ ریال
نوع تضمین شرکت در فرایند ارجاع کار	تضمین شرکت در فرایند ارجاع کار بصورت یکی از تضامین قابل قبول وفق آیین‌نامه تضمین شماره ۱۲۳۴۰۲/ت ۵۰۶۵۹ ه مورخ ۹۴/۰۹/۲۲ هیات وزیران می‌باشد.
مبلغ برآوردی مناقصه	۴۳,۴۵۳,۰۰۰,۰۰۰ ریال
آخرین مهلت دریافت اسناد ارزیابی کیفی در سامانه ستاد	از زمان بارگذاری به مدت ۱۰ روز
آخرین مهلت بارگذاری و ارسال مستندات ارزیابی‌کیفی (رزومه) و پاکات الف، ب، ج (رزومه) در سامانه ستاد	از آخرین مهلت دریافت اسناد به مدت حداقل ۱۴ روز
زمان بازگشایی پاکات استعلام ارزیابی کیفی در سامانه ستاد	روز بعد پایان مهلت بارگذاری اسناد
آدرس مناقصه‌گزار	استان بوشهر ـ شهرستان عسلویه ـ شرکت مجتمع گاز پارس جنوبی پالایشگاه هشتم ـ ساختمان انبار کالا ـ طبقه اول ـ اداره خرید

بدیهی است کلیه فرآیند برگزاری مناقصه الکترونیکی از طریق درگاه سامانه تدارکات الکترونیکی دولت (سامانه ستاد) به نشانی: WWW.SETADIRAN.IR انجام می‌پذیرد و به پیشنهادهای خارج از سامانه ستاد هیچگونه ترتیب اثری داده نخواهد شد و مناقصه‌گران بایستی نسبت به ثبت‌نام در سامانه ستاد و دریافت گواهی امضاء الکترونیکی اقدام نمایند. مناقصه‌گران می‌توانند جهت کسب اطلاعات بیشتر با شماره تلفن‌های ۹۶۶۱ - ۰۷۷۳۱۳۱۹۶۶۵ تماس حاصل فرمایند.
روابط عمومی شرکت مجتمع گاز پارس جنوبی

■حضرت امیر المؤمنین علی(ع):
هر دردی درمان می شود، جز بد اخلاقی.

■اذان ظهر: ۱۲:۱۸ ■غروب آفتاب: ۱۷:۴۷
■اذان مغرب: ۱۸:۰۵ ■نیمه شب شرعی: ۲۳:۳۶
■اذان صبح فردا: ۵:۲۵ ■طلوع آفتاب فردا: ۶:۴۹

روزنامه اجتماعی، فرهنگی، اقتصادی

همشهری

■دوشنبه ۲۷ بهمن ۱۴۰۴ ■سال سی‌وچهارم ■شماره ۹۶۱۳

سرمایه گذاری برای تولید

■پذیرش آگهی: ۸۴۳۲۱۰۰۰
■چاپ: همشهری
■تلفن: ۴۸۰۷۵۰۰۰

■توزیع و اشتراک: موسسه نشرگستر امروز نوین
■تلفن توزیع: ۶۱۹۳۳۰۰۰
■تلفن اشتراک: ۶۱۹۳۳۱۱۴

■دفتر مرکزی: تهران، خیابان ولیعصر (عج)، کوچه شهید سیدکمال قریشی، شماره ۱۴
■کدپستی ۴۵۹۵۶-۱۹۶۶۶ ■تهران، صندوق پستی ۱۹۳۹۵/۵۴۴۶
■تلفن: ۲۳۰۲۳۰۰۰، نمابر: ۲۲۰۴۶۰۶۷ ■ارتباط با مشتریان: ۲۳۰۲۳۰۲۳

■همشهری آنلاین: www.hamshahrionline.ir
■سایت روزنامه: newspaper.hamshahrionline.ir

حافظ
آن ترک پری چهره که دوش از بر ما رفت
آیا چه خطا دید که از راه خطا رفت؟

صفحه آخر

■صاحب امتیاز: مؤسسه همشهری
■مدیر مسئول: محسن مهدیان
■سردبیر: دانیال معمار
■دبیر تحریریه: شهرام فرهنگی
■معاونان سردبیر: علی عمادی، شاهین امین
■مدیر فنی: حامد یزدانی
■مدیر هنری: مهدی سلامی
■دبیر عکس: امیر پناهپور

سیاسی و دیپلماتیک:
■مدیر: حسین ارجلو
شهرنگار:
■مدیر: پروانه بهرام‌نژاد
■دبیر: مریم باقرپور
اقتصاد:
■مدیر: حسین لطفی
■دبیر: مریم موسی‌پور
تماشاگر:
■مدیر: امیرمحمد یعقوب‌پور
■دبیر: لیلی خرسند
گزارش:
■مدیر: فهیمه طباطبایی

سرزمین من:
■مدیر: سیده زهرا عباسی
■دبیر: زهرا رفیعی
تندرستی:
■مدیر: جواد نصرتی
■دبیر: مریم سرخوش
سرنخ:
■مدیر: جواد عزیزی
■دبیر: محمد جعفری
دانستنیها:
■مدیر: ساسان شادمان
■دبیر: زهرا خلجی
محله:
■دبیر: زکیه سعیدی

جامعه:
■مدیر: مسعود میر
■دبیر: فاطمه عسگری‌نیا
۲۴ (سینما و تلویزیون):
■مدیر: سعید مروتی
■دبیر: علیرضا محمودی
صفحه آخر:
■دبیر: عیسی محمدی
سرگرمی:
■دبیر: فرزام شیرزادی
طرح و گرافیک:
■دبیر: محمدعلی حلیمی

■سردبیر آنلاین: سید مجتبی صادقی
■معاونان آنلاین: کامران بازنجی، حامد فوقانی
■مدیر محتوای تلویزیون: محمدعلی مقدسیان
■مدیر چندرسانه‌ای: زهراسادات بهشتی
■مدیر پخش زنده: امیرحسین محمددوست
■مدیر تولید تلویزیون: الهه‌سادات بهشتی
■مدیر فضای مجازی: محمدحسین امیری

قابی مانـــدگار در دل تیـــوب. مردی در ارتفاعات زنجان با لبخندی گرم سرمای برف را به ســـخره گرفته و برای لحظه‌ای کودک درونش را آزاد کرده است.

به وقت برف‌بازی

روایتی تصویری از روزهای برفی در ارتفاعات تهران، چهارمحال و بختیاری، زنجان و اردبیل

فاطمه عباسی | روزنامه نگار | آفتاب کم‌رمق زمستان جای خودش را به نوری جان‌دار داده؛ تیغ خورشید برنده‌تر شده و برف‌های باقی‌مانده در شهرها را به جوی‌های روان تبدیل کرده است. اما اشتباه نکنید. چند صد متر بالاتر، داستان هنوز جور دیگری است. آن بالا، روی شانه‌های زاگرس در چهارمحال و بختیاری، دامنه‌های سبلان در اردبیل، کوه‌های زنجان و همدان و ارتفاعات توچال و آبعلی زمستان هنوز با چنگ و دندان سنگر خود را حفظ کرده است. حالا که از آن سرمای استخوان‌سوز هفته‌های اخیر خبری نیست و هوا با چهره‌ای مهربان‌تر به استقبالمان آمده، بهترین زمان برای «غنیمت شمردن» آخرین لحظات برفی سال است. این روزها ارتفاعات ایران شبیه به یک شهربازی بزرگ و طبیعی شده‌اند، جایی که صدای جیغ‌های ناشـــی از آدرنالین تیوب‌سواری شنیده می‌شود و آدم‌برفی‌ها آخرین ژست‌هایشان را برای دوربین‌ها می‌گیرند. از پیست‌های شلوغ پایتخت تا کوه‌های بکر غرب کشور، خانواده‌ها و جوانان آمده‌اند تا پیش از آنکه تقویم ورق بخورد و دامنه‌ها سبز شوند آخرین سرسره‌بازی‌هایشان را بکنند. این گزارش تصویری، قابی است از همین لحظات گذرا؛ ثبت هیجانی که قرار است تا زمستان سال بعد در خاطره‌ها ته‌نشین شود. بیایید با هم سری بزنیم به ایستگاه آخر زمستان.

بازی کودکانه زمستانی. ساختن آدم‌برفی در ارتفاعات همدان شیرین‌ترین خاطره‌ای است که از روزهای سپید و سرد سال در ذهن خلاق کوچک‌ترها می‌ماند.

هیجان و دلهره در هم آمیخته است. تیوب‌سواری در دامنه‌های برفی اهر تفریحی پرخطر اما محبوب است که جوانان را برای تخلیه انرژی و تجربه سرعت به ارتفاعات می‌کشاند.

بام تهران هنوز سفیدپوش است. پیست اسکی توچال در روزهای پایانی بهمن، همچنان میزبان اسکی‌بازان و علاقه‌مندانی است که آخرین فرصت‌ها را برای صعود و ورزش غنیمت شمرده‌اند.

بســـاط کباب و چای در دل برف. جوانان ارومیه‌ای سرمای هوا را با گرمای رفاقت و برپایی یک پیک‌نیک ســـاده زمستانی در دل کوهستان شکست داده‌اند.

بر دوش کشیدن بار شادی. در شلوغی پیست بارده در چهارمحال و بختیاری، حمل تیوب تا نوک قله بخشی جدایی‌ناپذیر از آیینی است که در نهایت به قهقهه و سقوطی لذتبخش ختم می‌شود.

ثبت لحظه سقوط. سلفی گرفتن حین سُـــر خوردن با دمپایی در برف‌های چهارمحال، اوج بی‌خیالی و خوش‌گذرانی جوانانی اســـت که سرما را اصلا جدی نگرفته‌اند.

صعود برای ســـقوطی لذت‌بخش. جوانان اردبیلی زیر آســـمان آبی و هوای پـــاک، تیوب بـــر دوش، ارتفاعات را بالا می‌روند تا لحظاتی شـــاد و پرهیجان را با سر خوردن تجربه کنند.

مکث

فِراری یک فَراری را لو داد!

گاهی یک اتفاق ساده، پرده از رازی بزرگ برمی‌دارد که هیچ‌کس تصورش را هم نمی‌کـــرده. مثلا مدتی پیش پلیس فرانســـه در منطقه ووکلـــوز، راننده‌ای را به‌دلیل ســـرعت غیرمجاز با یک خودروی فراری قرمز رنگ مـــدل پورتوفینو متوقف کـــرد؛ اما آنچه مأموران را شگفت‌زده کرد، این بود که راننده فردی بی‌خانمان و فاقد هرگونه درآمد رسمی بود. این مرد که ظاهری آراسته داشت، در پاسخ به سؤالات پلیس اظهار کرد که شـــغلی ندارد، دارایی‌ای به نامش ثبت نشده و هیچ منبع درآمدی ندارد.

البته این موضوع برای پلیس بسیار عجیب بود؛ اینکه یک بی‌خانمان بتواند بـــا خودرویی به ارزش تقریبی ۲۵۰هزار دلار رانندگی کند. بـــه همین دلیل پلیس تلاش کرد تا بررسی‌های اولیه را انجام دهد و نتیجه بسیار عجیب بود؛ این فرد سال‌ها از کمک‌های دولتی و مزایای اجتماعی بهره‌مند شده بود. او ادعا کرد که خودرو متعلق به مادرش است، اما اسناد ثبت خودرو نشان می‌داد که مالکیت آن به نام یک شرکت املاک ثبت شده که توسط خود او، مادرش و ۲خواهر و برادر دیگرش اداره می‌شود.

تحقیقات بیشتر پرده از یک شبکه پیچیده برداشت که با هدف سوءاستفاده از منابع مالی دولت فرانسه و فرار مالیاتی طراحی شده بود. این خانواده با وجود درآمد بالا از فعالیت‌های ملکی و تجـــاری، هیچ‌گاه درآمد خود را اعلام نکرده بودنـــد و در عوض، خود را بیکار و بی‌درآمد معرفی کرده بودنـــد تا از کمک‌های مالی صندوق خانوار فرانسه بهره‌مند شوند.

براســـاس گزارش‌ها، این خانـــواده در مجموع حدود ۲میلیون دلار از مزایای اجتماعـــی را به‌طور غیرقانونی دریافت کرده و بیـــش از ۱/۹میلیـــون دلار نیز درآمد اعلام نشـــده داشـــته‌اند. پس از انجام چندین عملیات بازرســـی در مکان‌های مختلف، اعضـــای این خانواده بازداشـــت شـــدند و قرار اســـت به اتهاماتی چون کار اعلام‌نشده، پولشویی گسترده، سوءاستفاده از دارایی شرکت و کلاهبرداری در دادگاه دراگینیان محاکمه شوند.

جدول اعداد | ۵۲۶۱

اعداد ۱ تا ۹ را طوری در خانه‌های سفید قرار دهید که هر رقم در سطرها، ستون‌ها و مربع‌های کوچک ۳ در ۳ یک‌بار دیده شود. پاسخ‌ها در ادامه آمده است.

ساده

۴	۲	۱	۶					
۸				۲		۵	۶	
	۵	۷		۱	۳		۹	
			۷	۹				۳
۹		۴				۷		۶
۳				۴	۸			
	۶		۱	۷		۴	۸	
	۹	۲		۸				۷
					۵	۱	۳	۲

متوسط

۱	۹	۴	۷	۶	۵	۲	۸	۳
۸	۷	۵	۲	۹	۳	۱	۶	۴
۳	۶	۲	۴	۱	۸	۵	۹	۷
۴	۲	۸	۱	۵	۹	۶	۷	۱
۶	۱	۷	۹	۲	۴	۸	۳	۵
۵	۳	۹	۸	۷	۶	۴	۱	۲
۷	۵	۱	۳	۴	۲	۹	۶	۸
۲	۴	۶	۵	۸	۱	۳	۷	۹
۹	۸	۳	۶	۵	۷	۲	۴	۱

سخت

۴					۲			
۷				۵				
	۶	۸	۳			۱		
			۸				۳	
	۱			۷			۶	
	۹				۴			
		۴			۸	۹	۵	
				۳				۷
			۱					۲

متوسط

	۵				۴			
۷				۸		۲		
۹	۶							۳
		۶		۲		۸		
			۴		۵			
		۴		۹		۱		
۸							۹	۶
		۲		۳				۷
			۵				۲	

ساده

۸	۶	۷	۹	۲	۱	۴	۳	۵
۱	۳	۵	۸	۴	۶	۹	۲	۷
۹	۲	۴	۳	۷	۵	۱	۸	۶
۶	۸	۱	۲	۵	۴	۷	۹	۳
۳	۵	۷	۶	۹	۸	۲	۱	۴
۲	۹	۳	۷	۱	۸	۵	۴	۶
۷	۴	۶	۱	۸	۲	۳	۵	۹
۵	۱	۸	۴	۳	۹	۶	۷	۲
۴	۲	۹	۵	۶	۳	۸	۱	۷

سخت

۹	۴	۶	۸	۱	۵	۷	۲	۳
۸	۱	۷	۵	۴	۲	۶	۹	۳
۶	۵	۲	۷	۳	۹	۱	۸	۴
۱	۷	۸	۴	۲	۵	۳	۶	۹
۴	۶	۵	۸	۹	۳	۲	۷	۱
۷	۱	۳	۶	۷	۴	۸	۵	۲
۵	۸	۱	۲	۶	۷	۹	۴	۷
۷	۲	۴	۱	۵	۸	۳	۱	۶
۳	۹	۶	۷	۸	۱	۴	۲	۵

جدول ۹۶۱۳

افقی:
۱- خوشنویس- استر- نوعی سطح شیبدار
۲- صاحب کتاب ارزشـــمند لهوف- به مناســـبت رویداد مسرت‌بخش می‌خورند
۳- هواپیمای جنگی- والا- لباس پوشیده
۴- اندیشمندان- چهارمین حرف یونانی- ســـخن کوتاه و پرمعنا
۵- اســـتفراغ- ســـخنوران- سیب آذری- سطح چیزی
۶- حـــلال رنگ- تـــرس و بیم- بابا
۷- طـــراح- جاویـــدان، همیشگی- نمایشـــنامه‌ای نوشـــته کارلـــو گولدونـــی ایتالیایی
۸- کنایه از اشکال‌تراشـــی یا کارشکنی کردن است
۹- ادغام چنـــد منبع صوتی یا تصویـــری روی یک نوار- ترسناک- فرایند
۱۰- آداب و رســـوم- زمزمه‌کردن- آشوب
۱۱- میان- از اسباب توزین- هر عمل زشـــت و ناپســـند- خرس
۱۲- اداره تدارکات کارمندان ارتش- ستاره کم‌پیدا- شجاع
۱۳- ویرایش- بی‌سروصدا- میخ در گویش عرب
۱۴- آبونمان- ناقص و ناتمام
۱۵- نوعی پارچه ســـنتی- معادل فارسی پارتیشن- لغو

عمودی:
۱- ناپخته- رستنی چتری- یار ابسال
۲- غیرمصنوعـــی- بتخانه هنـــد که توســـط ســـلطان محمـــود غزنوی فتح شـــد- حس بویایی
۳- طفیلی- در ارتش قدیم ایران به ســـرباز می‌گفتند- قطب منفی باتری
۴- تکـــرار حرفـــی- دارایی شخصی- توانا
۵- تهیه کردن- جلگه پهناور در نواحـــی نیمه خشـــک- خاطر
۶- زیرا- در بیان علت به‌کار می‌رود- حقیقی و واقعی
۷- نمایان- لوس و ننر
۸- زیرین- سرسبز و خرم- از بخش‌های اوستا
۹- ژانـــری در ســـینما- شـــهر صنایع مبل‌ســـازی و منبت‌کاری همدان
۱۰- دارای مو یا پشـــم زیـــاد- بوته گل- یاری
۱۱- طایفـــه، قبیله- سرچشـــمه- فرسوده و قراضه
۱۲- دعای معروف لحظه افطار درماه رمضان- پشتیبانی و حمایت کردن- حشره‌ای خونخوار
۱۳- احتمال خطر- رهبر- جاری
۱۴- ضمیـــر اول شـــخص مفـــرد- شعبده‌بازی- در نزدیکی
۱۵- کاسب- سرازیری- طبل بزرگ

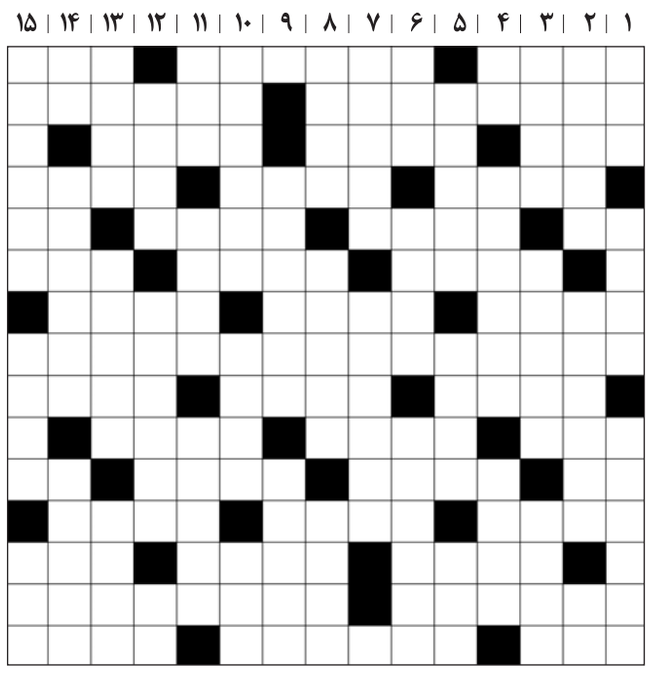

حل جدول شماره ۹۶۱۲

تولید ۷۱ هزار قلم تجهیزات و ملزومات پزشکی در داخل کشور

محمدمهدی علاءالدین، معاون فنی اداره کل تجهیزات و ملزومات پزشکی سازمان غذا و دارو گفت: ۷۱ هزار قلم تجهیزات و ملزومات پزشکی مصرفی کشور در بیش از ۲ هزار و ۵۰۰ شرکت داخلی تولید می‌شود. شرکت‌های تولیدکننده داخلی از نظر کمی، حدود ۷۰ درصد نیاز کشور به تجهیزات پزشکی را تأمین می‌کنند.

خبرهایی که نمی‌بینید

واکسیناسیون مهم‌ترین اقدام پیشگیرانه از سرطان دهانه رحم

سمانه بهرامی، متخصص زنان و زایمان، فلوشیپ آنکولوژی زنان گفت: واکسیناسیون ضد HPV مهم‌ترین اقدام پیشگیرانه و کلید اصلی در پیشگیری اولیه است. تقریبا ۹۹ درصد موارد ابتلا به سرطان دهانه رحم ناشی از ویروس HPV است.

سبک زندگی

آرش نهاوندی؛ روزنامه‌نگار

بدترین غذاها برای پوست سالم

اگر با جوش، تیرگی یا پیری زودرس دست و پنجه نرم می‌کنید، وقت آن است که عمیق‌تر نگاه کنید. نه، شما به یک بطری دیگر از لوسیون حلزون یا مرطوب‌کننده تغییر رنگ نیاز ندارید. مشکل ممکن است درست روی میز شما باشد. بله، درست است.
مقصر واقعی می‌تواند غذایی باشد که می‌خورید. اینجا می‌توانید فهرستی از غذاهایی را که می‌توانند از درون و به بیرون به پوست شما آسیب برسانند، بخوانید.

نان سفید: این غذای دلچسب یکی از بزرگ‌ترین دشمنان پوست سالم، بدون جوش، تیرگی و پیری است. نان سفید شاخص گلیسمی بالایی دارد. این به‌معنای افزایش سریع سطح قند خون است. این افزایش ناگهانی قند خون می‌تواند تولید انسولین را افزایش دهد و باعث التهاب و تولید بیش از حد چربی شود. با گذشت زمان، این غذای ساده می‌تواند منجر به آکنه، قرمزی و حتی تسریع روند پیری شود.

میان وعده تند: میان وعده تند ممکن است دلیل بی‌فایده بودن تمام کرم‌های گران‌قیمت مراقبت از پوست شما باشد. میان وعده‌هایی تند و آتشین، پر از مواد شیمیایی و چربی‌های بد هستند. این مواد می‌توانند التهاب را در بدن افزایش دهند. التهاب به‌صورت پف، جوش و سوزش روی صورت شما ظاهر می‌شود.

شکلات شیری: شکلات شیری سرشار از شکر و لبنیات است؛ ۲ماده‌ای که می‌توانند به پوست شما آسیب برسانند. توصیه می‌شود از شکلات‌های شیری دوری کنید و در عوض شکلات تلخ را انتخاب کنید.

شیر بدون چربی: اگرچه شیر بدون چربی اغلب به‌عنوان یک جایگزین «سالم» درنظر گرفته می‌شود، اما می‌تواند باعث تشدید آکنه شود. مطالعات نشان می‌دهد که نوشیدن شیر بدون چربی با ایجاد جوش مرتبط است.

غلات صبحانه: این غذا واقعا یک نجات‌دهنده در زمانی است که شما می‌خواهید زودتر به مدرسه یا سر کار بروید، اما لزوما برای روده یا پوست شما سالم نیست. غلات شیرین برای پوست شما وحشتناک هستند، به‌خصوص وقتی که آنها را با شیر بدون چربی ترکیب کنید. غلات شیرین، صرف‌نظر از اینکه کدام برند را انتخاب می‌کنید، آنقدرهم که فکر می‌کنید سالم نیستند.

ایران در جمع برترین‌های درمان نوین زخم

با افتتاح ۳ کلینیک جدید پلاسمای سرد و شبکه ۱۶ تایی، ایران اکنون جزو معدود کشورهای مطرح در این حوزه است

گزارش

گروه تندرستی | با افتتاح ۳ کلینیک جدید درمان زخم مبتنی بر فناوری پلاسمای سرد، آمار مراکز ارائه‌کننده درمان نوین زخم‌های مزمن بر بستر فناوری Cold Plasma به عدد ۱۶ رسید. با حضور محمد اسلامی، معاون رئیس جمهور و رئیس سازمان انرژی اتمی ایران این ۳ کلینیک ۲۵ و ۲۶ بهمن در بوشهر، بندر گناوه و فیروزآباد افتتاح شدند و در دسترس عموم مردم قرار گرفتند. این خدمات تنها در برخی کشورهای پیشرفته و مراکز تحقیقاتی بزرگ از جمله آلمان، سوئیس، هلند و ایالات متحده ارائه می‌شود. ایران اکنون جزو کشورهایی است که به‌سرعت این فناوری را در بیمارستان‌ها و کلینیک‌ها پیاده می‌کند و شبکه‌ای از کلینیک‌های درمان زخم مبتنی بر پلاسمای سرد در چند استان دارد.

یک خدمت ویژه

کلینیک‌های درمان زخم مبتنی بر فناوری پلاسمای سرد برای کمک به بهبود زخم‌ها، ترمیم بافت‌های آسیب‌دیده، درمان زخم‌های مزمن، زخم پای دیابتی و زخم‌های مقاوم، به شیوه‌ای نوین، ایمن و غیرتهاجمی خدمات ارائه می‌کنند و مطالعات بالینی در کشورهای توسعه‌یافته هم نشان می‌دهد که در ترمیم زخم‌های دیر بهبود نتایج قابل توجهی دارند. یکی از کلینیک‌های مهم ارائه‌کننده درمان با پلاسمای سرد مرداد ۱۴۰۴ در بیمارستان رسول اکرم تهران افتتاح شد که اکسیژن تراپی هایپرباریک، اوزون‌تراپی و پانسمان نوین هم دارد. روابط عمومی این بیمارستان درباره فعالیت این کلینیک عنوان می‌کند: «ترمیم در این بخش برای بیماران ارجاعی است، یعنی بیمارانی که به‌دلیل یک بیماری در بخشی دیگر بستری بوده‌اند و در گذشته زخم‌های آنها به شیوه‌هایی مثل پانسمان درمان می‌شده، اما اکنون با راه‌اندازی کلینیک پلاسمای سرد خدمات نوین درمانی دریافت می‌کنند.» آنها با اشاره به اینکه روند درمانی این بیماران با پلاسماتراپی تسریع شده، تأکید می‌کنند: «پلاسمای سرد یک گاز یونیزه‌شده در دمای پایین است که بدون ایجاد سوختگی روی زخم بافت زنده را تحریک می‌کند، با تولید گونه‌های فعال نیتروژن و اکسیژن باعث ایجاد خاصیت ضدمیکروبی می‌شود و التهاب زخم را کمتر می‌کند. به همین دلیل فرایند ترمیم بافت تحریک می‌شود.»

اهمیت فناوری پلاسمای سرد

۱ **ضدمیکروبی قوی:** می‌تواند باکتری‌ها، قارچ‌ها، ویروس‌ها و بیوفیلم‌های عفونی را کاهش دهد و به پاکسازی زخم کمک کند.

۲ **افزایش ترمیم و بهبود:** پلاسمای سرد می‌تواند باعث افزایش رگ‌زایی، تکثیر سلولی و تحریک فرایندهای طبیعی التیام شود و به‌طور مؤثر روند بهبود زخم را تسریع کند.

۳ **کاهش التهاب و درد:** این روش به کاهش واکنش‌های التهابی هم کمک می‌کند و معمولا برای بیمار آسان و بدون درد است.

۴ **بدون مقاومت دارویی:** برخلاف آنتی‌بیوتیک‌ها، پلاسما سبب شکل‌گیری مقاومت باکتریایی نمی‌شود.

چه نوع زخم‌هایی را درمان می‌کند؟

۱ زخم‌های پای دیابتی
۲ زخم‌های فشاری (زخم بستر)
۳ زخم‌های عفونی یا دیرترمیم
۴ زخم‌های سوختگی یا زخم‌های پس از جراحی

شهرهایی که کلینیک پلاسمادرمانی زخم دارند

- **ورامین:** نخستین کلینیک درمان زخم با فناوری پلاسمای سرد در بیمارستان شهید مفتح
- **تهران:** ۸ کلینیک پلاسمادرمانی
- **سبزوار:** یکی از نخستین مراکز خارج از تهران
- **بندرعباس:** افتتاح دهمین و یازدهمین کلینیک
- **اصفهان:** یک کلینیک بزرگ و پیشرفته با خدمات گسترده
- **بوشهر:** چهاردهمین کلینیک در بیمارستان شهدای بوشهر خلیج‌فارس
- **بندر گناوه:** پانزدهمین کلینیک در بیمارستان سوانح و سوختگی چرومی
- **فیروزآباد:** شانزدهمین کلینیک در بیمارستان حضرت قائم(عج)

پاسخ به سؤالات پزشکی

دلیل شیوع پوسیدگی دندان در ایرانی‌ها چیست؟

پوسیدگی دندان شایع‌ترین بیماری غیرواگیر در ایران شناخته می‌شود که سلامت میلیون‌ها ایرانی را تهدید می‌کند. در افراد بالای ۶۵ سال ایرانی، بیش از ۵۲ درصد یک دندان هم ندارند. دکتر مصطفی محاوری، دندانپزشک درباره شیوع این وضعیت در ایران به همشهری می‌گوید: «برای پیشگیری از پوسیدگی دندان چند فاکتور خیلی مهم وجود دارد؛ رعایت اصول تغذیه، رعایت بهداشت دهان و دندان مثل ۲بار مسواک‌زدن در روز، درست مسواک‌زدن، استفاده از نخ دندان، استفاده از عوامل تقویت‌کننده دندان مانند فلورایدتراپی (دهان‌شویه) و اقدامات پیشگیرانه‌ای مثل چکاپ‌های بموقع.» این دندانپزشک می‌گوید: «اما متأسفانه این استانداردها در ایران به‌طور کامل رعایت نمی‌شود. حتی فلورایدتراپی که در مدارس انجام می‌شود، بیشتر رفع تکلیف است و اثر خاصی ندارد. چون لازمه فلورایدتراپی دهان کودکان این است که دندان‌ها تمیز و دهان کاملا خشک باشد.»

نکته روز

پله نوردی جای پیاده‌روی را می‌گیرد؟

اگرچه پیاده‌روی یک ورزش عالی است، اما با پیاده‌روی زمان زیادی برای کاهش کالری یا رسیدن به نتایج مطلوب لازم است. با این حال، مطالعه‌ای که به تازگی انجام شده، جایگزینی برای پیاده‌روی پیشنهاد می‌کند: بالا رفتن از پله‌ها. در مقایسه با پیاده‌روی، بالا رفتن از پله‌ها معادل پیاده‌روی در سربالایی است زیرا شما را ملزم به بلند کردن وزن بدن در خلاف جهت جاذبه می‌کند و یک تمرین کالری‌سوزی بالاست.
بالا رفتن از پله‌ها همچنین باعث تقویت عضلات می‌شود. شما در زمان بالا رفتن از پله کالری بیشتری می‌سوزانید و سیستم قلبی وعروقی خود را در مدت کوتاه‌تری به‌طور مؤثرتری به چالش می‌کشید.
بالا رفتن از پله‌ها مانند پیاده‌روی، ضربان قلب شما را به سرعت بالا می‌برد و یک تمرین قلبی وعروقی عالی است که استقامت را افزایش می‌دهد. درحالی‌که بالا رفتن از پله‌ها از نظر جسمی دشوارتر از راه رفتن روی سطح صاف است، کالری سوزانده‌شده هنگام بالا رفتن از پله‌ها بیشتر است.

تأکید بر توسعه دولت هوشمند برای آحاد مردم

سید ستار هاشمی، وزیر ارتباطات: تقویت پنجره واحد خدمات دولت هوشمند از ضروریات است. دولت الکترونیک زمانی معنا دارد که همه شهروندان، بدون تبعیض، بتوانند از خدمات آن بهره‌مند شوند. توسعه زیست‌بوم‌های مرتبط با دولت هوشمند باید با نگاهی فراگیر و دربرگیرنده انجام شود.

سرمایه‌گذاری هوشمند، لازمه تبدیل علم به اقتدار

حسین افشین، معاون علمی رئیس‌جمهور: سرمایه‌گذاری فقط پول نیست. برای مسائل کلان کشور راهکارهای فناورانه وجود دارد. اگر می‌خواهیم ناترازی‌ها را حل کنیم، باید سرمایه‌گذاری را از «تولید کمیت» به سمت «تولید قابلیت» ببریم، یعنی اینکه کشور بتواند مسئله را حل کند، نه اینکه فقط پول خرج کند.

اخبار کوتاه

توصیه خنده‌دار ایلان ماسک

ایلان ماسک، مالک شرکت تسلا بار دیگر در یک اظهارنظر جنجالی توجه‌ها را به‌سوی خود جلب کرد. او این‌بار توصیه کرده که مردم دیگر در رشته پزشکی نباید تحصیل کنند و این کار را بی‌فایده دانسته است، چراکه روبات انسان‌نمای اپتیموس تا ۳سال دیگر از پزشکان پیشی خواهد گرفت. ماسک می‌گوید: روبات‌های مجهز به هوش مصنوعی می‌توانند مهارت جراحی را بهتر انجام دهند.

نسخه جنجالی چت جی‌پی‌تی بازنشسته شد

شرکت OpenAI به‌طور رسمی مدل GPT-4o، یکی از نسخه‌های بحث‌برانگیز چت جی‌پی‌تی را بازنشسته کرد. این مدل که به‌دلیل لحن بسیار انسانی و تعامل عاطفی با کاربران شهرت داشت از ۱۳ فوریه ۲۰۲۶ از دسترس کاربران خارج شد. برخی کارشناسان نسبت به ایجاد وابستگی روانی و رفتار بیش‌ازحد تأییدکننده این مدل ابراز نگرانی کرده بودند. سازنده اعلام کرده این تصمیم در راستای تمرکز بر مدل‌های جدیدتر، ایمن‌تر و پیشرفته‌تر اتخاذ شده است.

رونمایی از پهپاد باربری قدرتمند

شرکت «هایبرد درونز» از پهپاد فوق‌سنگین HYDRA-400 رونمایی کرد. این یک پهپاد نسل جدید است که می‌تواند تا ۴۰۰ کیلوگرم بار را حمل کند. هایدرا-۴۰۰ به‌تازگی نخستین پرواز آزمایشی موفق خود را انجام داده است. این پهپاد با ترکیب روتورهای الکتریکی و توربین‌های میکروجت طراحی شده و برای مأموریت‌های مختلف از جمله امداد، آتش‌نشانی، حمل تجهیزات و عملیات لجستیکی کاربرد دارد. طراحان این پروژه می‌گویند که هایدرا-۴۰۰ می‌تواند استانداردهای جدیدی در حوزه پهپادهای سنگین‌بر ایجاد و نقش مهمی در آینده حمل‌ونقل هوایی بدون سرنشین ایفا کند.

ایستاده بر قله نانو

ایران بالاتر از کشورهای اروپایی در جدول تدوین استانداردسازی بین‌المللی حوزه نانو قرار دارد

گزارش

زهرا خلجی | روزنامه‌نگار | ستاد توسعه فناوری‌های نانو و میکرو کشور در مسیر پیشرفت خود موفق شد برای سیزدهمین بار یک استاندارد بین‌المللی در صنعت نانو به نام ایران ثبت و منتشر کند. سابقه فناوران ایرانی در استانداردسازی بین‌المللی حوزه نانو به ۲۰ سال می‌رسد و در حال حاضر جلوتر از انگلیس، چین، فرانسه، آلمان و بعد از آمریکا، کره‌جنوبی و ژاپن بین ۴ کشور اولی هستیم که توانسته‌ایم بیشترین استاندارد را در حوزه نانو تدوین کنیم.

مزیت استانداردسازی

فعالیت‌های استانداردسازی بین‌المللی باعث انتقال فناوری و استفاده از ظرفیت‌های فناوری جدید می‌شود و همچنین نقش بسیار مهمی در پایه‌ریزی زیربنای اقتصاد کشورها ایفا می‌کند. از این‌رو بسیاری از استانداردهای جهانی توسط سازمان بین‌المللی استانداردسازی (ISO) تدوین و به‌عنوان دستورالعمل‌هایی برای بهبود فرآیندها، افزایش کیفیت محصولات و خدمات و تضمین ایمنی پایدار شناخته می‌شوند. این استانداردها در بیش از ۱۶۰ کشور جهان پذیرفته شده‌اند.

استانداردهای تدوین شده ایران

ایران تاکنون موفق شده است ۱۳ استاندارد بین‌المللی را تدوین و منتشر کند. این استانداردها از تعریف نانو تا مفاهیم مرتبط با کاربردهای نانو را در برمی‌گیرد.

۱. روش‌شناسی طبقه‌بندی نانومواد
۲. روش آزمون برای سنجش توان اثرگذاری نانوذرات نقره در تخریب دیواره سلولی
۳. واژه‌نامه استاندارد برای مشخص کردن حدود و معنای شاخص‌های علم
۴. روش آزمون استاندارد برای ارزیابی سمیت نانومواد در محیط‌های آبی شور
۵. روش اندازه‌گیری نانومواد رس لایه‌ای در فرم پودری و شیمیایی اصلاح شده
۶. ویژگی‌های قابل اندازه‌گیری و روش‌های آزمون نانوپلیت‌های رس
۷. ویژگی‌های فیلم‌های پلیمری نانوکامپوزیتی به‌کار رفته در بسته‌بندی مواد غذایی
۸. پروتکل‌های اندازه‌گیری و شرایط آزمون UV-CD برای تعیین تغییرات ساختار ثانویه پروتئین‌ها
۹. روش ارزیابی عملکرد آنتی‌میکروبی پارچه‌ها و منسوجات
۱۰. روش آزمون قابل تکرار برای ارزیابی همزمان مواجهه و سمیت نانواجسام مهندسی‌شده در حالت معلق
۱۱. مشخصات و روش ارزیابی آب‌گریزی فوق‌العاده سوپرهیدروفوبیک در منسوجاتی که مواد نانوساختار دارند.
۱۲. روش‌های ارزیابی عملکرد سطوح و پوشش‌های سوپرهیدروفوبیک
۱۳. روش آزمون برای تشخیص نانواشیای رهایش یافته از ماسک‌ها

قدمت ۲۰ ساله ایران

ایران از سال ۱۳۸۵ عضو کمیته بین‌المللی استانداردسازی فناوری در سازمان بین‌المللی استاندارد (ایزو) است. عماد احمدوند، دبیر ستاد توسعه فناوری نانو در نشست خبری انتشار سیزدهمین استاندارد بین‌المللی حوزه نانوفناوری گفت: استانداردها علاوه بر تضمین کیفیت، ابزاری راهبردی برای تعیین مرزهای ورود به بازارهای جهانی و صیانت از منافع شرکت‌های ایرانی در رقابت‌های بین‌المللی هستند. ۱۳ پروژه ایران در فرآیندی ۴ساله تدوین شده و به انتشار رسیده است.

ایران، چهارم جهان

احمدوند در ادامه با اعلام برتری ایران در دنیا گفت: این کارنامه، ایران را به‌عنوان چهارمین کشور جهان در حوزه تدوین استانداردهای بین‌المللی فناوری نانو معرفی می‌کند و از این منظر جایگاه کشور در رتبه چهارم جهانی قرار دارد. برای هر یک از این پروژه‌ها، یک تیم تخصصی به راهبری یک متخصص در همان حوزه تشکیل می‌شود. فرآیند کار از مباحث داخلی و تدوین یک پیشنهاد مشخص آغاز و سپس به سازمان بین‌المللی استاندارد ارائه می‌شود. پس از آن، مرحله اقناع کشورهای عضو، دریافت بازخوردها، طی مراحل تدوین و نهایتا انتشار استاندارد بین‌المللی انجام می‌شود.

اینفوگرافیک

نگاهی به نوکیا ۱۱۰ پاور

نوکیا اخیرا یک گوشی غیرهوشمند با نام ۱۱۰ پاور را راهی بازار کرده است. این گوشی با باتری ۱۷۵۰ میلی‌آمپرساعتی و قیمت تقریبی ۲۰ یورو عرضه شده است.

- صفحه نمایش: ۲ اینچ
- رزولوشن: ۱۶۰×۱۲۰ پیکسل
- وزن: ۸۸ گرم
- دوربین اصلی: ۰/۱ مگاپیکسل
- رم: ۴ مگابایت
- حافظه: ۴ مگابایت

عکس‌نوشت

طراحی گوشی یونی‌هرتز با الهام از بلک‌بری

یونی‌هرتز جزئیات بیشتری از گوشی جدید خود با طرحی الهام‌گرفته از بلک‌بری منتشر کرده است. گوشی Titan 2Elite در ۲ رنگ مشکی و نارنجی عرضه می‌شود و نمای منتشر شده از پنل پشتی دستگاه نشان می‌دهد که Titan 2Elite به ۲ دوربین پشتی مجهز است. یونی‌هرتز قابلیتی با عنوان Cursor Assistant را نیز برای این گوشی به‌طور رسمی معرفی کرده و به‌احتمال زیاد استفاده از صفحه‌کلید برای اسکرول در اپلیکیشن‌هایی مانند اینستاگرام و تیک‌تاک نیز پشتیبانی خواهد شد.

آشتی با گل

رونالدو به دوران قهرش پایان داد

کریستیانو رونالدو که مدتی در اعتراض به تبعیض بین باشگاه‌های عربستانی اعتصاب کرده بود، به اعتصاب خود پایان داد و ۱۸دقیقه بعد موفق شد در پیروزی ۲بر صفر دربرابر الفتح، گل نخست بازی را برای النصر بزند. اعتراض او این بود که صندوق سرمایه‌گذاری عربستان برای الهلال بیشتر خرج می‌کند و ستاره می‌خرد. رونالدو از صندوق سرمایه‌گذاری عمومی عربستان سعودی (PIF) به‌دلیل عدم‌سرمایه‌گذاری در تیمش ناراضی بود، درحالی‌که رقیب آنها، الهلال - که ۷۵درصد سهام آن نیز متعلق به PIF است - هم‌تیمی سابقش در رئال‌مادرید، کریم بنزما را از الاتحاد به خدمت گرفت. پس از شروع اعتراض او، لیگ برتر عربستان بیانیه‌ای صادر کرد و بر استقلال همه باشگاه‌ها برای مدیریت امور مالی خود به هر شکلی که صلاح می‌دانند، تأکید کرد.

این گل، گل شماره ۹۶۲او در بازی‌های رسمی بود و حالا رونالدو فقط ۳۸گل دیگر برای چهاررقمی شدن گل‌هایش فاصله دارد.

■ رونالدو ۱۱۲گل و ۲۲پاس گل در ۱۲۸بازی با پیراهن النصر ثبت کرده است.

■ ۹۶۲گل در ۱۳۰۹بازی (۲۶۰پاس گل)؛ رونالدو در هر بازی ۰٫۷۴گل به ثمر رسانده است؛ مسی ۰٫۷۹گل در هر بازی. مسی هر ۱۰۴دقیقه یک گل و رونالدو هر ۱۱۱دقیقه یک گل به ثمر می‌رساند.

■ آمار نشـــان می‌دهد رونالدو به‌طور مداوم شوت‌های بیشتری نسبت به مسی به سمت دروازه حریفان زده است، که در مجموع ۵هزار و ۲۱۳شوت در بازی‌هایی است که ما این داده‌ها را داریم، در مقایسه با ۴هزار و ۱۱۱شوت مسی. با این حال، مسی درصد بالاتری از شوت‌های خود را تبدیل به گل می‌کند و با هر ۵.۲۷شوت، یک گل به ثمر می‌رساند، درحالی‌که رونالدو با هر ۶.۴۳شوت، یک گل می‌زند. این داده‌ها مربوط به بازی‌های لیگ و لیگ قهرمانان اروپا از فصل ۱۰-۲۰۰۹ تا ۲۴-۲۰۲۳است. لئو مسی همچنین با ۴۵.۹۵درصد شوت‌هایش در چارچوب، تعداد شوت‌های بیشتری در چارچوب دارد، درحالی‌که این رقم برای رونالدو ۴۰.۳۶درصد است.

■ گل‌های لیگی کریس به ۵۹۰ در ۷۴۷بازی رسید (۱۶۱پاس گل). این رقم برای لیونل مسی ۵۴۶گل و ۲۵۰پاس گل در ۶۳۱بازی لیگی است.

رونالدو حالا ۲۴سال پیاپی است که گل می‌زند؛

- ■ ۲۰۰۲ ..... ۵گل
- ■ ۲۰۰۳ ..... یک‌گل
- ■ ۲۰۰۴ ..... ۱۴گل
- ■ ۲۰۰۵ ..... ۱۵گل
- ■ ۲۰۰۶ ..... ۲۴گل
- ■ ۲۰۰۷ ..... ۳۴گل
- ■ ۲۰۰۸ ..... ۳۵گل
- ■ ۲۰۰۹ ..... ۳۰گل
- ■ ۲۰۱۰ ..... ۴۸گل
- ■ ۲۰۱۱ ..... ۶۰گل
- ■ ۲۰۱۲ ..... ۶۳گل
- ■ ۲۰۱۳ ..... ۶۹گل
- ■ ۲۰۱۴ ..... ۶۱گل
- ■ ۲۰۱۵ ..... ۵۷گل
- ■ ۲۰۱۶ ..... ۵۵گل
- ■ ۲۰۱۷ ..... ۵۳گل
- ■ ۲۰۱۸ ..... ۴۹گل
- ■ ۲۰۱۹ ..... ۳۳گل
- ■ ۲۰۲۰ ..... ۴۲گل
- ■ ۲۰۲۱ ..... ۴۲گل
- ■ ۲۰۲۲ ..... ۱۶گل
- ■ ۲۰۲۳ ..... ۵۴گل
- ■ ۲۰۲۴ ..... ۴۳گل
- ■ ۲۰۲۵ ..... ۴۱گل

بیشترین گل‌های سالانه او در اوج دورانش:

- ۶۹گل ۲۰۱۳
- ۶۳گل ۲۰۱۲
- ۶۱گل ۲۰۱۴
- ۶۰گل ۲۰۱۱

گل رونالـــدو هجدهمین گل او در لیـــگ این فصل بود و در رقابت برای کســـب کفش طلا با جولیان کینونز از القادسیه برابر اســـت، اما ۲گل کمتـــر از ایوان تونـــی از الاهلـــی دارد.

کریستیانو یـــک گل کمتر از هری کین زده اســـت؛ البتـــه بعد از ۳۰سالگی و نسبت به کل گل‌های عمر مهاجم بزرگ انگلیسی، هری کین: ۵۰۰ گل و کریستیانو بعد از ۳۰سالگی: ۴۹۹ گل.

آگهی حراج عمومی

شهرداری منطقه ۳ تهران در نظر دارد بهره برداری از اماکن مشروحه ذیل را از طریق حراج عمومی به بخش خصوصی واگذار نماید، لذا از کلیه اشخاص حقیقی و حقوقی واجد شرایط جهت شرکت در مزایده دعوت بعمل می آید.

حراج شماره ۵۰-۱۴۰۴

ردیف	شرح عملیات	قیمت کارشناسی ماهیانه (سال اول)	مدت بهره برداری (ماه)	مبلغ سپرده (ریال)	ملاحظات
۱	بهره برداری از داروخانه تسلیمی	۹۰۰/۰۰۰/۰۰۰	۱۲	۲/۷۰۰/۰۰۰/۰۰۰	مساحت حدود ۸۸ مترمربع

۱) سپرده شرکت در حراج بصورت ضمانتنامه معتبر بانکی یا واریز نقدی به حساب شماره ۱۰۰۴۵۶۷۴۲۵ نزد بانک شهر شعبه حسینیه ارشاد کد ۲۲۶ می باشد. ۲) شرکت‌کننده از تاریخ انتشار آگهی ده روز فرصت دارد اسناد را تهیه، تکمیل و پیشنهاد خود را در پاکت لاک و مهر شده تحویل دبیرخانه منطقه نماید. ۳) شرکت در فراخوان و ارائه پیشنهاد به منزله قبول شروط و تکالیف مقرر در ماده ۱۰ آئین‌نامه معاملات شهرداری تهران می‌باشد. ۴) مشروح شرایط در اسناد درج گردیده که شرکت‌کنندگان می‌توانند از طریق سایت WWW.TEHRAN.IR نیز رویت نمایند. ۵) محل دریافت اسناد شامل کلیه شرایط شرکت در حراج: اداره قراردادهای شهرداری منطقه ۳ واقع در خیابان دکتر شریعتی - پائین‌تر از حسینیه ارشاد - ساختمان مرکز اصلی، طبقه سوم می باشد. ۶) قیمت پیشنهادی باید از حیث مبلغ مشخص و معین و بدون ابهام بوده و در پاکت «ب» لاک و مهر شده در موعد مقرر تسلیم دبیرخانه منطقه شود. ۷) زمان و محل بازگشایی پاکات پیشنهادات ساعت ۱۰ صبح روز یک شنبه ۱۴۰۴/۱۲/۱۰ در محل شهرداری منطقه ۳ واقع در خیابان دکتر شریعتی - پائین‌تر از حسینیه ارشاد - ساختمان شماره ۱، طبقه سوم می باشد.

روابط عمومی شهرداری منطقه سه تهران

تجدید مناقصه عمومی یک مرحله ای

شماره ۱۴۰۴/۲۵
شماره سیستمی ستاد ۲۰۰۴۱۰۱۳۹۷۰۰۰۰۵۲

سازمان فناوری اطلاعات و ارتباطات شهرداری تهران در نظر دارد نسبت به ایجاد زیرساخت شبکه و برق اضطراری در ساختمان بلدیه از طریق مناقصه عمومی اقدام کند. جهت کسب اطلاعات بیشتر و دریافت اسناد مناقصه می‌توانید به نشانی الکترونیکی www.setadiran.ir مراجعه نمایید.

فراخوان ۱۴۰۴/۸

سازمان فناوری اطلاعات و ارتباطات شهرداری تهران در نظر دارد نسبت به شناسایی و ارزیابی شرکت های واجد صلاحیت جهت ارائه خدمات طراحی و نظارت شبکه های فیبر نوری در مقیاس گسترده شهر تهران از طریق فراخوان اقدام نماید. جهت کسب اطلاعات بیشتر و دریافت اسناد فراخوان می توانید به پرتال سازمان به آدرس tmicto.tehran.ir در بخش استعلام و مناقصه مراجعه نمایید.

تجدید مناقصه عمومی دو مرحله ای

شماره ۱۴۰۴/۳۷
شماره سیستمی ستاد ۲۰۰۴۱۰۱۳۹۷۰۰۰۰۵۳

سازمان فناوری اطلاعات و ارتباطات شهرداری تهران در نظر دارد نسبت به طراحی و تولید پنل پیامکی از طریق مناقصه عمومی اقدام کند. جهت کسب اطلاعات بیشتر و دریافت اسناد مناقصه می‌توانید به نشانی الکترونیکی www.setadiran.ir مراجعه نمایید.

آگهی مناقصه عمومی یک مرحله ای به شماره ۲۰۰۴۰۰۱۰۶۳۰۰۰۰۳۲ (نوبت دوم)

موضوع مناقصه: ارائه خدمات ماشین های برقی شامل حمل مسافر و بار و بهسازی زیر ساخت ها شامل انجام پروژه آسفالت و خط کشی معابر در نمایشگاه بین المللی تهران

شرکت سهامی نمایشگاه بین المللی ج.ا.ایران در نظر دارد مناقصه عمومی فوق الذکر را از طریق سامانه تدارکات الکترونیکی دولت برگزار نماید. کلیه مراحل برگزاری از دریافت اسناد مناقصه تا ارائه پیشنهادات مناقصه گران و بازگشایی پاکت ها از طریق سامانه تدارکات الکترونیکی دولت (ستاد) به آدرس www.setadiran.ir انجام خواهد شد و لازم است مناقصه گران در صورت عدم عضویت قبلی، مراحل ثبت نام در سایت مذکور و دریافت گواهی امضای الکترونیکی را جهت شرکت در مناقصه محقق سازند.

تضمین شرکت در مناقصه شماره ۲۰۰۴۰۰۱۰۶۳۰۰۰۰۳۲ : به مبلغ ۳۸/۲۵۰/۰۰۰/۰۰۰ ریال

ضمانت نامه بانکی به نفع مناقصه گزار (شرکت سهامی نمایشگاه های بین المللی) طبق فرمت مندرج در آیین نامه تضمین معاملات دولتی (موضوع تصویب نامه شماره ۱۲۳۴۰۲/ت ۵۰۶۵۹ ه مورخ ۱۳۹۴/۹/۲۲ هیات وزیران) که اعتبار آن کمتر از سه ماه نبوده و برای سه ماه دیگر نیز قابل تمدید باشد.(درج شود جهت شرکت در مناقصه) و یا فیش واریزی

آخرین مهلت دریافت اسناد مناقصه از سامانه ستاد ایران :	ساعت : ۱۵	روز : چهارشنبه	تاریخ : ۱۴۰۴/۱۱/۲۹
آخرین مهلت تحویل پاکات در سامانه ستاد ایران:	ساعت : ۱۵	روز : دوشنبه	تاریخ : ۱۴۰۴/۱۲/۱۱

آدرس: تهران، بزرگراه شهید چمران، خیابان سئول، شرکت سهامی نمایشگاه های بین المللی، تلفن: ۲۱۹۱۲۴۷۱ - ۲۱۹۱۲۸۳۳ - ۲۱۹۱۲۵۹۰
اطلاعات تماس سامانه ستاد جهت انجام مراحل عضویت در سامانه :
مرکز تماس ۱۴۵۶ - دفتر ثبت نام : ۸۵۱۹۳۷۶۸ و ۸۸۹۶۹۷۳۷

شرکت سهامی نمایشگاه‌های بین‌المللی ج.ا.ایران

آگهی مزایده عمومی یک مرحله‌ای به شماره ۵۰۰۴۰۰۱۰۶۳۰۰۰۰۸۵ نوبت دوم

موضوع مزایده عمومی یک مرحله‌ای : « بهره‌برداری از منافع سالن ۱۵ - ۱۴ نمایشگاه بین‌المللی جهت تولید ـ اجرای برنامه‌های فرهنگی ـ هنری »

شرکت سهامی نمایشگاه بین‌المللی ج.ا.ایران در نظر دارد مزایده عمومی فوق‌الذکر را از طریق سامانه تدارکات الکترونیکی دولت برگزار نماید. کلیه مراحل برگزاری از دریافت اسناد مزایده تا ارائه پیشنهادات مزایده‌گران و بازگشایی پاکت‌ها از طریق سامانه تدارکات الکترونیکی دولت (ستاد)، در بخش کارتابل اجاره به آدرس www.setadiran.ir انجام خواهد شد و لازم است مزایده‌گران در صورت عدم عضویت قبلی، مراحل ثبت‌نام در سایت مذکور و دریافت گواهی امضای الکترونیکی را جهت شرکت در مزایده محقق سازند.

تضمین شرکت در مزایده شماره ۵۰۰۴۰۰۱۰۶۳۰۰۰۰۸۵ : به مبلغ ۹/۰۰۰/۰۰۰/۰۰۰ ریال

ضمانت‌نامه بانکی به نفع مزایده‌گزار (شرکت سهامی نمایشگاه‌های بین‌المللی) طبق فرمت مندرج در آیین‌نامه تضمین معاملات دولتی (موضوع تصویب نامه شماره ۱۲۳۴۰۲ / ت ۵۰۶۵۹ ه مورخ ۱۳۹۴/۹/۲۲ هیات وزیران) که اعتبار آن کمتر از سه ماه نبوده و برای سه ماه دیگر نیز قابل تمدید باشد. (درج شود جهت شرکت در مزایده) و یا فیش واریزی

آخرین مهلت دریافت اسناد مزایده از سامانه ستاد ایران :	ساعت : ۱۵	روز : سه‌شنبه	تاریخ : ۱۴۰۴/۱۱/۲۸
آخرین مهلت تحویل پاکات در سامانه ستاد ایران :	ساعت : ۱۵	روز : یکشنبه	تاریخ : ۱۴۰۴/۱۲/۱۰

آدرس : تهران ـ بزرگراه شهید چمران ـ خیابان سئول ـ شرکت سهامی نمایشگاه‌های بین‌المللی • تلفن :۲۱۹۱۲۸۳۳- ۲۱۹۱۲۴۷۱- ۲۱۹۱۲۵۹۰
اطلاعات تماس سامانه ستاد جهت انجام مراحل عضویت در سامانه : مرکز تماس ۱۴۵۶ • دفتر ثبت‌نام : ۸۵۱۹۳۷۶۸ و ۸۸۹۶۹۷۳۷

شرکت سهامی نمایشگاه‌های بین‌المللی ج.ا.ایران

آگهی مزایده عمومی یک مرحله ای به شماره ۵۰۰۴۰۰۱۰۶۳۰۰۰۰۸۶ (نوبت دوم)

موضوع مزایده عمومی یک مرحله ای: واگذاری ارائه خدمات یکپارچه ثبت نام مراجعین و بازدیدکنندگان (رجیستری) نمایشگاه بین المللی

شرکت سهامی نمایشگاه بین المللی ج.ا.ایران در نظر دارد مزایده عمومی فوق الذکر را از طریق سامانه تدارکات الکترونیکی دولت برگزار نماید. کلیه مراحل برگزاری از دریافت اسناد مزایده تا ارائه پیشنهادات مزایده گران و بازگشایی پاکت ها از طریق سامانه تدارکات الکترونیکی دولت (ستاد)، در بخش کارتابل اجاره به آدرس www.setadiran.ir انجام خواهد شد و لازم است مزایده گران در صورت عدم عضویت قبلی، مراحل ثبت نام در سایت مذکور و دریافت گواهی امضای الکترونیکی را جهت شرکت در مزایده محقق سازند.

تضمین شرکت در مزایده شماره ۵۰۰۴۰۰۱۰۶۳۰۰۰۰۸۶ به مبلغ: ۲۹/۷۲۰/۵۰۰/۰۰۰ ریال

ضمانت نامه بانکی به نفع مزایده گزار(شرکت سهامی نمایشگاه های بین المللی) طبق فرمت مندرج در آیین نامه تضمین معاملات دولتی (موضوع تصویب نامه شماره ۱۲۳۴۰۲/ت ۵۰۶۵۹ ه مورخ ۱۳۹۴/۹/۲۲ هیات وزیران) که اعتبار آن کمتر از سه ماه نبوده و برای سه ماه دیگر نیز قابل تمدید باشد.(درج شود جهت شرکت در مزایده) و یا فیش واریزی

آخرین مهلت دریافت اسناد مزایده از سامانه ستاد ایران :	ساعت : ۱۵	روز : چهارشنبه	تاریخ : ۱۴۰۴/۱۱/۲۹
آخرین مهلت تحویل پاکات در سامانه ستاد ایران:	ساعت : ۱۵	روز : دوشنبه	تاریخ : ۱۴۰۴/۱۲/۱۱

آدرس: تهران، بزرگراه شهید چمران، خیابان سئول، شرکت سهامی نمایشگاه های بین المللی، تلفن: ۲۱۹۱۲۴۷۱ - ۲۱۹۱۲۸۳۳ - ۲۱۹۱۲۵۹۰
اطلاعات تماس سامانه ستاد جهت انجام مراحل عضویت در سامانه :
مرکز تماس ۱۴۵۶ - دفتر ثبت نام : ۸۵۱۹۳۷۶۸ و ۸۸۹۶۹۷۳۷

شرکت سهامی نمایشگاه‌های بین‌المللی ج.ا.ایران

آگهی مزایده عمومی دو مرحله‌ای به شماره ۵۰۰۴۰۰۱۰۶۳۰۰۰۰۸۳ نوبت دوم

موضوع مزایده عمومی دو مرحله‌ای : « طرح سرمایه‌گذاری از طریق مشارکت با بخش خصوصی جهت واگذاری منافع بهره‌برداری رستوران تپه سبز واقع در نمایشگاه بین‌المللی تهران به روش B.O.L.T »

شرکت سهامی نمایشگاه بین‌المللی ج.ا.ایران در نظر دارد مزایده عمومی فوق الذکر را از طریق سامانه تدارکات الکترونیکی دولت برگزار نماید. کلیه مراحل برگزاری از دریافت اسناد مزایده تا ارائه پیشنهادات مزایده‌گران و بازگشایی پاکت‌ها از طریق سامانه تدارکات الکترونیکی دولت (ستاد)، در بخش کارتابل اجاره به آدرس www.setadiran.ir انجام خواهد شد و لازم است مزایده‌گران در صورت عدم عضویت قبلی، مراحل ثبت‌نام در سایت مذکور و دریافت گواهی امضای الکترونیکی را جهت شرکت در مزایده محقق سازند.

تضمین شرکت در مزایده شماره ۵۰۰۴۰۰۱۰۶۳۰۰۰۰۸۳ : به مبلغ ۹۸/۳۹۴/۳۳۷/۵۰۰ ریال

ضمانت‌نامه بانکی به نفع مزایده‌گزار (شرکت سهامی نمایشگاه‌های بین‌المللی) طبق فرمت مندرج در آیین‌نامه تضمین معاملات دولتی (موضوع تصویب نامه شماره ۱۲۳۴۰۲ / ت ۵۰۶۵۹ ه مورخ ۱۳۹۴/۹/۲۲ هیات وزیران) که اعتبار آن کمتر از سه ماه نبوده و برای سه ماه دیگر نیز قابل تمدید باشد. (درج شود جهت شرکت در مزایده) و یا فیش واریزی

آخرین مهلت دریافت اسناد مزایده از سامانه ستاد ایران :	ساعت : ۱۵	روز : سه‌شنبه	تاریخ : ۱۴۰۴/۱۱/۲۸
آخرین مهلت تحویل پاکات در سامانه ستاد ایران :	ساعت : ۱۵	روز : یکشنبه	تاریخ : ۱۴۰۴/۱۲/۱۰

آدرس : تهران ـ بزرگراه شهید چمران ـ خیابان سئول ـ شرکت سهامی نمایشگاه‌های بین‌المللی • تلفن :۲۱۹۱۲۸۳۳- ۲۱۹۱۲۴۷۱- ۲۱۹۱۲۵۹۰
اطلاعات تماس سامانه ستاد جهت انجام مراحل عضویت در سامانه : مرکز تماس ۱۴۵۶ • دفتر ثبت‌نام : ۸۵۱۹۳۷۶۸ و ۸۸۹۶۹۷۳۷

شرکت سهامی نمایشگاه‌های بین‌المللی ج.ا.ایران

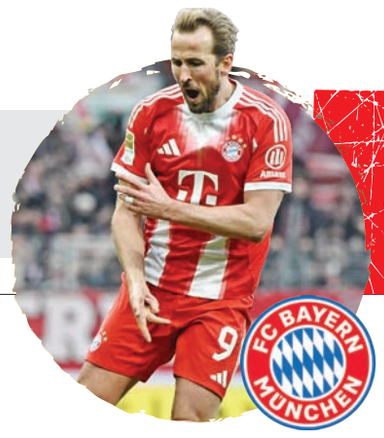

PFG و بدتر!

ولیس اوسمار در نیم فصل دوم ناامیدکننده نتیجه گرفته اما اران هنوز دوران کابوس‌وار هاشمیان را فراموش نکرده‌اند

فوتبال حافظه کوتاه‌مدتی دارد، اما اعداد هرگز دروغ نمی گویند؛ هرچند گاهی حقیقت را وارونه جلوه می‌دهند. این روزها که پرسپولیس اوسمار ویرا در جاده‌های ایران به یک تیم بازنده تبدیل شده و امتیازات را مثل نقل و نبات به رقبا هدیه می‌دهد، زمزمه‌های عجیبی در فضای مجازی به گوش می‌رسد. عده‌ای با نگاه به جدول و نتایج، دست به دامن نوستالژی ابتدای فصل شده‌اند و از دوران وحید هاشمیان به‌عنوان روزهای بهتر یاد می کنند. اما آیا واقعا خروج هاشمیان یک اشتباه بود یا خیلی‌ها دچار یک خطای دید تاکتیکی شده‌اند؟

■ اگر بخواهیم صرفا روی کاغذ قضاوت کنیم، حق با منتقدان است. وحید هاشمیان در ۶بازی ابتدایی فصل، ۵تساوی و تنها یک برد (مقابل سپاهان) به دست آورد و با ۸امتیاز، تیمی شکست‌ناپذیر اما سخت‌ببر ساخته بود. تیمی که حوصله حریف و هوادار را همزمان سر می‌برد، اما نمی‌باخت.

■ در نقطه مقابل، پرسپولیس اوسمار در شروع نیم‌فصل دوم، یک پارادوکس کامل است. او ۲برد ارزشمند مقابل سپاهان و چادرملو آورده، اما در ۴بازی دیگر (فجر، فولاد، ملوان و گل گهر) زانو زده است. ۶امتیاز از ۱۸امتیاز ممکن! این یعنی اوسمار حتی از هاشمیان محتاط هم امتیاز کمتری گرفته است. همین جرقه کافی بود تا هاشمیان که در ابتدای فصل زیر فشار انتقادات بابت فوتبال کسل کننده بود، حالا در فضای مجازی فعال شود و با کنایه، تیم خودش را منسجم‌تر از ارتش سردرگم فعلی معرفی کند.

■ اما اینجا دقیقا همان جایی است که باید ایست داد. نباید اجازه داد نتایج ضعیف فعلی، واقعیت تلخ دوران هاشمیان را تطهیر کند. بیایید صادق باشیم؛ پرسپولیس هاشمیان تیمی بدون ایده، بدون خلاقیت و به‌شدت ستاره کش بود.

■ یادمان نرود که مهره‌های تعیین کننده‌ای مثل اوستون اورونوف و تیوی بیفوما که در نیم‌فصل اول تحت هدایت همین اوسمار، پرسپولیس را به اوج برگرداندند، در تفکرات هاشمیان جایگاهی نداشتند یا به بازی گرفته نمی‌شدند. اوسمار وقتی جانشین هاشمیان شد، به پرسپولیس جان داد. او تیمی را که هیچ نشانه‌ای از مدعی بودن نداشت، با تکیه بر نبوغ همین ستاره‌ها به صف مدعیان برگرداند. بردهای اقتصادی نیم‌فصل اول نتیجه شجاعت اوسمار در بازی گرفتن از مهره‌هایی بود که هاشمیان به آنها اعتقادی نداشت.

■ اینکه پرسپولیس فعلی در ۴بازی خارج از خانه فاجعه‌بار نتیجه گرفته، دلیل بر خوب بودن هاشمیان نیست؛ بلکه دلیل بر گم‌گشتگی اوسمار است. مربی برزیلی که در نیم‌فصل اول با ستاره‌هایش دلبری می کرد، حالا در غیاب همان ستاره‌ها (به‌دلیل مصدومیت‌های متوالی) نشان داده که پلن دومی برای روزهای سخت ندارد.

■ هاشمیان تیمی ساخته بود که برای مساوی می جنگید. اوسمار تیمی ساخته که یا می‌برد، یا به شکلی تحقیرآمیز می‌بازد. حقیقت این است که پرسپولیس از چاله به چاه نیفتاده، بلکه از یک بن‌بست تاکتیکی به یک آشفتگی تاکتیکی رسیده است. فعالیت‌های مجازی هاشمیان و تلاش او برای برتر نشان دادن تیمش، بیشتر شبیه به یک فرار به جلوی زیرکانه است. او از ضعف فعلی جانشینش استفاده می کند تا کارنامه ضعیف خودش در شروع فصل (با آن همه تساوی ناامیدکننده) را بپوشاند.

■ پرسپولیس نباید فریب این مقایسه‌ها را بخورد. بد بودن فعلی اوسمار، به‌معنای خوب بودن هاشمیان نیست. پرسپولیس هاشمیان تیمی بود که امید به قهرمانی را در دل هوادار می کشت، و پرسپولیس فعلی اوسمار تیمی است که امید را ایجاد می کند اما در لحظه نهایی، با اشتباهات تاکتیکی آن را سر می‌برد.

■ اگر قرار به تغییر باشد، راهش بازگشت به عقب و تفکرات هاشمیان نیست. پرسپولیس به مربی‌ای نیاز دارد که هم مثل هاشمیان نباختن را بلد باشد و هم مثل نسخه نیم‌فصل اول اوسمار، از ستاره‌هایش جادو استخراج کند. فعلا این دو مربی هر کدام تنها یک نیمه از حقیقت پرسپولیس را در اختیار دارند و هیچ‌کدام، مرد تمام‌عیار نیمکت سرخ نیستند.

شاهزاده در عدد

۵۰۰

هری کین در پیروزی ۳بر صفر بایرن‌مونیخ برابر وردربرمن پانصدمین گل دوران حرفه‌ای خود را به ثمر رساند. کین که نخستین گل خود در رده بزرگسالان را سال ۲۰۱۱ برای لیتون اورینت زده بود، ۱۵سال بعد، به ۵۰۰گل رسیده و ۵۰۰گل دیگر برای رسیدن به ۱۰۰۰ گل نیاز دارد!

■ ۳سال از زمانی که کین از وین رونی پیشی گرفت و به بهترین گلزن تاریخ انگلیس تبدیل شد، می گذرد. گل شماره ۵۳ برای سه‌شیرها او را به این نقطه عطف رساند. از آن زمان تا به امروز او ۲۳گل ملی بیشتر از رونی زده است.

■ هری کین این ۵۰۰گل را برای این تیم‌ها زده است؛ ۲۸۰گل برای تاتنهام، ۱۲۶گل برای بایرن‌مونیخ، ۷۸گل برای تیم ملی انگلیس، ۹گل برای میلوال، ۵گل برای لیتون اورینت و ۲گل برای لسترسیتی.

■ دبل گل کین (یا همانطور که در آلمان شناخته می‌شود، دوپل‌پک) به این معنی بود که او در ۴فصل اخیر ۲۵گل یا بیشتر در لیگ به ثمر رسانده است. این هفتمین باری است که او در یک فصل دست‌کم به این تعداد گل می‌رسد؛ ۴فصل در لیگ برتر و هر سه فصل بوندس‌لیگا تاکنون.

■ تعداد گل‌های کین در لیگ (برتر و بوندس‌لیگا) به ۳۰۰گل رسید. این شامل ۷۱گل او در مسابقات باشگاهی یوفا نمی‌شود، جایی که در آن ششمین رکورد برتر تاریخ را دارد.

■ این بازیکن ۳۲ساله نخستین بازیکن از ۵لیگ برتر اروپا شد که در این فصل، در تمام رقابت‌ها بیش از ۴۰گل به ثمر رسانده است. با این ۲گل آخر او حالا در ۳۵بازی ۴۱گل زده است. شاهزاده انگلیسی در ۵بازی اخیر خود گلزنی کرده است.

■ کین ۲۳پنالتی در بوندس‌لیگا زده که همه آنها گل شده است. این نهمین گل او از روی نقطه پنالتی در این فصل بود. تنها پل برایتنر، اسطوره بایرن، با ۱۰گلی که سال ۱۹۸۱ به ثمر رساند، آمار بهتری دارد.

یادگیری پیروزی بدون امباپه

رئال به هوادارانش کادوی ولنتاین داد

گونسالو گارسیا در غیاب کیلیان امباپه توانست از فرصت‌هایش بهترین استفاده را ببرد و با ۱۱گل در ۸۸۰دقیقه، خودی نشان دهد. او در حضور امباپه اعتماد به نفس گلزنی ندارد. مهاجم ۲۱ساله محصول آکادمی باشگاه در ۵۷۴دقیقه حضور همزمان با امباپه موفق به گلزنی نشده است.

رئال‌مادرید در یک دیدار کاملا برتر توانست ۴بر یک رئال سوسیداد را ببرد؛ سوسیدادی که با ماتزارو، سرمربی آمریکایی‌اش نخستین سرمربی آمریکایی تاریخ لالیگا، نتایج خوبی به‌دست آورده و ۱۱بازی بدون شکست را سپری کرده بود. حسرت این پیروزی بر دل امباپه ماند، در غیاب او رئال ۲ پنالتی به دست آورد که هر دو را وینیسیوس به گل تبدیل کرد. اگر کیلیان در زمین بود، با این ۲ پنالتی می توانست تعداد گل‌های امسالش در لالیگا را به ۲۵ برساند و اگر بود، از میان آن همه فرصتی که وینی و گونسالو گارسیا خراب کردند، می توانست چند گل دیگر هم بزند. مهاجم فرانسوی به‌دلیل درد زانوی چپ روی نیمکت نشست تا برای بازی سه‌شنبه‌شب پلی آف لیگ قهرمانان در زمین بنفیکا به مشکل نخورد.

■ کور تواهم به ۱۵۰ پیروزی با رئال مادرید در لالیگا رسید.

■ این هشتمین برد پیاپی رئال در لالیگا بود که ۵تای آخر آن را آربلوا به‌عنوان سرمربی به‌دست آورده است؛ پیروزی مقابل تیم‌های سوسیداد، والنسیا، وایکانو، ویارئال، لوانته، بتیس، سویا و آلاوس. آربلوا ششمین مربی تاریخ رئال‌مادرید شد که در ۵بازی اول لالیگا برنده شده است.

■ فصل‌هایی که رئال‌مادرید بیشترین امتیاز را پس از ۲۴هفته در لالیگا کسب کرده است:

۶۴امتیاز ..... فصل ۱۲-۲۰۱۱ (رئال قهرمان لیگ شد)
۶۱امتیاز ..... فصل ۲۴-۲۰۲۳ (رئال قهرمان لیگ شد)
۶۰امتیاز ..... فصل ۲۶-۲۰۲۵

■ الکساندر آرنولد دومین پاس گلش را در لالیگا داد و هر دو پاس گل مقابل تیم‌های باسکی بیلبائو و سوسیداد بوده. این صدوچهلمین مشارکت گل این مدافع انگلیسی بود.

■ رئال با ۱۳پنالتی در این فصل در لالیگا در ۵لیگ بزرگ رکورددار است. بایرن با ۹، ماینتس، برنتفورد و برست با ۸ پنالتی در رده‌های بعدی هستند.

■ وینیسیوس ۱۳پنالتی برای رئال زده که ۳تای آن را خراب کرده است؛ ۷۶,۹درصد گل.

■ وینیسیوس از تعداد گل‌های نیمار در لالیگا عبور کرد؛ ۶۹گل در برابر ۶۸گل. او همچنین به ۲۰۰مشارکت گل با پیراهن رئال‌مادرید رسید؛ ۱۱۶گل و ۸۴پاس گل. در تاریخ رئال فقط کریستیانو رونالدو، بنزما، رائول، دی استفانو، سانتیانا خیمنس، پوشکاش، هوگو سانچس، پاکو خنتو، خوسه مارتینس، میچل، لوسیس مولونی، آمانسیو، مانوئل فرناندس و بوتراگوئنو به ۲۰۰مشارکت گل رسیده بودند.

آگهی مناقصه عمومی شماره ۱۳۵-۱۴۰۴/۱۳۴

شهرداری منطقه ۱۵ در نظر دارد اجرای عملیات مشروحه ذیل را از طریق مناقصه عمومی به بخش خصوصی واگذار نماید. بدینوسیله از اشخاص حقوقی واجد شرایط جهت شرکت در مناقصه دعوت به عمل می‌آید. ضمن مطالعه و بررسی موارد ذیل، نسبت به شرکت در مناقصه اقدام نمایند.

ردیف	شرح و محل انجام عملیات	برآورد هزینه اجرای کار (ریال)	سپرده نقدی یا ضمانتنامه بانکی شرکت در مناقصه به ریال	مدت انجام خدمات	رتبه لازم برای متقاضی
۱	عملیات پیرایش و حذف زوائد فیزیکی و بصری و زیباسازی نما، جداره‌ها، تابلوها و پل‌های سطح منطقه ۱۵	۱۰۰,۰۰۰,۷۸۸,۱۶۰	۵,۰۰۰,۰۰۰,۰۰۰	یکسال	دارا بودن گواهینامه تعیین توان فنی و تشخیص صلاحیت معتبر در رسته ابنیه یا تاسیسات و تجهیزات با رتبه مرتبط با مبلغ پیمان از سازمان برنامه و بودجه کشور و دارا بودن ظرفیت ریالی آزاد و سقف مجاز انجام کار و دارای کارت الکترونیکی شهرداری در سامانه ارائه‌دهندگان و تامین‌کنندگان از حوزه معاونت خدمات شهری با رسته مرتبط با موضوع پیمان با وضعیت معتبر باشد.
۲	عملیات ساخت و نصب پلاک‌های آبی و پلاک‌های معابر	۱۱۰,۰۰۴,۰۰۰,۰۰۰	۵,۵۰۰,۰۰۰,۰۰۰	یکسال	دارا بودن گواهینامه تعیین توان فنی و تشخیص صلاحیت معتبر در رسته صنعت یا تاسیسات و تجهیزات با رتبه مرتبط با مبلغ پیمان از سازمان برنامه و بودجه کشور و دارا بودن ظرفیت ریالی آزاد و سقف مجاز انجام کار و دارای کارت الکترونیکی شهرداری در سامانه ارائه‌دهندگان و تامین‌کنندگان از حوزه معاونت خدمات شهری با رسته مرتبط با موضوع پیمان با وضعیت معتبر باشد.

الف) محل دریافت اسناد و قبول پیشنهادات: محل دریافت اسناد امور قراردادها و محل قبول پیشنهادات دبیرخانه شهرداری منطقه ۱۵ واقع در خیابان خاوران نرسیده به میدان بسیج ساختمان شماره دو (برای گرفتن اسناد همراه داشتن فلش ضروری است)

ب) شماره حساب: شماره حساب ۱۰۰۴۴۹۳۵۳۱ نزد بانک شهر شعبه سه‌راه افسریه کد ۲۳۳ به نام شهرداری منطقه ۱۵

ت) مهلت ارائه اسناد: حداکثر ۱۰ روز از تاریخ درج آگهی

د) نحوه پرداخت: پرداخت بصورت نقد و غیرنقد می‌باشد و پیش پرداخت تعلق نمی‌گیرد.

بدیهی است شرکت در مناقصه و ارائه پیشنهاد به منزله قبول شروط و تکالیف مقرر در اسناد مناقصه بوده و شهرداری در رد یا قبول یک یا کلیه پیشنهادات مختار است و هزینه درج آگهی بعهده برندگان مناقصه می‌باشد. ضمناً، مشروح شرایط مناقصه در اسناد درج می‌باشد که شرکت‌کنندگان باید مدارک را پس از اخذ مهر و امضاء نموده و در پاکت های لاک و مهر شده تحویل نمایند.

بدیهی است حضور شرکت کنندگان و یا نمایندگان قانونی تام الاختیار آنان در جلسه مناقصه اختیاری است.

«نظر به استقرار سیستم مدیریت یکپارچه IMS در منطقه ۱۵ تعهد به اجرای ضوابط بهداشت، ایمنی، محیط زیست و کیفیت خدمات از الزامات پروژه‌ها می‌باشد.» **در صورت مغایرت متن آگهی با اسناد مناقصه، اولویت با اسناد مناقصه می‌باشد.**

ذ) دسترسی به اسناد مناقصه از طریق تالار آگهی معاملات شهرداری تهران به نشانی business.tehran.ir امکان پذیر خواهد بود.

روابط عمومی شهرداری منطقه ۱۵

آگهی مناقصه خرید ساختمان اداری

شرکت توربوکمپرسور نفت در نظر دارد نسبت به خرید ساختمان اداری واقع در مناطق ۲۲ گانه تهران با اولویت مناطق ۱و۲و۳ شهرداری تهران اقدام نماید. بدین وسیله از تمامی متقاضیان واجد شرایط دعوت می‌نماید تا در مناقصه عمومی شرکت کرده و پیشنهاد خود را مطابق با شرایط مناقصه ارائه نمایند.

مشخصات کلی ساختمان مورد نیاز:
نوع ساختمان: اداری
موقعیت: مناطق ۲۲ گانه شهرداری تهران با اولویت مناطق ۱ و ۲ و ۳ شهرداری تهران
مساحت: حداقل ۶ هزار متر
بنای مفید: حداقل ۴ هزار تا ۵ هزار متر مربع
تعداد پارکینگ: حداقل ۵۰ واحد
ویژگی‌ها: دسترسی به حمل و نقل عمومی، سیستم اعلام و اطفاء حریق، سیستم سرمایش و گرمایش مرکزی، برق اضطراری UPS، دیزل ژنراتور، اتاق سرور و ...

شرایط و مدارک مورد نیاز جهت شرکت در مناقصه:
۱ـ ارائه اطلاعات و مستندات مرتبط با وضعیت حقوقی و مالکیت ساختمان
۲ـ ارائه پیشنهادات مالی به صورت دقیق و شفاف
۳ـ اولویت پذیرش با مناقصه‌گرانی است که بخشی از ثمن معامله را با املاک مازاد شرکت تهاتر نمایند. مستندات و مشخصات املاک به انضمام قیمت از دفتر مرکزی این شرکت قابل دریافت می‌باشد.
۴ـ ارائه چک صیادی به میزان ۱۰٪ ثمن معامله توسط مناقصه‌گر به نام شرکت توربوکمپرسورنفت با شناسه ملی ۱۰۱۰۲۱۲۳۴۰۴

مهلت دریافت و ارسال پیشنهادات:
مهلت دریافت اسناد مناقصه: تا روز یکشنبه مورخ ۱۴۰۴/۱۲/۰۳
مهلت ارسال پیشنهادات: تا روز شنبه مورخ ۱۴۰۴/۱۲/۱۶
تاریخ بازگشایی پاکات: روز یکشنبه مورخ ۱۴۰۴/۱۲/۱۷
محل ارسال پیشنهادات: تهران ـ میدان شیخ بهایی ـ خیابان ونک غربی ـ پلاک ۶۱
نکته: کلیه هزینه‌های مربوط به انتشار آگهی و کارشناسی املاک مورد تقاضا بر عهده برنده نهایی مناقصه خواهد بود.

آگهی مناقصه عمومی یک مرحله‌ای (شماره فراخوان ۲۰۰۴۰۰۱۱۰۵۰۰۰۳۳۴)

شناسه آگهی: ۲۱۲۲۲۵۳
نوبت دوم

مشخصات مناقصه:
■ مناقصه‌گزار: نام: شرکت خطوط لوله و مخابرات نفت ایران ـ منطقه شمال
نشانی: ساری ـ بلوار طالقانی ـ جنب اداره گاز استان ـ شرکت خطوط لوله و مخابرات نفت منطقه شمال
■ موضوع مناقصه: زهکشی کیلومترهای ۵۰۰ + ۱۷۴ و ۴۰۰ + ۱۷۵ مسیر خط ۱۶ اینچ ری ـ ورسک واقع در منطقه کتالون
■ مبلغ برآورد اولیه: ۴۴/۰۱۶/۰۸۵/۲۸۵ ریال
■ محل اجرای کار: بخش مرکزی شهرستان سوادکوه ـ بالاتر از روستای اجت
■ مدت اجرای کار: ۱۲۰ روز
■ قیمت‌ها باید متناسب با کالای ساخت داخل با لحاظ کیفیت ارائه گردد.
■ روش ارزیابی مالی براساس دستورالعمل ارزیابی مالی و تعیین کمترین قیمت متناسب در مناقصات وزارت نفت به شماره ۱۵۰-۲۰/۲ مورخ ۰۴/۳۱/ ۱۴۰۴ می‌باشد.

مبلغ و نوع تضمین شرکت در فرآیند ارجاع کار: مبلغ ۲/۲۰۰/۸۰۴/۲۶۴ ریال بصورت یک یا ترکیبی از ضمانت‌نامه‌های مندرج در بندهای الف، ب، پ، ج، چ، ح، خ ماده ۴ آیین‌نامه تضمین معاملات دولتی به شماره ۵۰۶۵۹/۱۲۳۴۰۲ مورخ ۱۳۹۴/۹/۲۲ هیأت محترم وزیران می‌باشد. تضمین وجه نقد می‌بایست به شماره شبا IR۳۶۰۱۰۰۰۰۴۱۰۱۰۴۶۸۷۱۲۰۲۰۶۸ بانک مرکزی واریز گردد. ضمناً تاکید می‌گردد می‌بایست ضمانتنامه یا رسید واریز وجه نقد در سامانه بارگذاری گردد. **مطابق بخشنامه شماره ۳۹۸/ص/د مورخ ۱۴۰۳/۰۱/۲۱ وزیر محترم نفت، هرگونه ضمانت‌نامه و اسناد تعهدآور صادره از بانک‌های سپه، پاسارگاد و گردشگری قابل پذیرش نمی‌باشد)**

■ درج کد اقتصادی و شناسه ملی جهت اشخاص حقوقی در پیشنهاد قیمت مندرج در سامانه ستاد الزامی می‌باشد.
■ دارا بودن و بارگذاری گواهینامه صلاحیت پیمانکاری معتبر از سازمان برنامه و بودجه در رشته‌های ابنیه یا آب یا راه با حداقل پایه ۵ در سامانه تدارکات الکترونیکی دولت (ستاد) الزامی می‌باشد.
■ تکمیل فرم خوداظهاری ظرفیت آزاد پیمانکاران و بارگذاری در سامانه تدارکات الکترونیکی دولت (ستاد) و انطباق اطلاعات درج شده در آن با سامانه ساجا و پایگاه اطلاعات قراردادهای کشور الزامی می‌باشد.

زمان و نحوه دریافت اسناد مناقصه از طریق سامانه: شرکت‌کنندگان مهلت دارند تا ساعت ۱۴:۰۰ مورخ ۱۴۰۴/۱۲/۰۹ با مراجعه به سامانه تدارکات الکترونیکی دولت (ستاد) به نشانی www.setadiran.ir نسبت به دریافت اسناد اقدام نمایند.

لازم به ذکر است کلیه مراحل برگزاری مناقصه از فراخوان تا انتخاب برنده از طریق سایت مزبور انجام خواهد شد و لازم است مناقصه گران در صورت عدم عضویت قبلی در سامانه ستاد، نسبت به ثبت‌نام و اخذ گواهی امضاء الکترونیکی اقدام نمایند و جهت عضویت با پشتیبانی سامانه ستاد به شماره ۰۲۱۴۱۹۳۴ تماس حاصل فرمایند. ضمناً درج کامل آدرس محل اقامتگاه شخص حقوقی (آدرس پستی شرکت)، شماره فکس و تلفن شرکت و مدیران شرکت در سامانه تدارکات الکترونیک دولت جهت ارسال دعوتنامه و هر گونه اطلاع‌رسانی برای کلیه شرکت‌کنندگان در مناقصه الزامی است.

زمان و مهلت تکمیل و بارگذاری پیشنهادات در سامانه و مهلت تحویل اصل پاکت الف حاوی تضمین شرکت در فرآیند ارجاع کار: شرکت‌کنندگان می‌بایست تا ساعت ۱۴:۰۰ مورخ ۱۴۰۴/۱۲/۱۹ نسبت به تکمیل اسناد مربوطه و بارگذاری در سامانه تدارکات الکترونیک دولت (ستاد) و تحویل اصل پاکت الف (اصل ضمانتنامه شرکت در فرآیند ارجاع کار/ اصل رسید واریز وجه نقد) لاک و مهر شده در مهلت مندرج در این بند به دفتر کمیسیون مناقصات نیز اقدام و رسید دریافت نمایند. (در صورت عدم تحویل اصل ضمانتنامه در سررسید مندرج در این بند، پیشنهاد بازگشایی نخواهد شد.)

زمان و محل گشایش پاکات: پیشنهادهای واصله در ساعت ۰۹:۰۰ مورخ ۱۴۰۵/۰۱/۱۸ در محل کمیسیون مناقصات به آدرس: ساری ـ بلوار طالقانی ـ جنب اداره گاز استان ـ شرکت خطوط لوله و مخابرات نفت منطقه شمال از طریق سامانه تدارکات الکترونیک دولت (ستاد) بازگشایی و خوانده خواهد شد. (اطلاع از تاریخ گشایش پاکات و مواعد زمانی از طریق سامانه ستاد امکان‌پذیر می‌باشد)

زمان و مکان جلسه توجیهی: جلسه توجیهی با شرکت‌کنندگان جهت بازدید از محل انجام کار، توضیح و تشریح اسناد، در تاریخ ۱۴۰۴/۱۲/۱۲ ساعت ۰۹:۰۰ صبح به نشانی: ساری ـ بلوار طالقانی ـ جنب اداره گاز استان ـ شرکت خطوط لوله و مخابرات نفت منطقه شمال تشکیل می‌گردد.

جهت کسب اطلاعات بیشتر درخصوص موضوع کار مناقصه به پایگاه‌های ذیل مراجعه یا با تلفن آقایان قاسم نصیری ۰۹۱۲۵۴۲۷۹۲۰ یا شهریار مجدی ۰۹۱۱۵۶۹۰۰۶۰ تماس حاصل فرمائید.

www.ioptc.ir www.setadiran.ir www.shana.ir
روابط عمومی

م الف/ ۴۲۹۲ ۲۱۲۴۱۶۴

IMIDRO
IRANIAN MINES AND MINING INDUSTRIES DEVELOPMENT AND RENOVATION ORGANIZATION
سازمان توسعه و نوسازی معادن و صنایع معدنی ایران

آگهی مناقصه عمومی یک مرحله‌ای

شماره IMI-۱۴۰۴-۱۱-۱۶

سازمان توسعه و نوسازی معادن و صنایع معدنی ایران در نظر دارد مناقصه عمومی یک مرحله‌ای با موضوع "خرید تجهیزات زیرساخت شبکه (مجازی‌سازی) مورد نیاز سازمان توسعه و نوسازی معادن و صنایع معدنی ایران" را به شرح زیر از طریق سامانه تدارکات الکترونیکی دولت برگزار نماید. لذا از علاقمندان واجد شرایط دعوت به عمل می‌آید جهت دریافت اسناد مناقصه به سامانه تدارکات الکترونیکی دولت به آدرس www.setadiran.ir (شماره مناقصه در سامانه ستاد: ۲۰۰۴۰۰۳۰۰۷۰۰۰۱۱۶) مراجعه نمایند.

۱ـ نام و نشانی مناقصه‌گزار: سازمان توسعه و نوسازی معادن و صنایع معدنی ایران به نشانی: تهران، میدان فردوسی، خیابان شهید سپهبد قرنی، نرسیده به خیابان سمیه، نبش کوچه دهخدا، پلاک ۳۹ کدپستی: ۱۵۸۱۶-۱۴۵۱۳ تلفن: ۰۲۱-۴۱۸۶۸۰۰۰

۲ـ موضوع مناقصه: خرید تجهیزات زیرساخت شبکه (مجازی‌سازی) مورد نیاز سازمان توسعه و نوسازی معادن و صنایع معدنی ایران

۳ـ مدت اجرای کار: ۳ ماه شمسی

۴ـ نوع و مبلغ تضمین شرکت در فرآیند ارجاع کار: فیش بانکی واریز نقدی و یا تودیع یک فقره ضمانت‌نامه شرکت در فرآیند ارجاع کار معتبر به مبلغ ۱۵,۰۰۰,۰۰۰,۰۰۰ ریال که برای مدت ۳ ماه اعتبار داشته و برای ۳ ماه دیگر قابل تمدید باشد (ضمانت‌نامه باید دارای شماره سپام بوده و نباید هیچ‌گونه شرطی از سوی بانک در ضمانت‌نامه درج گردد).

۵ـ مهلت زمانی و محل دریافت اسناد مناقصه: اسناد مناقصه از تاریخ درج آگهی لغایت ساعت ۱۲ روز یکشنبه مورخ ۱۴۰۴/۱۲/۳ از طریق سامانه تدارکات الکترونیکی دولت (ستادایران) در دسترس و قابل دریافت می‌باشد.

۶ـ مهلت زمانی و محل ارائه پیشنهاد و زمان بازگشایی پاکت‌های مناقصه: اسناد و مدارک مربوط به پیشنهاد مناقصه باید پس از ثبت **مهر و امضای الکترونیکی** حداکثر تا ساعت ۱۲ روز چهارشنبه مورخ ۱۴۰۴/۱۲/۱۳ در سامانه تدارکات الکترونیکی دولت (ستادایران) بارگذاری شده و از طریق آن سامانه ارسال شوند. فقط اصل تضمین شرکت در فرآیند ارجاع کار (**پاکت "الف"**) می‌بایست علاوه بر بارگذاری در سامانه مذکور، ظرف مهلت فوق‌الذکر به صورت فیزیکی و مهر و موم شده به دبیرخانه کمیسیون معاملات مناقصه‌گزار تحویل گردد. شایان ذکر است که جلسه بازگشایی پاکات مناقصه ساعت ۱۳:۳۰ روز چهارشنبه به تاریخ ۱۴۰۴/۱۲/۱۳ برگزار خواهد شد.

سازمان توسعه و نوسازی معادن و صنایع معدنی ایران

برگزاری جشنواره بین‌المللی قصه‌گویی

بیست‌وهفتمین جشنواره بین‌المللی قصه‌گویی کانون پرورش فکری کودکان و نوجوانان تا ۲۸ بهمن ۱۴۰۴ برپاست. در این رویداد ۶۱ قصه‌گو در ۹ بخش «کلاسیک»، «با ابزار»، «ایثار و قهرمانان»، «دینی»، «زبان اشاره»، «منظوم»، «قصه‌های نو»، «آیینی-سنتی» و «برگزیدگان سال پیش» رقابت می‌کنند.

«شوخی می‌کنید مسیو تانر» در تماشاخانه ایرانشهر

نمایش «شوخی می‌کنید مسیو تانر» به نویسندگی و کارگردانی اصغر نوری، با بازی احمد ساعتچیان، رضا مولایی و مرتضی حسین‌زاده تا پایان بهمن‌ماه از ساعت ۲۰:۳۰ در سالن سمندریان تماشاخانه ایرانشهر میزبان علاقه‌مندان است. این نمایش براساس رمانی از ژان‌پل دوبوآ با ترجمه اصغر نوری است.

صفحه‌آرا: مهرداد هاشمیان

عکس تاریخی

مشهورترین شورشی ایران

تاریخ معاصر ایران شورش و آشوب زیاد دارد، اما شورش «نایبیان کاشان» ماجرایی دیگر است. مشهورترین شورش ایران ۱۰ سال طول کشید و کار «نایب‌حسین کاشی» بود که برای خودادعای حکومت هم داشت. نایب‌حسین کاشی که درست وسط این تصویر نشسته است از اول شورشی نبود. پدربزرگ نایب‌حسین از خرم‌آباد به کاشان آمد و آنجا ساکن شد. نایب‌حسین مردی شجاع بود و سهام‌السلطنه، حاکم وقت کاشان به‌دلیل ناتوانی در برقراری امنیت از حسین کاشی کمک خواست و ناچار شد وی را نایب حکومت کاشان کند. از آن پس وی به نایب‌حسین کاشی مشهور شد. نایب‌حسین در سرکوب راهزنان موفق بود و پس از چندی افرادی به دور خود گرد آورد که به «نایبیان کاشان» معروف شدند. اواخر دوره قاجار و از سال ۱۲۸۸ نایبیان کاشان به مسیری غیرمردمی که بیشتر شبیه راهزنی بود، کشیده شدند. نایب‌حسین به همراه پسران خود شروع به جمع کردن آدم‌های بیشتر کرد؛ او دیگر علاوه‌بر دزدی و راهزنی به جایی رسیده بود که ادعای حکومت می‌کرد و به هریک از پسرانش عنوان و لقب خاص داده بود. مثلا ماشاءاله‌خان؛ سردار جنگ، نایب‌علی؛ شجاع لشکر، محمدآقا؛ سیف لشکر، حسن‌خان؛ منصور لشکر و... دست اجانب، نایب‌حسین را از لحاظ اسلحه و مهمات و پول و نقدینگی تقویت می‌کرد و خود یکه‌تاز قسمت اعظم ایران مرکزی شده بود. اما عاقبت نایب‌حسین کاشی چه شد؟ در دوره وثوق‌الدوله، نخست‌وزیر احمدشاه قاجار، او و پسر بزرگش را که سردسته تفنگداران وی بود دستگیر کردند و در سال ۱۲۹۸ در میدان توپخانه تهران به دار آویختند.

۱۰۰ فیلم شاخص ۴۴

شکارچی گوزن
قربانیان بی‌تقصیر

شاید در میان فیلم‌های مختلفی که درباره جنگ ویتنام ساخته شده‌اند، فیلم «شکارچی گوزن» یکی از مهم‌ترین و ارزشمندترین آنها باشد. هر چند برخی منتقدان این فیلم را بی‌ربط به جنگ می‌دانند و آن را از دسته‌بندی‌ها کنار می‌گذارند، اما باید پذیرفت که این فیلم یکی از زیباترین فیلم‌های سینمای جنگ است که تا اوایل دهه ۱۹۷۰ از نظر فرهنگی مورد غفلت قرار گرفته بود. یکی از دلایل آن، احساسات ضدونقیضی بود که درباره جنگ ویتنام وجود داشت و دلیل دیگر آن عدم‌موفقیت تجاری آثاری بود که در این زمینه ساخته می‌شدند، با این حال فیلم شکارچی گوزن به فروش خوبی هم دست یافت. حکایت مایکل چیمینو (کارگردان) از جنگ ویتنام در شکارچی گوزن و نوع رویکرد او به این فاجعه شکل دیگری دارد. او در این فیلم دردناک، بیش از آنکه مستقیما به جنگ ویتنام و عوارض سیاسی و اجتماعی آن بپردازد، آن را بهانه‌ای قرار داده است برای نمایش ضایعات و پیامدهای دردبار جنگ. شکارچی گوزن برخلاف فیلم‌های معروف این زیرژانر (مثل غلاف تمام‌فلزی، جوخه، اینک آخرالزمان و...) به نمایش تصویری مطلقا مثبت از ویتنامی‌ها و کاملا منفی از آمریکایی‌ها نپرداخته است. در شکارچی گوزن موضوع اصلی و مهم و پرسش اساسی این است که چرا اصولا باید جنگی وجود داشته باشد و چرا باید چند جوان سرزنده و شاداب و دوست و همراه (هرچند آمریکایی) قربانی پدیده‌ای شوند که خود در آن دخالتی ندارند. شاید مهم‌ترین دلیلی که باعث شده علاقه‌مندان این زیرژانر روی خوشی به فیلم نشان ندهند و آن را از جرگه فیلم‌های مربوط به جنگ ویتنام بیرون بکشند همین باشد. ماجرای فیلم شکارچی گوزن از این قرار است که ۳ دوست آماده اعزام به ویتنام هستند و در آنجا به اسارت درمی‌آیند. ویت‌کنگ‌ها آنان را مجبور به شرکت در یک شرط‌بندی مرگبار می‌کنند. مایک از یک ویت‌کنگ می‌خواهد تا گلوله‌های بیشتری در اسلحه بگذارد، سپس نیک را مجبور به بازی با او می‌کند؛ تا اینکه در یک موقعیت مناسب، با از پا انداختن دشمن موفق به فرار می‌شوند. نیک که به بیماری روانی دچار شده، مایک را در مسابقه رولت روسی می‌بیند و با وحشت می‌گریزد. استیون مجروح و معلول به مایک از پول‌هایی که یک ناشناس برایش می‌فرستد می‌گوید. مایک به‌دنبال نیک می‌گردد و او را در حالی پیدا می‌کند که بازیکن حرفه‌ای رولت روسی است. سعی می‌کند او را با خود ببرد، اما نیک به مغز خود شلیک می‌کند.

پیشنهاد کتاب

از زردشت تا مانی
زردشت و مانی بیرون از مهِ اسطوره

در تاریخ فرهنگی ایران، نام‌های زردشت و مانی همچون ۲ قله سربرآورده‌اند؛ یکی آغازگر سنتی که قرن‌ها بر وجدان دینی و اخلاقی ایرانیان سایه انداخت و دیگری بنیانگذار آیینی که مرزهای جغرافیایی را درنوردید و از مدیترانه تا چین پیرو یافت. بااین‌حال آنچه از این ۲ چهره می‌دانیم اغلب آمیخته‌ای از روایت‌های اسطوره‌ای، داوری‌های دینی و تفسیرهای متأخر است.

کتاب «از زردشت تا مانی» نوشته گراردو نیولی، ایران‌شناس برجسته ایتالیایی تلاشی است برای عبور از همین مهِ ابهام؛ کوششی پژوهشگرانه که می‌خواهد این شخصیت‌ها را تا حد امکان در بستر تاریخی‌شان بازنشاند و تصویری مستندتر از آنها ارائه دهد. ترجمه آرزو رسولی (طالقانی) و انتشار آن از سوی نشر ماهی، امکان دسترسی فارسی‌زبانان به یکی از منابع مهم مطالعات ایران باستان را فراهم کرده است؛ کتابی که با استقبال مخاطبان فارسی‌زبان مواجه بوده و به چاپ پنجم هم رسیده است. نیولی در این کتاب با دقتی مثال‌زدنی سراغ منابع گوناگون می‌رود: از متون یونانی و رومی گرفته تا نوشته‌های پهلوی، سریانی و اسلامی. او نشان می‌دهد که چگونه هر دوره، زردشت و مانی را به شیوه خود بازسازی کرده و براساس نیازهای فکری و ایدئولوژیک زمانه‌اش از آنان چهره ساخته است. به‌این‌ترتیب خواننده نه‌فقط با زندگی و آموزه‌های این‌دو بلکه با تاریخ شکل‌گیری روایت‌ها درباره آنان نیز آشنا می‌شود. همین نگاه انتقادی است که کتاب را از یک شرح ساده تاریخی فراتر می‌برد و به پژوهشی درباره چگونگی تولید حافظه فرهنگی بدل می‌کند. در بخش مربوط به زردشت، بحث‌های پرچالش درباره زمان زندگی او، خاستگاه اجتماعی‌اش و معنای دقیق پیامش با زبانی روشن و استدلالی منظم مرور می‌شود. نیولی می‌کوشد از دل نظریه‌های متعارض، تصویری بسازد که هم به داده‌های زبان‌شناختی و تاریخی وفادار باشد و هم از اغراق‌های اسطوره‌ای فاصله بگیرد. در روایت او زردشت شخصیتی است که در متن تحولات واقعی جامعه ایرانی پدیدار می‌شود، نه صرفا در افق افسانه‌ها. مانی نیز در این کتاب چهره‌ای پیچیده و جهانی پیدا می‌کند؛ اندیشمندی که با بهره‌گیری از سنت‌های گوناگون، دینی با داعیه جهان‌شمولی پدید آورد و شبکه‌ای گسترده از پیروان را سامان داد. نیولی مسیر گسترش این آیین و نیز مقاومت‌هایی را که سرانجام به سرکوب و مرگ تراژیک بنیانگذارش انجامید، با روایتی دقیق و جذاب پی می‌گیرد. ترجمه روان و سنجیده آرزو رسولی سبب شده متن با وجود بنیان دانشگاهی‌اش، خوش‌خوان و برای مخاطب معمولی نیز قابل دنبال کردن باشد.

«از زردشت تا مانی» از آن دست کتاب‌هایی است که نه‌تنها دانسته‌های ما را بیشتر می‌کند، بلکه شیوه نگاه‌مان به گذشته را تغییر می‌دهد و یادآور می‌شود که تاریخ بیش از آنکه مجموعه‌ای از افسانه‌ها باشد، میدان گفت‌وگوی مداوم میان سند، تفسیر و حافظه است. نشر ماهی چاپ پنجم کتاب از زردشت تا مانی را در ۱۴۴ صفحه به بهای ۲۰۰ هزار تومان منتشر کرده است.

آگهی تجدید مزایده عمومی دو مرحله‌ای با ارزیابی کیفی به شماره ۵۰۰۴۰۰۱۰۶۳۰۰۰۰۸۸ نوبت اول

موضوع تجدید مزایده عمومی: « واگذاری، نوسازی، بهسازی و مقاوم سازی و بهره برداری سالن همایش ساختمان میلاد واقع در نمایشگاه بین المللی تهران به منظور برگزاری همایشات و کنسرت ها با روش BOLT »

شرکت سهامی نمایشگاه بین‌المللی ج.ا.ایران در نظر دارد تجدید مزایده عمومی فوق‌الذکر را از طریق سامانه تدارکات الکترونیکی دولت برگزار نماید. کلیه مراحل برگزاری از دریافت اسناد تجدید مزایده تا ارائه پیشنهادات مزایده‌گران و بازگشایی پاکت‌ها از طریق سامانه تدارکات الکترونیکی دولت (ستاد) در بخش کارتابل اجاره، به آدرس www.setadiran.ir انجام خواهد شد و لازم است مزایده‌گران در صورت عدم عضویت قبلی، مراحل ثبت‌نام در سایت مذکور و دریافت گواهی امضای الکترونیکی را جهت شرکت در تجدید مزایده محقق سازند.

تضمین شرکت در تجدید مزایده شماره ۵۰۰۴۰۰۱۰۶۳۰۰۰۰۸۸ به مبلغ ۱۰۸/۹۰۰/۰۰۰/۰۰۰ ریال

ضمانت‌نامه بانکی به نفع مزایده‌گزار (شرکت سهامی نمایشگاه‌های بین‌المللی) طبق فرمت مندرج در آیین‌نامه تضمین معاملات دولتی (موضوع تصویب‌نامه شماره ۱۲۳۴۰۲/ت ۵۰۶۵۹ ه مورخ ۱۳۹۴/۹/۲۲ هیات وزیران) که اعتبار آن کمتر از سه ماه نبوده و برای سه ماه دیگر نیز قابل تمدید باشد. (درج شود جهت شرکت در مزایده)

آخرین مهلت دریافت اسناد تجدید مزایده از سامانه ستاد ایران :	ساعت : ۱۵	روز : پنج شنبه	تاریخ : ۱۴۰۴/۱۱/۳۰
آخرین مهلت تحویل پاکات در سامانه ستاد ایران :	ساعت : ۱۵	روز : سه‌شنبه	تاریخ : ۱۴۰۴/۱۲/۱۲

آدرس : تهران ـ بزرگراه شهید چمران ـ خیابان سئول ـ شرکت سهامی نمایشگاه‌های بین‌المللی • تلفن : ۲۱۹۱۲۴۷۱
اطلاعات تماس سامانه ستاد جهت انجام مراحل عضویت در سامانه : مرکز تماس ۱۴۵۶ • دفتر ثبت‌نام : ۸۵۱۹۳۷۶۸ و ۸۸۹۶۹۷۳۷

شرکت سهامی نمایشگاه‌های بین‌المللی ج.ا.ایران

آگهی دعوت سهامداران شرکت یونایتد مهران سیفتی کیش جهت تشکیل مجمع عمومی فوق العاده

بدینوسیله از کلیه سهامداران شرکت یونایتد مهران سیفتی کیش (سهامی خاص) به شماره ثبت ۷۹۰۷ و شناسه ملی ۱۰۸۶۱۵۷۷۳۱۸ دعوت به عمل می‌آید تا در جلسه مجمع عمومی فوق‌العاده که در ساعت ۱۰ صبح روز ۷ اسفند ۱۴۰۴ (۱۴۰۴/۱۲/۰۷) در محل قانونی شرکت به آدرس : جزیره کیش - فاز ۳ شهرک صنعتی - خیابان فن آوری - خیابان کوشا - قطعه ۱۳۲ تشکیل می شود حضور به هم رسانند.

دستور جلسه مجمع :
۱-انحلال شرکت
۲-انتخاب مدیر تصفیه

هیات مدیره شرکت

آگهی اصلاحیه مناقصه عمومی دو مرحله ای
بهسازی و بازسازی بلوار فرهنگ مجموعه برج میلاد تهران

پیرو آگهی شماره ۹۶۱۱ مورخ ۱۴۰۴/۱۱/۲۵ (نوبت دوم) با موضوع بهسازی و بازسازی بلوار فرهنگ مجموعه برج میلاد تهران به اطلاع می‌رساند :

• **بند ه)** تخصص و پایه مورد نیاز : دارا بودن گواهینامه رتبه‌بندی دارای **اعتبار پایه ۵ تاسیسات و تجهیزات و ۳ ابنیه** از سازمان مدیریت و برنامه ریزی کشور الزامی می باشد.

متقاضیان می‌توانند جهت هر گونه سوال و توجیه در ارائه پیشنهاد خود به جز ایام تعطیل با اداره حقوقی و قراردادهای شرکت و با شماره ۸۵۸۵ تماس حاصل فرمایند.

شرکت برج میلاد تهران

آگهی مزایده عمومی

شرکت پتروشیمی خارک (سهامی عام) K.P.C

موضوع : فروش اقلام مازاد (ضایعات آهن آلات)

شرکت پتروشیمی خارک (سهامی عام) در نظر دارد

اقلام مازاد (ضایعات آهن آلات)خود واقع در جزیره خارگ را به شرح جدول ذیل از طریق مزایده عمومی و به بالاترین قیمت پیشنهادی به فروش برساند.

فلذا از متقاضیانی که آمادگی شرکت در مزایده را داشته و دارای سوابق و تجربیات موثر می‌باشند دعوت بعمل می‌آید بمنظور کسب اطلاعات بیشتر و دریافت اسناد مزایده از تاریخ درج آگهی به تارنمای اینترنتی شرکت پتروشیمی خارک به نشانی www.khargpetrochemical.ir مراجعه نمایند.

مبلغ سپرده (تضمین) شرکت در مزایده: یک درصد از مبلغ پیشنهادی بصورت وجه نقد یا ضمانت‌نامه بانکی معتبر **(مورد تایید پتروشیمی خارک)** مطابق با فرآیند مندرج در اسناد مزایده

آخرین مهلت تحویل پیشنهادها: ۱۴۰۴/۱۲/۰۹

محل تحویل پیشنهاد:
◀ **تهران**، دیباجی شمالی خیابان دژم جو پلاک ۴۰ شرکت پتروشیمی خارک واحد حراست
◀ **استان بوشهر جزیره خارگ** مجتمع شرکت پتروشیمی خارک واحد حراست

محل بازدید حضوری و تحویل موضوع مزایده: مجتمع پتروشیمی خارک واقع در استان بوشهر، جزیره خارگ

متقاضیان می‌توانند بمنظور هماهنگی جهت بازدید تا قبل از تاریخ تحویل پیشنهاد همه روزه از ساعت ۰۷:۰۰ صبح الی ۱۲:۰۰ و از ساعت ۱۴:۰۰ الی ۱۸:۰۰ با شماره تلفن ۵-۰۷۷۳۳۸۲۲۰۹۰ داخلی ۴۱۱۱-۴۱۱۲ واحد عملیات کالا و انبارها تماس حاصل فرمایند ضمنا به دلیل وجود شرایط خاص جهت صدور مجوز ورود به جزیره خارگ، هماهنگی قبلی از طریق شماره‌های مذکور ضروریست.

کیفیت تحویل موضوع مزایده: طبق اعلام مزایده گزار

نکته: بدیهی است که شرکت پتروشیمی خارک در رد یا قبول پیشنهادها مختار است.

ردیف	نام	موجودی (تقریبی)	واحد
۱	ضایعات آهن آلات	۸۰۰۰	تن

شرکت پتروشیمی خارک (سهامی عام)

آگهی دعوت جهت مشارکت در تکمیل و تجهیز و بهره برداری آشپزخانه صنعتی به مساحت تقریبی ۹۰۰ متر

یک واحد آشپزخانه صنعتی به مساحت تقریبی ۹۰۰ مترمربع (سفت‌کاری شده، دارای انشعابات آب، برق و گاز) واقع در محدوده مینی‌سیتی، جهت تکمیل، تجهیز، راه‌اندازی و بهره‌برداری واگذار می‌گردد.

شرایط کلی:
• کلیه هزینه‌های تکمیل، تجهیز، نازک‌کاری، خرید تجهیزات، اخذ مجوزها و آماده‌سازی بهداشتی و ایمنی بر عهده متقاضی است. • کلیه تأسیسات ثابت و تجهیزات نصب‌شده در طول مدت قرارداد، در پایان دوره بهره‌برداری متعلق به مالک مجموعه خواهد بود.
• **متقاضی باید پیشنهاد خود را شامل موارد زیر ارائه دهد:**
• مبلغ اجاره ماهانه پیشنهادی (از زمان شروع بهره‌برداری) • مدت پیشنهادی بهره‌برداری • برنامه زمان‌بندی تکمیل و تجهیز (حداکثر زمان شروع بهره‌برداری)
• مدارک صلاحیت و توان مالی/اجرایی

بازدید از محل: با هماهنگی قبلی در ساعات اداری تماس: ۰۹۰۴۷۸۹۲۳۹۱
مهلت ارسال پیشنهاد: تا ۱۴۰۴/۱۲/۱۵
نحوه ارسال: پاکت مهر و موم شده به آدرس: بزرگراه ارتش، شهرک قائم، انتهای بلوار گلها، مجموعه فرهنگی کوثر.

آگهی مزایده عمومی

یک مجموعه دولتی در نظر دارد نسبت به فروش اقلام ذیل از طریق مزایده عمومی به شخص یا پیمانکار واجد شرایط اقدام نماید. (مقادیر حدودی است و پس از شمارش و توزین تحویل می شود)

۱ - ۳۵ ردیف اقلام مستعمل مازاد و اسقاطی هتلی (مشهد)
۲- ۱۲۷ ردیف اقلام و تجهیزات مستعمل و مازاد انبار (تهران)
۳- ۸ ردیف اقلام مستعمل، مازاد و اسقاط ترابری (تهران)

متقاضیان می‌توانند با شماره تلفن‌های ۲۶۱۰۲۲۶۷ - ۲۶۱۰۲۲۵۸ همه روزه به جز ایام تعطیل تماس حاصل نمایند و با مراجعه به نشانی: تهران، اتوبان شهید صیاد شیرازی، شمال خیابان شهید فخری‌زاده، روبروی بیمارستان شهید چمران، مجموعه تربیت بدنی و با پرداخت مبلغ ۱/۰۰۰/۰۰۰ ریال نسبت به اخذ مدارک اقدام نموده و پیشنهادات خود را حداکثر تا پایان وقت اداری مورخ ۱۴۰۴/۱۲/۰۵ به نشانی فوق‌الذکر، نزد مدیریت بازرسی تحویل نمایند. شایان ذکر است بازدید از اقلام با هماهنگی قبلی امکان پذیر خواهد بود.

آگهی فراخوان عمومی انتخاب پیمانکار

سهامی انتظام

به اطلاع می‌رساند **شرکت سیمان تهران - سهامی عام** در نظر دارد نسبت به انتخاب پیمانکار/ شرکت های واجد شرایط در خصوص طراحی، ساخت، نصب و راه اندازی یک دستگاه کوره کمکی(HOT GAS) دپارتمان مواد ۸ (کوره، مشعل، فن ها و...) در مجتمع صنعتی سیمان تهران با شرح خدمات زیر اقدام نماید.

طراحی و تهیه نقشه های ساخت، اجرا و نظارت بر ساخت ، نصب و راه اندازی یک دستگاه هات گاز برای آسیاب غلطکی مواد واحد ۸ مجتمع صنعتی سیمان تهران مشتمل بر :
۱- طراحی، ساخت، نصب و راه اندازی ایستگاه گاز، مشعل گاز سوز، تابلوهای کنترل و سنسورهای مورد نیاز هات گاز و رعایت مسائل ایمنی مورد نیاز
۲- طراحی، ساخت و راه اندازی فن های مورد نیاز
۳- تامین شرایط ایمنی
۴- امکان اتصال تجهیزات به PLC سیستم موجود
۵- راه اندازی و تست تجهیزات
۶- قابلیت استارت و توقف و همچنین کنترل از اتاق کنترل مرکزی
۷- عملیات طراحی، تهیه نقشه، ساخت کوره و اجرای نسوز کاری، داکت های واسط، دمپرها و نصب آنها می بایست توسط شرکت پیمانکار انجام پذیرد.
۸- کلیه اسناد و مدارک فنی (نقشه های ساخت و نصب و دستورالعمل های راه اندازی و بهره برداری و ...) درحین اجرای پروژه می بایست توسط پیمانکار تحویل کارفرما گردد.

مشخصات فنی :
۱- ظرفیت حرارتی : ۱۴/۵۰۰/۰۰۰ kcal/hr
۲- ارزش حرارتی گاز : ۸۴۲۳ kcal/NM3

لذا بدینوسیله از پیمانکاران/ شرکت های واجد شرایط دعوت به عمل می آید تا ضمن بازدید از کارگاه و اخذ اطلاعات مربوطه، در صورت امکان همکاری و ارائه پیشنهاد قیمت، نسبت به ارائه اسناد در پاکت دربسته به نشانی زیر اقدام نمایند.

الف) مدارک ثبتی (اساسنامه، آگهی تاسیس، روزنامه رسمی، شماره ثبت، کد اقتصادی، شناسه ملی، گواهی ثبت، گواهی آخرین تغییرات روزنامه و غیره)
ب) نشانی شرکت، شماره تماس تلفن ثابت و همراه، آدرس ایمیل و غیره
پ) رزومه، سوابق اجرا و نمونه قراردادها و توافقنامه های انجام شده مرتبط با موضوع آگهی و همچنین خدمات ارائه شده
ت) سوابق پروژه های مشابه انجام شده در صنعت
ث) ارائه مدارک کامل اطلاعات فنی قابل ارسال
ج) گواهی اعلام رضایت کارفرمایان قبلی در خصوص موضوع آگهی

مهلت ارسال مدارک از تاریخ درج آگهی و حداکثر تا ساعت ۱۵:۴۵ روز **چهارشنبه مورخ ۱۴۰۴/۱۲/۶** و تحویل در پاکت در بسته و مهر و موم شده به دبیرخانه شرکت سیمان تهران واقع در تهران ، خیابان فردوسی، خیابان شهید تقوی(کوشک)، کوچه انوشیروانی، پلاک ۵ ، کد پستی ۱۱۴۵۶۸۷۸۱۳ و شماره تلفن : ۲-۶۶۷۰۸۳۹۱-۰۲۱ داخلی ۳۰۵ و یا ۳۰۷ (سرکارخانم مددی) می باشد.

از آنجائیکه شرکت سیمان تهران در رد یا پذیرش پیشنهادهای تامین کنندگان مختار می باشد، لذا ارائه اسناد و مستندات هیچگونه حقی برای متقاضیان ایجاد نخواهد کرد.

ضمناجهت کسب هرگونه اطلاعات بیشتر می توان در ساعت‌های اداری باشماره تلفن: ۱۶-۳۳۴۲۱۲۰۰-۰۲۱ داخلی ۳۰۵ آقای مهندس صفاری تماس حاصل فرمائید.

شرکت سیمان تهران ـ سهامی عام

همشهری شهرنگار

دوشنبه ۲۷ بهمن ۱۴۰۴ • ۲۷ شعبان ۱۴۴۷ • سال سی‌وچهارم • شماره ۹۶۱۳

HAMSHAHRI • ISSN 1735-6386 • Vol.34 • No.9613 • MON • FEB.16 • 2026

رودد‌ره فرحزاد به بوستان نهج‌البلاغه وصل می‌شود

عملیات اجرایی فاز ۲ پروژه احیای رودد‌ره فرحزاد ادامه دارد

[عکس: همشهری/ منا عادل]

گزارش

پریسا نوری | روزنامه‌نگار | سال گذشته فاز اول رودد‌ره فرحزاد به بهره‌برداری رسید تا محدوده‌ای که چند دهه پاتوق معتادان متجاهر و کارتن‌خواب‌ها بود به‌عنوان یکی از زیباترین تفرجگاه‌های پایتخت میزبان شهروندان شود. در مراسم افتتاحیه، مسئولان شهری قول دادند فازهای بعدی این پروژه یعنی محدوده‌ای حدود ۲کیلومتری از پل سنگی تا بوستان نهج‌البلاغه را تکمیل کنند و در اختیار شهروندان بگذارند. حالا با گذشت یک سال، به این محدوده سر زدیم تا در جریان روند آماده‌سازی آن قرار بگیریم.

کاشت ۲هزار درخت

در اطراف سنگفرش دوطرف رودخانه، تپه‌های خاکی دیده می‌شود که کم و بیش با نخاله و زباله پوشیده شده است. مهندس ناظر پروژه اینطور توضیح می‌دهد: قرار است تپه‌های خاکی اطراف بابیش از ۲هزار درخت و پوشش گیاهی متناسب با محیط سبز شود. درخت‌های بومی منطقه زبان گنجشک، سپیدار، گردو و بید است و پیش‌بینی شده علاوه بر آن درختانی مثل انار، بلوط و انجیر سازگار با اکوسیستم محل کاشته شود. ۲درخت چنار کهنسال ۵۰۰تا ۶۰۰ساله هم در مسیر دیده می‌شوند که در پروژه احیای فضای سبز محدوده توجه ویژه‌ای به آنها می‌شود.

ساخت تصفیه‌خانه و پارکینگ

در ادامه مسیر، چند تیر چوبی بزرگ کنار رودخانه جلب توجه می‌کند. به‌گفته مهندس ناظر این تیرها قرار است برای ساخت پل چوبی و اتصال دوطرف رودخانه استفاده شود. علاوه بر این ۳پل چوبی و یک پل روگذر بزرگ تا انتهای مسیر تعبیه می‌شود. همچنین ۳تصفیه‌خانه برای بازچرخانی آب و ۳پارکینگ ۲هزار مترمربعی با ظرفیت ۳۶۰خودرو در اطراف جانمایی شده تا گردشگران به راحتی به این محدوده تردد کنند.

اولین نمونه در ایران

بازدید ما از انتهای فاز یک، یعنی پل سنگی بزرگی که روی رودخانه بنا شده، شروع می‌شود. صابر محتشمی، مهندس ناظر پروژه که ما را همراهی می‌کند، توضیح می‌دهد: سازه پل بر مبنای قوس ایلامی ساخته شده که نخستین نمونه از این نوع در ایران است و طراحی و ساخت بسیار دقیق و حرفه‌ای دارد.

سنگ‌کاری دیواره

در مسیر رودخانه به سمت جنوب حرکت می‌کنیم. سروصدای کامیون‌ها و ماشین‌های لایروبی که مشغول آماده‌سازی بستر رودخانه هستند به گوش می‌رسد. کمی جلوتر یک لودر مشغول خالی کردن سنگ‌های بزرگی در حاشیه رودخانه است. مهندس ناظر پروژه می‌گوید: این سنگ‌ها، از مقاوم‌ترین و بهترین سنگ‌ها برای ساخت دیواره رودخانه است.

تکمیل ۸۰درصدی پیاده‌راه سنگی

به‌گفته محتشمی قرار است مسیر رودخانه، حدفاصل پل سنگی تا بوستان نهج‌البلاغه بهسازی شود و این بهسازی شامل ایجاد پیاده‌راه سنگفرش در دوطرف رودخانه، بهسازی پوشش گیاهی محدوده، ایجاد پل روگذر روی بزرگراه نیایش، جانمایی ۳پل چوبی روی رودخانه و نصب مبلمان و نیمکت‌های چوبی در پیاده‌راه است. تاکنون بیش از ۸۰درصد پیاده‌راه ساخته شده و نیمکت‌ها و همه نمادهایی که قرار است در مسیر قرار بگیرند از چوب و سنگ ساخته می‌شوند تا با طبیعت هماهنگ باشند.

از دارکوب و سنجاب تا عقاب و روباه

هرچند هنوز طبیعت این محدوده که سال‌ها در حصار زباله، نخاله و فاضلاب بوده، کامل احیا نشده، اما سروصدا و پرواز پرندگان بر شاخ و برگ درختان از بهبود اوضاع خبر می‌دهد. به‌گفته محتشمی این محدوده از پوشش حیوانی غنی است و در آن دارکوب، بلبل‌خرما، روباه، شغال، سنجاب، کاکایی، کلاغ ابلق، کلاغ زاغ، طوطی، شاهین و حتی عقاب دیده می‌شود و برای اینکه در اکوسیستم این حیوانات خللی ایجاد نشود قرار نیست در این محدوده از سیستم روشنایی استفاده شود، تا حیوانات در سکوت و تاریکی شب آرامش داشته باشند.

خروش رودخانه با شروع بارش‌ها

آب باریک و کم جانی در پیچ و خم مسیر رودخانه به آرامی جریان دارد. محتشمی توضیح می‌دهد در این فصل معمولا حجم آب همین‌قدر است، اما با شروع بارش‌ها و در فصل بهار این مقدار آب به چند برابر می‌رسد، البته ۴قنات در طول مسیر به رودخانه می‌ریزند. این قنات‌ها در تابستان برای آبیاری باغ‌ها استفاده و در فصل زمستان و پاییز به بستر رودخانه هدایت می‌شوند.

۲ کیلومتر مسیر پیاده‌راه رودد‌ره فرحزاد است که تا بوستان نهج‌البلاغه امتداد دارد

۳ پل چوبی و یک پل روگذر بزرگراه نیایش در مسیر پیاده راه ساخته خواهد شد

۲ هزار گونه مختلف درخت متناسب با اقلیم محدوده فصل زمستان در رودد‌ره فرحزاد کاشته می‌شود

۳ پارکینگ با ظرفیت ۳۶۰خودرو برای مجموعه جانمایی می‌شود

بهره‌برداری از فاز ۲ فرحزاد تا پایان سال

عباسعلی نوبخت، مدیرعامل سازمان بوستان‌ها و فضای سبز شهرداری تهران:

اجرای فاز ۲ پروژه احیای رودد‌ره فرحزاد، از ابتدای امسال شروع شده است، در حال حاضر بیش از ۸۰درصد از فضاسازی‌ها، ایجاد پیاده‌راه و احیای فضای سبز انجام شده و پیش‌بینی می‌شود این پروژه تا پایان سال تکمیل شود و به بهره‌برداری برسد. رود دره فرحزاد به‌عنوان یک میراث طبیعی و ملی و یکی از معدود عرصه‌های سبز و طبیعی در دل کلانشهر تهران است و می‌تواند نقش یک ریه تنفسی و فضایی را به دور از هیاهوی شهر ایفا کند و باید برای استفاده و بهره‌مندی عموم مردم حفظ شود.

سید محمد آقامیری، عضو شورای شهر: تهران نیازمند نمادهایی برای انتقال روحیه ایثار و مسئولیت‌پذیری به جوانان است

رونمایی از تندیس «سرباز وطن»

این اثر هنری ۴/۵ متری در میدان نبرد جاودانه شد

صفحه ۱۵

معاون شهردار تهران در تلویزیون همشهری از زیان‌های وارد شده در آشوب‌ها و تلاش برای بازسازی خسارت‌ها روایت کرده است

از آتش‌افروزی تا بازسازی در تهران

۸ دستگاه خودروی آتش‌نشانی کاملا از رده خارج شد

۷۴۰۰ مخزن زباله تخریب شد یا آسیب دید

۲۲ دستگاه اتوبوس سوخت و ۳۰۰ دستگاه آسیب دید

صفحه ۱۴

شهردار تهران در همایش ستایشگران حماسی‌خوان و حماسی‌سرای حسینیه جماران چه گفت؟

مدیریت شهری، پشتیبان رویدادهای فرهنگی و هنری

علیرضا زاکانی: مدیریت شهری خود را همسنگر اهالی فرهنگ می‌داند

صفحه ۱۵

پارک‌وی

روزنامه‌نگار: مریم باقرپور

ورود ۲۰ اتوبوس برقی دوکابین تا هفته آینده به پایتخت

اتوبوس‌های جدید برقی در راهند

اتوبوس‌های برقی تهران به ۵۰۰دستگاه خواهد رسید. که تاکنون ۳۹۰دستگاه اتوبوس برقی وارد ناوگان شده و ۱۱۰دستگاه دیگر در گمرک هستند که به‌زودی ترخیص می‌شوند و به تهران می‌رسند. البته تاکنون ۲۰ دستگاه اتوبوس برقی از گمرک ترخیص شده و در راه تهران هستند. سیدمیثاق اختر، مدیر روابط‌عمومی شرکت واحد اتوبوسرانی تهران درباره جزئیات این اتوبوس‌ها در برنامه پارک‌وی همشهری توضیحات بیشتری می‌دهد.

درباره اتوبوس‌های برقی ترخیص‌شده جدید توضیح می‌دهید که چه تعداد هستند؟

خوشبختانه روز گذشته ۲۰دستگاه اتوبوس برقی هایگر از بندرعباس ترخیص شد و فرایند انتقال آنها به تهران آغاز شده است. امیدواریم که ظرف هفته‌های آینده با انتقال آنها به تهران و طی کردن مراحل آماده‌سازی، به‌زودی وارد خطوط شوند.

شنیده شده که تعداد اتوبوس‌های برقی تا پایان سال به ۵۰۰دستگاه می‌رسد؟

بله، البته تاکنون ۳۹۰دستگاه اتوبوس برقی در تهران مشغول خدمت‌رسانی به شهروندان تهرانی شده‌اند و با ورود ۱۱۰دستگاه دیگر، مجموع اتوبوس‌های برقی در تهران به ۵۰۰دستگاه خواهد رسید.

قرار بود ۲۵۰۰ دستگاه اتوبوس برقی به تهران برسد. آیا مابقی تا سال آینده اضافه خواهند شد؟

بله، قرارداد برای تأمین ۲۵۰۰دستگاه اتوبوس برقی هایگر منعقد شده و بعد از ورود این ۵۰۰دستگاه، مابقی به‌تدریج وارد تهران خواهند شد.

اتوبوس‌های برقی وارد‌شده، چه زمانی شروع به خدمات‌رسانی می‌کنند؟

ظرف ۲هفته گذشته، ۱۵دستگاه اتوبوس دوکابین ۱۸متری از بندرعباس ترخیص شد. الان این اتوبوس‌ها در تهران مراحل آماده‌سازی را طی می‌کنند و امیدواریم هفته آینده بعد از رونمایی، وارد خطوط شوند. البته خبر خوش اینکه در هفته‌های آینده، ۲۰دستگاه اتوبوس دوکابین دیگر نیز وارد تهران می‌شود و پس از طی مراحل آماده‌سازی، خدمت‌رسانی به شهروندان را آغاز خواهند کرد.

افزایش تعداد اتوبوس‌های برقی

سید محمد آقامیری، رئیس کمیته عمران شورای اسلامی شهر تهران: اتوبوس‌های جدید به‌تدریج وارد کشور می‌شود. ۶۰ اتوبوس برقی در گمرک بندرعباس در حال ترخیص است و با ۵۰ دستگاه که در حال انتقال از چین به ایران است، تعداد اتوبوس‌های برقی جدید به ۱۱۰ دستگاه می‌رسد.

لزوم گذار از روش سنتی درمدیریت پسماند

سوده نجفی، رئیس کمیته سلامت شورای اسلامی شهر تهران: مدیریت پسماند در تهران نیازمند گذار از روش‌های سنتی به فناوری‌های نوین است. افزایش تفکیک از مبدا، کاهش حجم دفن زباله، به‌کارگیری روش‌های استاندارد بازیافت، کنترل و مهار گازهای متصاعد شده و... باید جدی و زمانبندی‌شده اجرا شود.

صفحه‌آرا: آرش شاه‌سمندی

با مردم

شماره تلفن ارتباطی با خوانندگان
۰۲۱۲۳۰۲۳۳۳۷

مسیر دوچرخه‌سواری شهرک خانه اصفهان ایمن‌سازی شود

اخیرا در بعضی از مسیرهای امن عبور دوچرخه‌ها در کنار خیابان‌های اصلی شهرک خانه اصفهان که با جدول‌های سیمانی و پلاستیکی از خیابان اصلی جدا شده بود، جداول برداشته و حذف شده است، لذا امنیت دوچرخه‌سواران به خطر افتاده و با تردد پرسرعت بعضی از خودروهای عبوری بی‌توجه، بسیار پرخطر و ناامن شده است. لطفا به ایمن‌سازی مسیر یادشده توجه شود.

محمود از اصفهان

حل مشکلات کشور در گروی پاسخگویی همه مسئولان است

مشکل اصلی جامعه، ضعف در اجرای قانون و عدم‌پایبندی برخی افراد به قانون است و تا زمانی که قانون برای همه یکسان اجرا نشود، وضعیت بهبود نخواهد یافت. حل مشکلات کشور در گروی پاسخگویی همه مسئولان است. هیچ‌کس نباید خود را فراتر از قانون بداند.

کواکبی از تهران

قطع بی‌نظم آب در نارمک همچنان ادامه دارد

از یک‌سال قبل، آب در نارمک (محله سمنگان) بدون برنامه و وقت و بی‌وقت قطع می‌شود. بارها از سازمان آب منطقه ۸ ناحیه ۲ برای رفع مشکل تقاضا کرده‌ایم اما این وضع ادامه دارد و مشکلات عدیده از جمله کار نکردن پکیج و آبگرمکن و... ایجاد کرده است.

ساکن محله

جلوی تخلفات واردکنندگان برنج را بگیرند

شنیده‌ام که برخی واردکنندگان برنج اقدام به خیس‌کردن یا غرق‌کردن ساختگی محموله‌ها می‌کنند و با این روش از شرکت‌های بیمه خسارت دریافت می‌دارند و سپس برنج‌ها را وارد بازار می‌کنند. درصورت صحت این موضوع با یک تخلف آشکار و تضییع حقوق مردم و بیت‌المال روبه‌رو هستیم. تقاضا می‌شود نهادهای مسئول به‌صورت جدی این مسئله را پیگیری کنند.

رضوانی از نوشهر

نرخ قبوض گاز نجومی شده است

از ابتدای مهرماه سال‌جاری قیمت هر مترمکعب گاز ۲هزار تومان افزایش یافت اما با آغاز فصل زمستان این رقم به ۱۶هزار تومان افزایش پیدا کرده است. این افزایش قیمت برای کشور ما که دومین منابع گازی جهان را در اختیار دارد اصلا منصفانه و منطقی نیست.

یک شهروند بازنشسته از تهران

هزینه خوابگاه‌های دانشجویی عودت داده شود

با توجه به اینکه کلاس‌های دانشگاه تا پایان اسفند به شکل غیرحضوری برگزار می‌شود و دانشجویان ساکن خوابگاه‌ها هزینه را از ابتدای ترم به‌طور کامل پرداخته‌اند، ضروری است مسئولان ذی‌ربط هزینه ۳ماه پایانی سال را که دانشجویان در خوابگاه‌ها حضور نداشته‌اند به آنان عودت دهند.

یک دانشجو از بابل

گزارش

از آتش‌افروزی تا باز سازی در تهران

معاون شهردار تهران در تلویزیون همشهری از زیان‌های وارد شده در آشوب‌ها و تلاش برای بازسازی خسارت‌ها روایت کرده است

گروه شهری | دی‌ماه ۱۴۰۴ در پی وقوع ناآرامی‌ها در تهران خسارات گسترده‌ای به زیرساخت‌های شهری وارد شد و تبعاتش چالش‌های بزرگی را برای خدمات شهری و محیط‌زیست به همراه داشت. اما ابعاد این خسارات چقدر بود و مدیریت شهری در این یک‌ماه چه اقداماتی برای رفع آنها و بهبود شرایط انجام داده است؟ داوود گودرزی، معاون خدمات شهری و محیط‌زیست شهردار تهران در تلویزیون همشهری علاوه بر پاسخ به این سؤالات خبرهای خوبی از پروژه‌های در حال تکمیل تا پایان سال می‌دهد.

از توطئه بیرونی تا نارسایی‌های داخلی

آنچه شاهد بودیم تنها یک درگیری سطحی نبود. باید با جسارت به ریشه‌ها نگاه کنیم. بخشی از این حوادث قطعا طراحی و توطئه دشمن از بیرون بود، اما بخش دیگر به نارسایی‌های داخلی و کاستی‌های ما در اجرا بازمی‌گردد. آیا در مدیریت اقتصادی، اجتماعی و فرهنگی آنچنان که باید قوی عمل کرده‌ایم؟ باید از خود بپرسیم کجای کار می‌لنگیده که زمینه برای چنین حوادثی فراهم شده است؟ این سؤال را نباید به‌سادگی رها کرد. ما نیازمند یک جریان مطالبه‌گری دقیق، کارشناسی و مؤثر در جامعه هستیم. هر مسئولی باید در هر پستی توضیح دهد که برای بهبود معیشت مردم، مدیریت اقتصاد و ارتقای رضایتمندی چه کرده است؟ این فضای شفاف می‌تواند از تکرار فتنه‌ها جلوگیری کند.

هیچ منطقه‌ای از آسیب در امان نماند

خسارات واردشده به اموال عمومی و زیرساخت‌های شهری کم‌سابقه و گسترده بود. برآورد اولیه حدود ۳هزارمیلیارد تومان خسارت تنها به دارایی‌های شهرداری تهران است که شامل از رده خارج‌شدن ۸دستگاه خودروی آتش‌نشانی و آسیب جدی به بیش از ۳۰دستگاه دیگر است. همچنین بیش از ۳۰۰دستگاه اتوبوس آسیب دید که ۲۲دستگاه کاملا سوخت و حدود ۷۴۰۰مخزن زباله تخریب شد یا آسیب دید. ایستگاه‌های اتوبوس، نرده‌ها، مبلمان شهری و... در معابر اصلی و پرترددی مانند خیابان انقلاب و میادین مرکزی بیشترین آسیب را متحمل شدند و تقریبا هیچ منطقه‌ای در تهران از درگیری در امان نماند.

خدمات شبانه پس از بحران

بلافاصله پس از حوادث، بسیج عمومی نیروهای خدمات شهری آغاز شد. با دستور اکید شهردار محترم، ماموریت ما بازگرداندن شهر به حالت عادی تا صبح روز بعد بود. تمام پاکبانان، پیمانکاران، مدیریت‌های مناطق ۲۲گانه و نیروهای فنی، شب‌وروز و بدون وقفه کار کردند تا مسیرها ایمن، شیشه‌های شکسته جمع‌آوری و وسایل آسیب‌دیده منتقل شوند. حمل اتوبوس‌ها و کیوسک‌های سوخته با جرثقیل و کفی کاری دشوار اما ضروری بود. به لطف خدا و تلاش بی‌وقفه همکارانم این هدف محقق شد. ما خود را خدمتگزار مردم می‌دانیم و این اقدامات ادای وظیفه بود، نه منت.

بحران را به فرصت تبدیل کنیم

این حوادث متأسفانه باعث تخریب گسترده مخازن زباله شد، اما ما را مصمم‌تر کرد تا طرح کاهش مخازن در معابر اصلی را با سرعت بیشتری اجرا کنیم. مدل کنونی مخازن روباز در سطح شهر دیگر در دنیای امروز پاسخگو نیست. هدف نهایی ما حرکت به سمت تفکیک کامل زباله از مبدأ و جمع‌آوری مکانیزه است. ما از مردم عزیز می‌خواهیم که در این طرح ملی همراهی کنند: زباله‌های خشک را در منزل نگهداری کنند و تنها پسماند تر را در ساعات مشخص (مانند ۹شب) در مخازن بگذارند. این کار علاوه بر تمیزی شهر، باعث حذف چهره زشت زباله‌گردی می‌شود. ما در منطقه ۲۲ این طرح را به‌صورت آزمایشی آغاز کرده‌ایم و با همراهی مردم آن را به کل شهر تعمیم خواهیم داد تا دیگر شاهد مخازن پر و کثیف در خیابان‌های اصلی نباشیم.

اولویت با جبران خسارات مردم است

برای بازسازی اموال شهرداری هیچ مطالبه‌ای از دولت نداشته‌ایم و با بودجه خودمان و با حداکثر سرعت در حال تعمیر و تجهیز هستیم. اما اولویت اول ما جبران خسارت شهروندان و واحدهای تجاری آسیب‌دیده است. الگوی موفق ما در بازسازی پس از جنگ ۱۲روزه دوباره فعال شده است. در آن دوره توانستیم با همکاری مردم، بخش خصوصی و دستگاه‌های اجرایی حدود ۸۵۰۰واحد را بازسازی کنیم. از همه کسانی که هنوز درخواست خود را ثبت نکرده‌اند، تقاضا می‌کنم به شهرداری منطقه خود مراجعه کنند. ما کنار مردم هستیم و همه ظرفیت خود را به‌کار گرفته‌ایم تا زندگی و کسب‌وکار مردم هرچه سریع‌تر به روال عادی بازگردد.

از حذف نرده‌ها تا زیباسازی دروازه‌های تهران

این حوادث به ما نشان داد که برخی از المان‌های شهری مثل نرده‌های فلزی طولانی در معابر اصلی، علاوه بر نامناسب‌بودن برای زیبایی شهر، در مواقع بحران می‌توانند به عامل تخریب تبدیل شوند. برنامه ما حذف تدریجی این نرده‌ها و جایگزینی آنها با گلدان‌ها یا جدول‌های بتنی با طراحی جدید است. نمونه موفق این کار در بخشی از خیابان ولیعصر اجرا شده و حالا نوبت خیابان انقلاب است. همچنین هماهنگی بسیار خوبی با نیروی انتظامی و راهور برای مدیریت بهتر شهر داریم و در حال طراحی مشترک برای ایمنی و نظافت همزمان معابر هستیم. یکی از پروژه‌های بلندمدت ما زیباسازی و ارتقای ورودی‌های اصلی شهر تهران است. ۶ورودی اصلی در اولویت هستند تا هر مسافری با ورود به پایتخت، نظم، زیبایی و هویت اسلامی-ایرانی را به‌وضوح احساس کند.

۲۰۰
کیلومتر توسعه مسیرهای سرزندگی (پیاده‌رو، مسیر دوچرخه) در مناطق مختلف در دست اجراست

۸
دستگاه خودروی آتش‌نشانی کاملا از رده خارج شد

۳۰
دستگاه خودروی آتش‌نشانی آسیب جدی دید

۷۴۰۰
مخزن زباله تخریب شد یا آسیب دید

۳۰۰
دستگاه اتوبوس آسیب دید

۲۲
دستگاه اتوبوس کاملا سوخت

برپایی جشنواره گل و گلدان در تهران

هدف خلق چهره‌ای متفاوت و بانشاط برای شهر است. علاوه بر برنامه‌های سنتی مانند افطاری‌های ساده، به‌دنبال مشارکت حداکثری مردم هستیم. به مناطق دستور داده‌ایم در کارهایی مثل رنگ‌آمیزی از کمک دانش‌آموزان یا هیأت‌امنای محلات استفاده کنند. همچنین یک جشنواره جدید به‌زودی رونمایی می‌شود: ما گلدان و گل در اختیار مردم قرار می‌دهیم تا برای عید، بالکن و خانه‌های خود را بیارایند و سپس در مسابقه‌ای محلی، بهترین‌ها انتخاب می‌شوند.

فراخوان مناقصه

شرکت بهره‌برداری راه‌آهن شهری تهران و حومه

شرکت بهره‌برداری راه‌آهن شهری تهران و حومه در نظر دارد تعدادی مناقصه عمومی به شرح ذیل را در بستر **سامانه تدارکات الکترونیکی دولت (ستاد)** برگزار نماید. متقاضیان برای کسب اطلاعات بیشتر به آدرس www.setadiran.ir مراجعه نمایند.

ردیف	شماره فراخوان	موضوع	نوع
۱	۲۰۰۴۰۹۹۹۳۶۰۰۰۱۰۱	عملیات تهیه مصالح و احداث سالن ورودی ساختمان دفتر مرکزی شرکت بهره‌برداری راه آهن شهری تهران و حومه	دو مرحله‌ای
۲	۲۰۰۴۰۹۹۹۳۶۰۰۰۱۰۴	خرید ۲۴۰۱ عدد انواع گریس پمپ معمولی و کلمپ دار مخصوص مرکز قوس همراه با متعلقات	یك مرحله‌ای
۳	۲۰۰۴۰۹۹۹۳۶۰۰۰۱۰۹	خرید قطعات یدکی UPS های بوری (B4030(Borri و B9000 FXS مورد نیاز علائم متروی تهران	یك مرحله‌ای
۴	۲۰۰۴۰۹۹۹۳۶۰۰۰۱۱۰	بازنویسی، توسعه، ارتقای امنیت و آموزش سیستم‌های اطلاعاتی	دو مرحله‌ای
۵	۲۰۰۴۰۹۹۹۳۶۰۰۰۱۱۲	خرید تجهیزات فعال زیرساخت شبکه‌های ارتباطی (سیسکو سری ۹۵۰۰)	یك مرحله‌ای

فراخوان برگزاری مزایده

شرکت بهره‌برداری راه‌آهن شهری تهران و حومه

شرکت بهره‌برداری راه‌آهن شهری تهران و حومه

در نظر دارد مجوز بهره برداری از تعدادی فضای تجاری واقع در ایستگاههای مترو را از طریق مزایده عمومی در بستر سامانه ستاد به نشانی **www.setadiran.ir** واگذار نماید.

لذا متقاضیان محترم می‌توانند جهت کسب اطلاعات و دریافت اسناد مربوطه، براساس شماره فراخوان‌های **۵۰۰۴۰۹۹۹۳۶۰۰۰۵۴۱ الی ۵۰۰۴۰۹۹۹۳۶۰۰۰۵۴۳** در درگاه سامانه تدارکات الکترونیکی دولت (ستاد) اقدام نمایند.

مناقصه عمومی تأمین کارتن بسته‌بندی

بهمن ۱۴۰۴-۱۱-۰۴۱۱

شرکت خدمات ارتباطی ایرانسل در نظر دارد **تأمین کارتن ۳ و ۵ لایه** مورد نیاز خود را به پیمانکاران توانمند و دارای صلاحیت واگذار کند.

جزئیات بیشتر و ثبت‌نام در مناقصه:
sourcing.irancell.ir

ارتباط با ما:
callforbids@mtnirancell.ir
۰۲۱-۲۳۱۹۴۵۷۲

مهلت ارسال اسناد مناقصه:
۳ اسفند ۱۴۰۴

ایرانسل MTN

فراخوان مناقصه عمومی (نوبت دوم)

مشعل پویا

شرکت مشعل پویا اسپادانا (زیرمجموعه هلدینگ پتروپالایش اصفهان) در نظر دارد جهت خرید یک دستگاه جرثقیل سقفی ۱۵ تن، مناقصه‌ای را به روش عمومی به فروشندگان واجد صلاحیت واگذار نماید.

آخرین مهلت زمانی دریافت اسناد مناقصه : تا ساعت ۱۲:۰۰ روز چهارشنبه تاریخ ۱۴۰۴/۱۱/۲۹

آخرین مهلت زمانی ارائه پیشنهاد و ارسال پاکات مناقصه : تا ساعت ۱۲:۰۰ روز شنبه تاریخ ۱۴۰۴/۱۲/۰۲

هزینه درج آگهی روزنامه به عهده برنده مناقصه می‌باشد.

مبلغ ضمانت‌نامه شرکت در قرارداد : ۵۰۰/۰۰۰/۰۰۰ ریال

مدت قرارداد : ۱ ماه

شرایط تحویل اسناد مناقصه : مناقصه‌گران می‌توانند جهت دریافت اسناد مناقصه درخواست کتبی خود را به شماره موبایل ۰۹۱۳۳۱۶۸۱۶۵ در شبکه اجتماعی ایتا ارسال نمایند.

در صورت نیاز همه روزه به غیر از ایام تعطیل از ساعت ۸ لغایت ۱۷ به منظور دریافت اطلاعات تکمیلی و فنی با آقای مهندس نصر با شماره ۰۹۱۳۳۸۶۵۲۱۰ تماس حاصل نمایید.

آگهی مناقصه عمومی نوبت دوم

سازمان مهندسی و عمران شهرداری تهران در نظر دارد جهت ساخت و تعویض سرند آسفالت ۱۶۰ تنی کارخانه شماره ۴ - راه اندازی و بهره‌برداری آزمایشی - نحوه پرداخت بصورت نقد و غیر نقد از بین اشخاص حقوقی ذیصلاح که دارای شرایط ذیل هستند پیمانکار انتخاب نماید:

۱- **حداقل شرایط لازم جهت امکان شرکت در مناقصه :**
- دارای کداقتصادی
- اساسنامه شرکت با موضوع فعالیت مرتبط باشد و یا جواز کسب معتبر از مراجع ذیصلاح داشته باشد.

لذا از کلیه شرکت‌های دارای شرایط فوق‌الذکر دعوت بعمل می‌آید در صورت تمایل به همکاری، نسبت به شرکت در این فراخوان به شرح زیر اقدام نمایند:

۲- ارائه نامه رسمی اعلام آمادگی متقاضی و دریافت اسناد فراخوان توسط نماینده متقاضی با ارائه معرفی‌نامه و فیش واریزی به مبلغ ۶,۰۰۰,۰۰۰ ریال به حساب جاری شماره ۱۰۰۷۸۵۶۹۵۶۸۴ نزد بانک شهر شعبه حافظ شمالی کد ۲۴۹ به نام سازمان مهندسی و عمران شهرداری تهران به شناسه ملی ۱۴۰۰۵۶۱۰۷۹۵ به منظور خرید اسناد حداکثر ظرف مدت ۵ روز پس از تاریخ درج فراخوان در روزنامه کثیرالانتشار.(درصورت واریز وجه از طریق اینترنتی می‌بایست موضوع به تائید امورمالی این سازمان واقع در آدرس خیابان حافظ شمالی رسیده و پس از آن جهت خرید اسناد به آدرس بند چهار مراجعه گردد)

۳- مبلغ تضمین شرکت در مناقصه بر اساس شرایط مندرج در دعوتنامه و میزان پیش پرداخت بر اساس شرایط قرارداد می‌باشد.

۴- محل تحویل اسناد: خیابان آزادی خیابان اسکندری شمالی خیابان طوسی پلاک ۱۰۱ طبقه سوم امور قراردادها شماره تماس ۰۲۱۹۶۰۲۰۵۶۵

۵- آخرین مهلت تسلیم پیشنهاد قیمت به دبیرخانه مناقصه گزار، بر اساس شرایط مندرج در دعوتنامه می‌باشد.

۶- جلسه بازگشایی پیشنهادات پاکتهای "الف" و "ب" بر اساس شرایط مندرج در دعوتنامه می‌باشد.

۷- ارائه اسناد تکمیل شده بصورت رسمی و در پاکت در بسته و مهر و امضا شده توسط صاحبان مجاز، بر اساس تاریخ های درج شده در اسناد فراخوان

۸- کلیه مکاتبات و مراودات به آدرس تهران- خیابان حافظ شمالی- ساختمان شماره ۵۵۹ - سازمان مهندسی و عمران شهرداری تهران- دبیرخانه شماره فاکس ۰۲۱۸۸۹۲۳۱۲۲

۹- مناقصه گزار در رد یا قبول یک یا کلیه پیشنهادات اختیار کامل دارد.

۱۰- برنده مناقصه بر اساس شرایط مناقصه، ضوابط و آئین نامه های داخلی مناقصه گزار تعیین می‌شود.

۱۱- سازمان اختیار دارد مقدار کالا یا کار مورد معامله را تا بیست و پنج درصد کل مورد معامله را بر اساس شرایط مندرج در قرارداد افزایش یا کاهش دهد.

بدیهی است ابتدا اسناد و مدارك ارائه شده توسط شرکت‌ها بر اساس ضوابط و شرایط مناقصه مورد بررسی قرار گرفته و در صورت تائید آن، نسبت به بازگشایی پاکت پیشنهاد قیمت اقدام خواهد گردید. و ارائه سوابق و مدارك واصله هیچگونه حقی را برای متقاضیان ایجاد نمی نماید.

هزینه چاپ آگهی به عهده برنده مربوطه می‌باشد.

سازمان مهندسی و عمران شهرداری تهران

فراخوان مناقصه عمومی (نوبت دوم)

مشعل پویا

شرکت مشعل پویا اسپادانا (زیرمجموعه هلدینگ پتروپالایش اصفهان) در نظر دارد جهت خرید یک دستگاه رول ورق ۴ غلطک، مناقصه‌ای را به روش عمومی به فروشندگان واجد صلاحیت واگذار نماید.

آخرین مهلت زمانی دریافت اسناد مناقصه : تا ساعت ۱۲:۰۰ روز چهارشنبه تاریخ ۱۴۰۴/۱۱/۲۹

آخرین مهلت زمانی ارائه پیشنهاد و ارسال پاکات مناقصه : تا ساعت ۱۲:۰۰ روز شنبه تاریخ ۱۴۰۴/۱۲/۰۲

هزینه درج آگهی روزنامه به عهده برنده مناقصه می‌باشد.

مبلغ ضمانت‌نامه شرکت در قرارداد : ۲/۸۰۰/۰۰۰/۰۰۰ ریال

مدت قرارداد : ۱ ماه

شرایط تحویل اسناد مناقصه : مناقصه‌گران می‌توانند جهت دریافت اسناد مناقصه درخواست کتبی خود را به شماره موبایل ۰۹۱۳۳۱۶۸۱۶۵ در شبکه اجتماعی ایتا ارسال نمایند.

در صورت نیاز همه روزه به غیر از ایام تعطیل از ساعت ۸ لغایت ۱۷ به منظور دریافت اطلاعات تکمیلی و فنی با آقای مهندس نقدعلی با شماره ۰۹۱۳۴۱۲۴۸۰۳ تماس حاصل نمایید.

صفحه‌آرا: آرش شاه‌سمندی

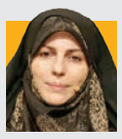

تبدیل خانواده‌های تهرانی به کنشگران مدیریت شهری

مریم اردبیلی، رئیس مرکز زنان و خانواده شهرداری تهران: در رویکرد «شهر خانواده» خانواده از یک مخاطب خدمات شهری به یک نهاد کنشگر و اثرگذار در مدیریت شهر تبدیل می‌شود و مدیریت شهری موظف است، شهر را از دریچه نگاه خانواده اداره کند. این رویکرد به‌معنای ارائه خدمات رفاهی محدود برای خانواده‌ها نیست.

فعالیت ۳۵ هزار دستفروش در پایتخت

مجتبی اقوامی پناه، مدیرعامل شرکت ساماندهی صنایع و مشاغل شهر تهران: حدود ۳۵ هزار دستفروش در پایتخت فعالیت می‌کنند که حدود ۲۰ هزار نفرشان در ۶۰ بازار ساماندهی‌شده در ۲۱ منطقه شهر تهران مشغول فعالیت هستند. در حال حاضر تنها منطقه ۲۲ فاقد بازار ساماندهی‌شده است.

مدیریت شهری، پشتیبان رویدادهای فرهنگی و هنری

شهردار تهران در همایش ستایشگران حماسی‌خوان و حماسی‌سرای حسینیه جماران چه گفت؟

گزارش

نیلوفر ذوالفقاری | روزنامه‌نگار |

حسینیه جماران عصر روز جمعه، محل برگزاری دومین همایش بین‌المللی ستایشگران حماسی‌خوان و حماسی‌سرا در حسینیه شد. میزبان این همایش علیرضا زاکانی، شهردار تهران بود که با گرامیداشت یاد و خاطره امام خمینی(ره)، به تبیین نقش شعر آیینی در تداوم انقلاب اسلامی و تقویت انگیزه‌های الهی در جامعه پرداخت. بخش‌هایی از سخنان شهردار تهران را در این همایش می‌خوانید.

رمز پیروزی و بقای انقلاب اسلامی

از منظر امام راحل، بنیانگذار جمهوری اسلامی، رمز پیروزی و بقای انقلاب اسلامی بر ۳ پایه «انگیزه الهی»، «هدف متعالی» و «وحدت کلمه» استوار است. انقلاب اسلامی ایران با اتکا به این ۳ عنصر محوری به پیروزی رسید و استقلال خود را نیز مرهون همین عوامل است. دشمنان به‌ویژه آمریکا در نقطه مقابل این ۳ محور صف‌آرایی کرده‌اند. هدف آنها از یک‌سو تضعیف و مهار انگیزه‌های الهی، از سوی دیگر ناامیدسازی ملت از دستیابی به قله‌های افتخار و آرمان‌های متعالی و درنهایت ایجاد تفرقه برای جلوگیری از تمرکز ظرفیت‌های ملی در میدان عمل است.

نقش حیاتی شاعران و ستایشگران اهل‌بیت(ع) در ترویج شور و شعور حسینی

شما هنرمندان با ترویج شور و شعور حسینی و بازخوانی ابعاد گوناگون حماسه عاشورا و پیوند آن با افق تمدنی ظهور و تحقق وعده الهی، انقلاب اسلامی را به‌مثابه حرکتی برگرفته از عاشورا و در مسیر انقلاب مهدوی معرفی می‌کنید. هر انسانی در هر نقطه از جهان که با شعر و سروده شما ارتباط برقرار کند، انگیزه الهی در وجودش زنده و احیا می‌شود.

مدیریت شهری، همسنگر اهالی فرهنگ و هنر

در مجموعه مدیریت شهری خود را همسنگر اهالی فرهنگ و هنر در تحقق آرمان‌ها می‌دانیم. پیش از این همواره بر این نکته تأکید می‌شد که جامعه ایرانی توانایی ابراز شادمانی جمعی را ندارد، اما این هنرمندی شما بود که ظرفیت‌های عظیم شادی و نشاط اجتماعی را به منصه‌ظهور رساند و الهام‌بخش دیگر ملت‌ها در سراسر جهان شد.

جامعه اسلامی، زمینه‌ساز تمدن نوین

جامعه الگوی اسلامی می‌تواند زمینه‌ساز تمدن نوین اسلامی باشد. متأسفانه امروز با کاستی‌هایی در حوزه استقلال اقتصادی و فرهنگی مواجهیم که این کمبودها نه به دین و رهبری، بلکه به عدم‌عمل به آموزه‌های دینی و انقلابی بازمی‌گردد. اگر کشوری بر مدار عدالت، معنویت، پیشرفت و آبادانی ساخته شود، بی‌تردید این کشور مستقل و آزاد به‌سرعت مورد توجه و الگوبرداری سایر ملت‌ها قرار خواهد گرفت و به همین دلیل دشمن بر ناامیدسازی جامعه ایرانی تمرکز کرده است.

۳ رمز پیروزی و بقای انقلاب اسلامی از نظر شهردار تهران

- انگیزه الهی
- هدف متعالی
- وحدت کلمه

نقش مدیریت شهری در تحقق عینی وحدت کلمه

نقش شاعران و هنرمندان در احیای امید و استواری جامعه بسیار برجسته است و شما با هنر خود در جهت تحقق فرمایش امام راحل که «ما می‌توانیم» بود، گام برمی‌دارید. مشکلات متعدد کشور نافی این توانایی نیست، بلکه ریشه در پیمودن راه‌های نادرست و تکراری و عدم‌التزام عملی به فرمایشات امام و رهبری دارد. مدیریت شهری خود را موظف به تحقق عینی وحدت کلمه در عرصه خدمات‌رسانی می‌داند. «وحدت کلمه» به‌عنوان یکی از عناصر اساسی انقلاب اسلامی، آن عنصر گران‌سنگ و تعیین‌کننده‌ای است که پیام آن را شما هنرمندان و ستایشگران اهل‌بیت(ع) به جامعه منتقل می‌کنید و ما نیز به سهم خود در مجموعه مدیریت شهری، خود را موظف به تحقق عینی این مهم در عرصه خدمت‌رسانی به مردم می‌دانیم.

جست‌وجو برای گورستان‌های جدید

سازمان بهشت‌زهرا(س) یکی از بزرگ‌ترین و پرحجم‌ترین سازمان‌های شهرداری است. این مجموعه که بیش از ۶۰ سال پیش با نیت خیر تأسیس شد، اکنون ظرفیتش رو به پایان است. در سال‌های گذشته هرجا امکان توسعه بود انجام شد، اما اکنون دیگر ظرفیتی ندارد. از ۲ سال قبل جست‌وجو برای ایجاد آرامستان‌های جدید در ۴ نقطه مختلف شهر آغاز شده تا بار ترافیک و تمرکز بر جنوب شهر کاهش یابد.

ارتقای خدمات در بهشت‌زهرا(س)

با توجه به حجم بالای مراجعات، ارتقای خدمات در بهشت‌زهرای فعلی یک اولویت جدی است. بخش شهدا با قریب ۳۰ هزار شهید، خود یک قطب فرهنگی بزرگ است که روزانه هزاران زائر دارد. وظیفه ما تأمین خدمات ترافیکی، پارکینگ و سایر امکانات برای این عزیزان است. همچنین خدمات مرتبط با اموات و تدفین باید با نظم و کیفیت بالا و بدون معطلی انجام شود. تمام تلاش ما این است که در لحظات سخت، دغدغه‌ای افزون بر مصیبت واردشده بر دوش خانواده‌ها نباشد.

چالش‌های ساخت آرامستان جدید

پس از بررسی‌های بسیار، چند نقطه در دست بررسی است که برای هر کدام باید از دستگاه‌های مختلف استعلام گرفته شود. متأسفانه ایجاد هر آرامستان جدید با موانع متعدد و گاه متناقضی روبه‌رو است: برخی مخالفت می‌کنند که چرا نزدیک محل سکونت آن‌هاست، و وقتی به حاشیه شهر می‌رویم با بحث‌های مربوط به تملک زمین و حریم شهرها مواجه می‌شویم. با این حال پیگیری‌ها ادامه دارد و ۳ نقطه تقریبا نهایی شده و ۲ نقطه به‌زودی فعالیت خود را آغاز خواهند کرد تا شهر دچار بحران نشود.

خدمات رایگان و هزینه‌های کنترل‌شده

تعرفه‌های خدمات در بهشت‌زهرا(س) در مقایسه با سایر خدمات شهری و کشوری بسیار ناچیز است. به‌عنوان مثال، قبر اول رایگان است. همچنین در حوادث اخیر، تمامی خدمات مرتبط با تدفین به‌صورت رایگان و با تکریم خانواده‌ها انجام شد و هیچ تفاوتی بین افراد قائل نشدیم. این وظیفه ما بود. متأسفانه شایعاتی درباره دریافت هزینه‌های گزاف مطرح شد که کاملا دروغ و بی‌اساس بود.

۴ نقطه جدید برای احداث آرامستان در دست بررسی است (برای کاهش تمرکز بر جنوب شهر)

آماده‌سازی شهر برای ماه مبارک رمضان و عید نوروز

از چندماه قبل «قرارگاه سیما و منظر شهر» با دستور شهردار محترم تشکیل شده و حدود ۱۲۰ پروژه اصلی و ۲۷ پروژه جزئی (جمعا ۱۴۷ پروژه) را تحت نظر دارد. این پروژه‌ها تا نیمه فروردین ادامه دارند و شامل حوزه‌های مختلفی از جمله فضای سبز و گلکاری (طراحی و کاشت فرش گل، پیرایش و کاشت درختان)، زیباسازی (رنگ‌آمیزی، نقاشی‌های دیواری، نورپردازی و نصب المان‌های شهری)، ساماندهی معابر (نظم‌بخشی به دستفروشان و معابر) و زیباسازی ورودی‌های شهر و بزرگراه‌هاست.

افتتاح چند پروژه بزرگ تا پایان فروردین

کارها به‌صورت شبانه‌روزی در جریان است و چند پروژه بزرگ تا پایان سال یا پایان فروردین به شهر اضافه می‌شود، از جمله افتتاح فاز دوم رودده فرحزاد، تبدیل پادگان ۰۶ به بوستان عمومی، احداث «چهارباغ» در بالای مصلای تهران که با پلی به آن متصل می‌شود، و توسعه مسیرهای سرزندگی (پیاده‌رو، مسیر دوچرخه) از ۴۷ کیلومتر در سال گذشته به حدود ۲۰۰ کیلومتر در مناطق مختلف شهر.

در شهر

رونمایی از تندیس «سرباز وطن»

میدان مرکزی شرق تهران در یک ظهر آفتابی زمستان، میزبان مردان و زنانی بود که با حضور در آیین رونمایی از مجسمه «سرباز وطن» یاد و خاطره دلاوری‌های سربازان وطن را گرامی داشتند. آنها همراه با خانواده‌های معظم شهدا و جمعی از مدیران شهری، ایثار و فداکاری قهرمانان ملی را پاس داشتند که در ادامه می‌خوانید.

مشخصات اثر

موقعیت: میدان نبرد، شرق تهران
سازنده: شریعت
مواد اولیه: سازه بتنی و استراکچر فلزی، پس از اجرای آستر، سیمان‌کاری، حجم‌پردازی و رنگ‌آمیزی، مقاوم در برابر شرایط جوی

نماد مقاومت و همبستگی

آیین رونمایی و نصب مجسمه با اجرای ویژه برنامه‌های حماسی و فرهنگی همراه بود و این اثر هنری ۴.۵ متری که با دقت و هنرمندی طراحی شده، به‌عنوان یک پیام قوی از همبستگی و مقاومت در برابر چالش‌ها در شرق پایتخت جاودانه شد.

تهران نیازمند نمادهایی برای انتقال روحیه ایثار و مسئولیت‌پذیری به جوانان است

حجت‌الاسلام سیدمحمد آقامیری، رئیس کمیته عمران شورای اسلامی شهر تهران: نصب این تندیس گامی مؤثر در هویت‌بخشی به فضاهای شهری است، چراکه شهر تهران نیازمند نمادهایی است که روح ایثار و مسئولیت‌پذیری را به نسل جوان منتقل کند؛ آثاری که نه‌تنها جلوه بصری و تجسم عشق به ایران باشند، بلکه پیام فرهنگی عمیق داشته باشند.

گرامیداشت یاد دلاورمردان حافظ میهن

امیر شهرابی، شهردار منطقه ۱۴: در دوره مدیریت شهری ششم رونمایی و نصب تندیس‌هایی به یاد دلاورمردان حافظ میهن و امنیت کشور، چهره‌های فرهیخته و شخصیت‌های مذهبی و قهرمانان ملی در اولویت منطقه ۱۴ قرار گرفته است؛ چراکه ارج‌نهادن به سرمایه‌های معنوی و هویتی گامی مؤثر در تقویت روحیه خودباوری، انتقال ارزش‌ها به نسل جوان و اعتلای فرهنگ ایثار در محله‌هاست.

آگهی مزایده فروش ملک شماره ۱۸-۱۴۰۴

شرکت بهین ساز خلیج فارس

بهین‌سازخلیج‌فارس

شرکت بهین ساز خلیج فارس (سهامی عام) در نظر دارد به عنوان عامل فروش، نسبت به فروش موارد محدودی از املاک به شرح ذیل با شرایط ویژه بصورت نقد و اقساط (بدون کارمزد) از طریق برگزاری **مزایده عمومی** اقدام نماید. متقاضیان محترم مهلت دارند از تاریخ انتشار آگهی لغایت روز **چهارشنبه** مورخ **۱۴۰۴/۱۲/۰۶** همه روزه (**بجز ایام تعطیل**) از ساعت **۸** الی **۱۶** جهت کسب اطلاعات بیشترو دریافت اسناد مزایده به دفاتر فروش به نشانی های ذکر شده مراجعه نمایند.

الف) نشانی دفاتر فروش :

۱- تهران، خیابان شهید سید حسن نصراله، خیابان ۲۱، پلاک ۱۵، طبقه همکف (ردیف ۱)	تلفن : ۸۴۳۳۱۲۰۸ (۰۲۱)
۲- تهران، میدان آرژانتین، خیابان الوند، خیابان ۳۳، پلاک ۱۴، طبقه ۵ (ردیف ۲ الی ۱۴)	تلفن : ۸۸۱۹۴۱۷۸-۸۸۱۹۱۷۴۹ (۰۲۱)
۳- بندرعباس، بلوار جمهوری اسلامی، خیابان نمایشگاه (بلوار بازرگانی)، پلاک ۲۰ (ردیف ۱ و ۲)	تلفن : ۳۳۴۶۸۸۲۴ (۰۷۶)
۴- مشهد، خیابان کوهسنگی، کوهسنگی ۹ (محتشمی)، نبش محتشمی ۱۷، پلاک ۲ (ردیف ۶ و ۷)	تلفن : ۳۸۴۶۱۴۵۷ (۰۵۱)
۵- شیراز، خیابان خلیلی، نبش کوچه ۸ (ردیف ۸)	تلفن : ۳۶۲۶۱۸۸۸-۳۶۲۷۹۳۹۴ (۰۷۱)
۶- همدان، میدان بعثت، ابتدای بلوار بعثت، ساختمان سبز، طبقه فوقانی بانک تجارت (ردیف ۹ و ۱۰)	تلفن : ۳۸۲۲۰۰۵۵ (۰۸۱)
۷- اصفهان، خیابان حکیم نظامی، خیابان حسین آباد، پلاک ۳۸ (ردیف ۱۱)	تلفن : ۴۳ الی ۳۶۲۸۳۵۴۰ (۰۳۱)
۸- بیرجند، خیابان پاسداران، کوچه ۴۶، پلاک ۱۶ (ردیف ۱۲ الی ۱۴)	تلفن : ۳۲۴۳۵۲۸۰ (۰۵۶)

شرایط مزایده :

- **اخذ درخواست های پیشنهادی** (فرم شرکت در مزایده تکمیل شده) به همراه **اصل یک فقره چک بانکی طبق مشخصات اعلامی در دفتر فروش** به میزان **۵٪ قیمت پایه** از روز انتشار آگهی مزایده لغایت روز **چهارشنبه** مورخ **۱۴۰۴/۱۲/۰۶** در ساعات و محل های تعیین شده صورت می پذیرد.
- آخرین مهلت دریافت پاکت های پیشنهادی در محل دفاتر فروش تا روز **چهارشنبه** مورخ **۱۴۰۴/۱۲/۰۶** در محل بازگشایی تا ساعت **۱۰:۳۰** صبح روز **یکشنبه** مورخ **۱۴۰۴/۱۲/۱۰** می باشد.
- بازگشایی پاکت های مزایده رأس ساعت **۱۱** روز **یکشنبه** مورخ **۱۴۰۴/۱۲/۱۰** می باشد.
- رعایت مفاد فرم شرکت در مزایده الزامی بوده و پیشنهادهای فاقد سپرده، مخدوش، مبهم و مشروط از درجه اعتبار ساقط می باشد.
- اخذ فرم الحاقیه پیرامون اطلاعات تکمیلی املاک و امضاء و تحویل آن به همراه فرم تقاضای شرکت در مزایده الزامی است. ضمناً هرگونه ادعایی مبنی بر عدم اطلاع یا قرائت یا امضاء فرم الحاقیه و یا ارایه آن از سوی دفاتر فروش قابلیت استماع ندارد.
- ضمن ثبت نام در **سامانه ثنا قوه قضاییه**، هنگام تنظیم قرارداد، ارایه برگه ثبت نام در سامانه یاد شده الزامی می باشد. ضمنا علاوه بر نشانی اقامتگاه قراردادی مندرج درماده یک قرارداد ، ابلاغ از طریق **سامانه ثنا** نیز معتبر و ملاک عمل خواهد بود.

ب) نشانی محل بازگشایی پاکت های ارائه شده مزایده:

تهران، خیابان شهید سید حسن نصراله، خیابان ۲۱، پلاک ۱۵، طبقه همکف

ردیف	آدرس	نوع ملک	کاربری ملک	متراژ عرصه مترمربع	مبلغ پایه مزایده (ریال)	توضیحات
۱	جزیره کیش، بلوار مرجان، روبروی برج های رویای کیش، نبش مرجان ۴، قطعه HT۵۵	زمین	هتل	۲۳۳۰۰	۲۳/۵۰۰/۰۰۰/۰۰۰/۰۰۰	مورد واگذاری ششدانگ یک قطعه زمین با وضع موجود که بازدید ملک و تکمیل فرم الحاقیه الزامی و با شرایط پرداخت ۱۵٪ نقد و الباقی در اقساط ۴۸ ماهه (۸ فقره چک ششماهه) با امکان تهاتر ۴۰٪ املاک سهل البیع بر روی اقساط بوده و تحویل پس از انعقاد قرارداد می باشد.
۲	جزیره کیش، نوار توسعه ساحلی، فاز ۱۶۳ هکتاری مرجان، قطعه ۱۰۵	زمین	گردشگری	۱۳۲۹۵/۰۳	۱۲/۲۳۱/۴۲۷/۶۰۰/۰۰۰	مورد واگذاری ششدانگ یک قطعه زمین با وضع موجود که بازدید ملک و تکمیل فرم الحاقیه الزامی و با شرایط پرداخت ۱۵٪ نقد و الباقی در اقساط ۴۸ ماهه (۸ فقره چک ششماهه) با امکان تهاتر بر روی اقساط بوده و تحویل پس از انعقاد قرارداد می باشد.
۳	تهران، خیابان شهید باهنر (نیاوران)، خیابان شهید بورانپناج، انتهای خیابان شهید صبوری، نبش شمالی کوچه کامیار	زمین	باغ	۹۸۷	۲/۵۶۶/۲۰۰/۰۰۰/۰۰۰	مورد واگذاری ششدانگ یک قطعه زمین با وضع موجود که بازدید ملک و تکمیل فرم الحاقیه الزامی و با شرایط پرداخت ۲۰٪ نقد و الباقی در اقساط ۴۲ ماهه (۷ فقره چک ششماهه) با امکان تهاتر بر روی اقساط بوده و تحویل پس از انعقاد قرارداد می باشد.
۴	تهران، میدان صادقیه، بلوار ناصر حجازی، خیابان لاله جنوبی، نبش کوچه ۱۹ غربی	زمین		۱۰۰۰	۷۹۰/۰۰۰/۰۰۰/۰۰۰	مشابه توضیحات ملک ردیف شماره ۳
۵	تهران، بزرگراه حکیم، بعد از خیابان سازمان برنامه، بعد از خیابان محرابی، سومین قطعه شمالی	زمین		۶۰۰	۶۰۰/۰۰۰/۰۰۰/۰۰۰	مورد واگذاری ششدانگ یک قطعه زمین با وضع موجود که تکمیل فرم الحاقیه الزامی و با شرایط پرداخت ۲۰٪ نقد و الباقی در اقساط ۴۸ ماهه (۸ فقره چک ششماهه) با امکان تهاتر بر روی اقساط بوده و تحویل پس از انعقاد قرارداد می باشد.
۶	مشهد، بلوار رسالت، رسالت ۸۱، نبش شرقی خیابان شهید مولایی ۴، نرگس ۱۲	زمین	تجاری مسکونی	۱۵۹۷/۸۴	۳۰۹/۱۰۰/۰۰۰/۰۰۰	مورد واگذاری ششدانگ یک قطعه زمین با وضع موجود که تکمیل فرم الحاقیه الزامی و با شرایط پرداخت ۲۰٪ نقد و الباقی در اقساط ۳۶ ماهه (۱۲ فقره چک ۳ماهه) با امکان تهاتر بر روی اقساط بوده و تحویل پس از انعقاد قرارداد می باشد.
۷	مشهد، بلوار رسالت، رسالت ۸۱، نبش غربی خیابان شهید مولایی ۵، نرگس ۱۱	زمین	تجاری مسکونی	۱۳۹۷	۲۶۵/۱۰۰/۰۰۰/۰۰۰	مشابه توضیحات ملک ردیف شماره ۶
۸	شیراز، معالی آباد، بلوار دکتر علی شریعتی، خیابان پزشکان، قبل از هتل الیزه	زمین	ورزشی	۲۰۷۲	۱/۷۲۷/۰۰۰/۰۰۰/۰۰۰	مورد واگذاری ششدانگ دو قطعه زمین مجاور دارای دوبر بصورت یکجا با وضع موجود و محصور و قابل تحویل، دارای ۲ سند تک برگ مجزا که بازدید ملک و تکمیل فرم الحاقیه الزامی و با شرایط پرداخت ۲۰ ٪نقد و الباقی در اقساط ۳۶ ماهه (۱۲ فقره چک سه ماهه) می باشد.
۹	همدان، بلوار غبار همدانی، سه راهی جانبازان، انتهای ۱۸ متری ابوذر، قطعه ۲۶	زمین		۱۲۰/۹	۴۲/۳۱۵/۰۰۰/۰۰۰	مورد واگذاری ششدانگ یک قطعه زمین با وضع موجود که تکمیل فرم الحاقیه الزامی و با شرایط پرداخت ۴۵٪ نقد و الباقی در اقساط ۱۵ ماهه بوده و تحویل پس از پرداخت حداقل ۵۵٪ ثمن معامله می باشد.
۱۰	همدان، بلوار غبار همدانی، سه راهی جانبازان، انتهای ۱۸ متری ابوذر، قطعه ۲۵	زمین		۷/۷۵	۲/۴۰۲/۵۰۰/۰۰۰	مورد واگذاری ششدانگ یک قطعه زمین با وضع موجود که تکمیل فرم الحاقیه الزامی و با شرایط پرداخت نقدی می باشد.
۱۱	اصفهان، شاهین شهر، روبروی کارخانه ابزاران، شهرک امید	زمین	مسکونی	۲۱۴/۸۴	۳۲/۲۲۶/۰۰۰/۰۰۰	مورد واگذاری ششدانگ یک قطعه زمین با وضع موجود که تکمیل فرم الحاقیه الزامی و با شرایط پرداخت ۳۰٪ نقد و الباقی در اقساط ۲۷ ماهه (۹ فقره چک ۳ماهه) و تحویل پس از پرداخت ۴۰٪ ثمن معامله می باشد.
۱۲	بیرجند، خیابان ۱۷شهریور، قطعه ۱۶۱	زمین	مسکونی	۵۰۱/۶	۲۴/۱۰۰/۰۰۰/۰۰۰	مورد واگذاری ششدانگ یک قطعه زمین مسکونی با وضع موجود و با شرایط پرداخت ۲۰ ٪نقد و الباقی دراقساط ۳۶ ماهه (۱۲ فقره چک ۳ماهه) با امکان تهاتر بر روی اقساط بوده که بازدید از ملک و تکمیل فرم الحاقیه الزامی و تحویل پس از انعقاد قرارداد می باشد.
۱۳	بیرجند، خیابان ۱۷شهریور، قطعه ۱۶۲	زمین	مسکونی	۴۴۷/۲۶	۲۲/۵۷۴/۰۰۰/۰۰۰	مشابه توضیحات ملک ردیف شماره ۱۲
۱۴	بیرجند، خیابان ۱۷شهریور، قطعه ۱۶۴	زمین	مسکونی	۲۱۷/۲	۱۰/۳۱۷/۰۰۰/۰۰۰	مشابه توضیحات ملک ردیف شماره ۱۲

صفحه‌آرا: مهرداد هاشمیان

روایت تهران

از نخستین بیماری‌های عفونی تهران تانخستین قرنطینه

خاطرات و تصاویر جنگ‌های جهانی با بیماری‌های عفونی، قحطی و گرسنگی گره خورده است. اگر تصویرسازی قوی داشته باشیم خودمان را هم در آن دوران خفقان‌آور و تاریکی، سرفه‌های گاه و بیگاه و خشک بیماران حس می‌کنیم؛ با کوچه‌های پر از کثافت و بوی تعفن و گروه گروه افرادی که از درد و بیماری گوشه‌ای از گذرها افتاده‌اند و صدای ناله‌شان به سختی بالا می‌آید. تهران ما هم روزگاری از این صحنه‌ها کم نداشت. نصرالله حدادی، تهران‌شناس در مورد نخستین بیماری‌های واگیر تهران اینطور تعریف می‌کند: «آب آلوده تهران تا قبل از ۱۳۳۴عامل شیوع بیماری‌های عفونی مثل وبا، آبله و حصبه بود که به فراوانی در تهران کشته می‌داد.

عمده بیماری‌ها از ۲سو به سمت تهران می‌آمد؛ یک سو از جنوب کشور به وسیله کسانی که از کشورهای دیگر وارد می‌شدند و از سوی دیگر، کسانی که به عراق می‌رفتند و این بیماری‌ها را در فصول گرم سال با خودشان می‌آوردند.» حدادی نخستین قرنطینه تهران را در دوره میرزا آقاخان نوری می‌داند و می‌گوید: «گویا نخستین قرنطینه در دوره میرزا آقاخان نوری ایجاد شده است در خیابان کوشک نصرت‌آباد که بعداً به آن جلالیه گفتند و امروز به آن پارک لاله می‌گوییم. آنجا نخستین محلی بوده است که برای ورود به تهران قرانطین (به معنای قرنطینه) گذاشته می‌شود. هنگام جنگ جهانی اول نیز با شیوع طاعون در تهران به قرنطینه اشاره شده است. در آن دوره افراد مبتلا را غربال می‌کردند. حاکم تهران محمد کریم‌خان مختارالسلطنه پا پیش می‌گذارد و پارک مختارالسلطنه در خیابان مختاری را برای این کار اختصاص می‌دهد. در نهایت خودش هم با همین بیماری از دنیا می‌رود.»

مرزبان دهه هشتادی

شهید مهدی ملکی متولد شهریور ۱۳۸۰در روستایی از توابع استان زنجان است. پدرش دامدار و کشاورز بود. او پس از اخذ دیپلم به خدمت سربازی رفت و مرداد سال ۱۳۹۹در حال تامین امنیت مرزی بود که در اثر درگیری با قاچاقچیان به شهادت رسید.

تشییع پیکر شهید مرزبانی در کلاله

شهید سرهنگ دوم هادی سدیدی از نیروهای مرزبانی، هفتم بهمن امسال در منطقه سیرکان استان سیستان و بلوچستان و هنگام پایش و کنترل مرزی شهید شد. از او، ۲ فرزند به یادگار مانده و پیکرش در گلزار شهیدان کلاله خاکسپاری شده است.

قصه غربت و برف

پای صحبت‌های همسر شهید مرزبان رحیم مجیدی‌مهر، قهرمان نقطه صفر مرزی

گزارش

الناز عباسیان | روزنامه‌نگار | نخستین روزهای زمستان امسال، نام شهیدی از مرز، دل سراسر کشور را لرزاند؛ شهید رحیم مجیدی‌مهر که تصویر آسمانی‌شدنش در برف و بوران، در کنار عکس فرزندش، در ذهن‌ها ماندگار شد. این جوان یاسوجی برای خدمت در پاسگاه شهر مرزی بانه مأمور شد و همراه خانواده‌اش به این شهر سفر کرد؛ سفری بی‌بازگشت که پایانش پرواز ابدی از ارتفاعات بانه بود. در ادامه، پای صحبت‌های همسر شهید مجیدی‌مهر نشسته‌ایم و خاطراتی از او را مرور کرده‌ایم.

چرا ماموریت بابا تموم نمی‌شه؟

مرضیه پیل‌افکن، همسر شهید، خیلی جوان‌تر از آن است که بتوان تصور کرد این داغ سنگین را چگونه تحمل می‌کند. تنها ۸بهار از ۲۲سال عمرش را کنار رحیم گذرانده بود؛ همسفر غربت و همراه راه پرخطر مرد زندگی‌اش. حالا او مانده و شهریار ۴ساله و مهیار ۴ماهه. خودش از روزهای همراهی با همسرش اینطور می‌گوید: «رحیم فامیل‌مان بود؛ ازدواج‌مان سنتی، اما پر از عشق و محبت بود. وقتی فرمانده پاسگاه مرزی بانه شد، مهیار ۲سالش بود. از یاسوج آمدیم بانه. اینجا غریب بودیم. رحیم تمام تلاشش را می‌کرد من حس غریبی نکنم. انصافاً مردم بانه هم خونگرم و مهربان بودند، اما واقعاً برای بزرگ کردن بچه‌ها دست‌تنها بودم.» بغضش را در گلویش فرو می‌برد و ادامه می‌دهد: «تازه داشتم با غربت کنار می‌آمدم که از همیشه تنهاتر شدم. دعا کنید برایم تا بتوانم امانت‌های او را، همانطور که خودش مرد و قهرمان بود، بزرگ کنم. شهریار، شب‌ها بهانه پدرش را می‌گیرد و می‌گوید: «زنگ بزن بابا! می‌خوام باهاش حرف بزنم. دلم براش تنگ شده. چرا مأموریتش تموم نمی‌شه؟» هنوز کسی جرأت نکرده به شهریار بگوید که برف لعنتی آن کوهستان سرد، چه بر سر پدرش آورد.

عکس یلدایی؛ آخرین یادگاری

همسر شهید چند عکس از آخرین شب یلدای خانوادگی‌شان را نشان می‌دهد و می‌گوید: «چند روز قبل از شهادتش، برای شب یلدا رفتیم آتلیه عکاسی.» حالا همین عکس‌ها از بلندترین شب سال، آخرین یادگاری‌های رحیم برای پسرهایش شده‌اند. ادامه می‌دهد: «روز آخر، مثل همیشه از همه زودتر بیدار شد. آرام لباس بچه‌ها را تن‌شان کرد و گفت امروز صبحانه برویم بیرون، سفره‌خانه. گفتم هوا خیلی سرد است. گفت نگران نباش، لباس گرم می‌پوشیم. رفتیم و یک املت دسته‌جمعی خوردیم. خودش برای شهریار لقمه درست می‌کرد و در دهانش می‌گذاشت. بعد ما را خانه آورد و رفت. برف سنگینی می‌بارید. گفتم نرو. گفت نگران نباش، بار اولم نیست.» بار اولش نبود اما بار آخرش شد و برای همیشه رفت. پیکر شهید در زادگاهش یاسوج به خاک سپرده شد. همسر شهید در مراسم تشییع، سخنرانی کوبنده‌ای انجام داد و گفت: «تا بزرگ‌شدن فرزندانم، اگر رهبر اجازه بدهند، خودم پوتین‌های رحیم را می‌پوشم و راهش را ادامه می‌دهم.» حالا درخواست او، دیدار با رهبر انقلاب است تا به ایشان بگوید رحیم چطور سرباز ولایت بود.

این عکس با هوش مصنوعی بازسازی شده است.

مکث

تک‌پسری که قربانی کولاک شد

عاصف اوحدی‌زاده، پسرعموی شهید، درباره نحوه شهادت او می‌گوید: «هشتم دی‌ماه یک تیم ۵نفره از مرزبانان کردستان برای پایش و کنترل نوار مرزی راهی ارتفاعات بانه شدند که حوالی ظهر گرفتار کولاک شدند. در این شرایط درخواست کمک کردند. تیم‌های کمکی اعزام شدند و ۴مرزبان نجات یافتند، اما از رحیم خبری شدند. صبح روز بعد، نیروهای مرزبانی، هلال‌احمر و مردم برای کمک آمدند و در نهایت پیکر یخ‌زده رحیم میان برف‌ها پیدا شد. او عزیز کرده و تک‌پسر خانواده میان ۶خواهر بود.»

معرفی کتاب

ریحانه مرتضوی؛ خبرنگار

یادت باشد همسرم!

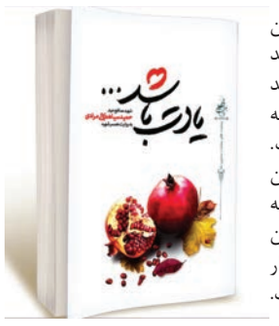

«یادت باشد» عنوان کتاب زندگینامه شهید مدافع حرم حمید سیاهکالی مرادی به روایت همسرش است. این اثر از پرطرفدارترین کتاب‌های زندگینامه شهداست که تاکنون بیش از ۱۷۶ بار تجدیدچاپ شده است. محمدرسول ملاحسنی این کتاب را به رشته تحریر درآورده و انتشارات شهید کاظمی آن را چاپ کرده است. ماجرای کتاب از این قرار است: حمید و فرزانه یک زوج دهه هفتادی هستند که زندگی ساده و صمیمی و عاشقانه‌ای کنار هم ساخته‌اند که حمید سر از سوریه در می‌آورد. البته فرزانه نیز همفکر شوهر است و مانع رسیدن او به آرزوهایش نمی‌شود تا آنجا که شب قبل از اعزام در خانه‌شان برای همسرش حنابندان می‌گیرد. حمید در فصل پاییز به همه آرزوهایش رسید، از سفر به کربلا گرفته تا جشن عقد و ازدواجش با فرزانه و پس از آن هم شهادت. عنوان کتاب هم ماجرای جالبی دارد و یادت باشد یک رمز بین این زن و شوهر جوان برای ابراز علاقه و دوست‌داشتن بوده است.

رهبر معظم انقلاب ۱۵شهریور سال ۱۳۹۷درباره این کتاب فرمودند: «یک کتابی خوانده‌ام که خیلی برای من جالب بود. دختر و پسر جوان، زن وشوهر متولدین دهه ۷۰، می‌نشینند برای اینکه در جشن عروسی‌شان گناه شکل نگیرد، نذر می‌کنند ۳روز روزه بگیرند! به‌نظر من این را باید ثبت کرد در تاریخ که یک دختر و پسر جوانی برای اینکه در جشن عروسی‌شان ناخواسته خلاف شرع وگناهی انجام نگیرد، به خدای متعال متوسل می‌شوند، ۳روز روزه می‌گیرند. پسر عازم دفاع از حریم حضرت زینب(س) می‌شود، گریه ناخواسته این دختر دل او را می‌لرزاند. به خانمش می‌گوید که گریه تو دل من را لرزاند اما ایمان من را نمی‌لرزاند! وآن خانم می‌گوید که من مانع رفتن تو نمی‌شوم، من نمی‌خواهم از آن زنانی باشم که در روز قیامت پیش حضرت فاطمه زهرا(س) سرافکنده باشم.»*

*** این متن در ابتدای کتاب آمده است**

آگهی مزایده عمومی

سازمان نوسازی شهرداری تهران

سازمان نوسازی شهرداری تهران در نظر دارد تعدادی از املاک تجاری مشروحه ذیل را از طریق مزایده عمومی بصورت استیجاری در اختیار متقاضیان قرار دهد. متقاضیان می توانند جهت دریافت مدارک، اطلاعات تکمیلی و اسناد شرکت در مزایده از تاریخ **۱۴۰۴/۱۱/۲۷** لغایت **۱۴۰۴/۱۲/۰۶**به امور قراردادهای این سازمان به نشانی تهران، میدان ولیعصر(عج)، خیابان کریمخان زند نبش خیابان به آفرین، پلاک ۲۹۰ مراجعه و یا جهت کسب اطلاعات بیشتر با شماره تلفن های ۴- ۸۸۹۲۱۸۹۰ تماس حاصل نمایند. متقاضیان میتوانند جهت تحویل پاکات پیشنهادی همه روزه بجز ایام تعطیل از ساعت ۹ صبح الی ۱۴ تا تاریخ **۱۴۰۴/۱۲/۱۲** به اداره حراست سازمان واقع در طبقه چهارم بلوک غربی مراجعه نمایند. جلسه کمیسیون مزایده به منظور بازگشایی پاکات مطابق مقررات روز چهارشنبه مورخ **۱۴۰۴/۱۲/۱۳** ساعت **۱۰** صبح در سالن اجتماعات سازمان نوسازی برگزار میگردد. نتیجه مزایده با رعایت آئین نامه مالی و معاملاتی سازمان نوسازی شهرداری تهران به برندگان ابلاغ خواهد شد.

توضیحات:

۱) هزینه خریداری اسناد و پاکت شرکت در مزایده به ازای هر واحد تجاری پیشنهادی معادل ۵/۰۰۰/۰۰۰ ریال بوده که می‌بایست نقداً به حساب شماره ۱۰۰۵۶۱۲۲۱۲ نزد بانك شهر شعبه حافظ شمالی کد ۲۴۹ با کد شناسه ثابت ۴۱۱۴۸۳۴۴۹۵۸۷۴۰۴ بنام سازمان نوسازی شهرداری تهران پرداخت نماید.
۲) مبلغ سپرده (تضمین) شرکت در مزایده معادل ۵٪ مبلغ اجاره سالانه می‌باشد.
۳) شرکت در مزایده و ارائه پیشنهاد به منزله قبول شروط و تکالیف طبق ضوابط جاری معاملات سازمان نوسازی شهرداری تهران است.
۴) تمامی اوراق و اسناد شرکت در مزایده بایستی از سوی متقاضیان مهر و امضاء شود.
۵) بهای پیشنهادی باید از حیث مبلغ مشخص، معین و بدون ابهام بوده و در پاکت لاک و مهر شده (سربسته) تسلیم گردد.
۶) مستندات تکمیلی از جمله پیش نویس اجاره نامه که هنگام مراجعه به سازمان به متقاضیان ارائه می گردد جزء لاینفک شرایط این مزایده می‌باشد و مطالعه آن ضروری است.
۷) سازمان در رد یا قبول یک یا کلیه پیشنهادات واصله مختار است و در صورتیکه هر یک از پیشنهاد دهندگان هزینه ای از بابت تهیه پیشنهاد خود بعمل آورده باشند هزینه مذکور قابل استرداد نخواهد بود.
۸) حضور پیشنهاد دهندگان در روز بازگشایی پاکات بلامانع است.
۹) هزینه آگهی و نظریه کارشناسی از برنده مزایده اخذ خواهد شد.

ردیف	نام	کاربری مورد نظر	متراژ واحد تجاری (مترمربع)	واحد	نشانی	مبلغ اجاره سالانه پایه برای یک سال (ریال)	مبلغ تضمین شرکت در مزایده (ریال)
۱	C2N18	تجاری	۳۴/۴۱	-	خیابان خاوران، خیابان ناصری، کوچه ضیاء درویش، پلاک ۳	۳/۰۰۰/۰۰۰/۰۰۰	۱۵۰/۰۰۰/۰۰۰
۲	4N6/3	تجاری	۱۰۸/۸۸	-	محله اتابک، خیابان شهید فاضل علیزاده، خیابان شهید غلامرضا قربانی،پلاک۳۵۷	۹/۰۰۰/۰۰۰/۰۰۰	۴۵۰/۰۰۰/۰۰۰
۳	C2N24/1	تجاری (پاساژ راستین)	۲۵/۷۴	۵	خاوران، خیابان ناصری، نبش کوچه نورعلیشاهی، پلاک ۱۶۴	۱/۸۰۰/۰۰۰/۰۰۰	۹۰/۰۰۰/۰۰۰
۴	C2N24/1	تجاری (پاساژ راستین)	۴۷/۰۲	۷	خاوران، خیابان ناصری، نبش کوچه نورعلیشاهی، پلاک ۱۶۴	۳/۲۴۰/۰۰۰/۰۰۰	۱۶۲/۰۰۰/۰۰۰

۱۰) مدت اجاره یک سال شمسی می‌باشد.
۱۱) هزینه تجهیز و دکوراسیون به طور کامل بر عهده مستاجر است که می‌بایست طرح آن به تایید سازمان برسد.
۱۲) جهت ایجاد فضای رقابتی سالم، در صورت حضور شرکتهایی با هیات مدیره مشترک، هر دو با چند پیشنهاد توسط سازمان نوسازی رد خواهد شد.
۱۳) جزئیات اطلاعات مزایده در اسناد مزایده موجود است.
۱۴) همراه داشتن معرفی نامه شرکت و مدارک شناسایی معتبر متقاضی جهت خرید اسناد الزامی است.
۱۵) به درخواست هایی که از طریق دیگر یا پس از مهلت مقرر ارائه شوند ترتیب اثر داده نخواهد شد.
۱۶) کپی سپرده (ضمانت نامه) شرکت در مزایده، روی پاکت الف الصاق گردد.

روابط عمومی سازمان

آگهی مناقصه عمومی شهرداری منطقه ۸ تهران

ردیف آگهی (۶۹-۶۹/۲۷/۱۴۰۴)

شهرداری منطقه ۸ تهران در نظر دارد اجرای پروژه های مندرج در جدول ذیل را از طریق برگزاری مناقصه عمومی به بخش خصوصی واگذار نماید. لذا واجدین شرایط می توانند جهت دریافت اسناد مناقصات، به واحد قرارداد های منطقه به نشانی تهران، میدان نبوت، ابتدای خیابان جانبازان غربی، شهرداری منطقه ۸، طبقه دوم مراجعه نمایند.

ردیف	موضوع مناقصه	برآورد اولیه (ریال)	میزان سپرده شرکت در مناقصه (ریال)	رشته مورد نیاز	مدت زمان انجام پروژه	نوبت چاپ
۱	تامین نهاده های فضای سبز در سال ۱۴۰۴ و نوروز ۱۴۰۵ منطقه ۸	۸۸,۱۱۲,۰۹۳,۶۲۸	۴,۴۰۶,۰۰۰,۰۰۰	کشاورزی	۸ماه شمسی	اول

الف - شرایط الزامی شرکت کنندگان :
۱- کارت الکترونیکی معتبر در سامانه ارائه دهندگان خدمت و تأمین کنندگان شهرداری تهران از حوزه معاونت خدمات شهری و محیط زیست شهرداری تهران
ب - مهلت و محل قبول پیشنهادات : پیشنهاد دهندگان می توانند جهت تسلیم پاکات پیشنهادی خود از تاریخ انتشار آگهی **به مدت ۱۰ روز** به دبیرخانه منطقه به نشانی : تهران، میدان نبوت، ابتدای خیابان جانبازان غربی، شهرداری منطقه ۸، طبقه دوم مراجعه نمایند.
ج - سپرده شرکت در مناقصه : بصورت واریز نقدی به حساب ۱۰۰۴۵۷۵۴۵۱ بنام شهرداری منطقه ۸ تهران و یا ارائه ضمانتنامه بانکی معتبر می‌باشد.
د - سایر موارد : ۱- بدیهی است شرکت در مناقصه و ارائه پیشنهاد به منزله قبول شروط و تکالیف مندرج در اسناد مناقصه و مفاد آیین نامه معاملات شهرداری تهران می‌باشد. **۲-** مناقصه گزار در رد یک یا تمامی پیشنهادات مختار است. **۳-** هیچگونه پیش پرداختی به پیمانکار برنده، جهت انجام موضوع مناقصه تعلق نمی گیرد.**۴-** همراه داشتن معرفی نامه رسمی از طرف شرکت و همچنین کارت ملّی، جهت دریافت اسناد مناقصه الزامی می‌باشد. **۵-** روز، ساعت و محل قرائت پیشنهادات در اسناد درج شده است. **۶-** شرایط تسلیم و تحویل، اصلاح و جایگزینی و پس گرفتن پیشنهادات بر اساس بند (د) ماده ۱۶ قانون برگزاری مناقصات کشور می‌باشد.

روابط عمومی شهرداری منطقه ۸

آگهی مزایده از طریق کمیسیون حراج شماره: ۱۴۰۴/۵۲

شهرداری منطقه ۱۹ در نظر دارد در راستای بهره برداری از هنرکده نوآوری در طراحی و دوخت مجموعه شهربانو بوستان ولایت را به شرح ذیل بر اساس اسناد و مدارک و دستورالعمل های موجود از طریق مزایده (کمیسیون حراج) واگذار نماید. لذا بدینوسیله از اشخاص حقیقی و حقوقی واجد شرایط جهت شرکت در مزایده دعوت بعمل می آید:

ردیف	عنوان مزایده	قیمت پایه کارشناسی اجاره بهاء ماهانه (ریال)	میزان مبلغ سپرده شرکت در مزایده (نقدی یا ضمانتنامه معتبر بانکی (ریال)	میزان تضمین حسن انجام تعهدات (ریال)	مدت (ماه)	شرایط متقاضی
۱	بهره برداری از هنرکده نوآوری در طراحی و دوخت مجموعه شهربانو بوستان ولایت (نوبت دوم)	۳۱۷,۰۰۰,۰۰۰	۱۱۴,۱۲۰,۰۰۰	۳۰ در صد کل مبلغ قرارداد	۱۲	اشخاص حقیقی و حقوقی مجاز به شرکت در مزایده می‌باشند، بهره بردار الزاماً بایستی خانم باشند، اخذ تائیدیه از مرکز زنان و خانواده شهرداری تهران، ثبت نام در سامانه تامین کنندگان و ارائه دهندگان خدمت شهرداری تهران

الف) محل دریافت اسناد قبول پیشنهادات: خانی آباد نو، بلوار میلاد، شهرداری منطقه ۱۹، طبقه سوم، اداره قراردادها.
ب) میزان سپرده نقدی و شماره حساب: به صورت نقدی و به حساب شماره ۱۰۰۴۵۵۴۵۱۴ شهرداری منطقه ۱۹ نزد بانک شهر شعبه شهید احمد کاظمی و یا ارائه ضمانتنامه بانکی معتبر قابل تمدید از بانک های تحت پوشش بانک مرکزی در وجه شهرداری تهران (شهرداری منطقه ۱۹) به شرح جدول فوق
ز) مهلت ارائه اسناد : ۱۰ روز از تاریخ انتشار آگهی
بدیهی است شرکت در مزایده و ارائه پیشنهاد به منزله قبول شروط و تکالیف مقرر در اسناد حراج بوده و شهرداری در رد یك یا کلیه پیشنهادها مختار است. ضمناً مشروح شرایط مزایده در اسناد درج می‌باشد که شرکت کنندگان باید مدارك را پس از اخذ، توسط دارندگان حق امضاء مجاز (برابر آخرین تغییرات روزنامه رسمی) مهر و امضاء نموده و در پاکت های لاك و مهر شده تحویل نمایند. ضمناً هزینه درج آگهی به عهده برنده حراج می‌باشد. همچنین کلیه شرکت کنندگان در حراج ملزم به ثبت نام در سایت شهرداری تهران (سامانه تامین‌کنندگان و ارائه دهندگان خدمت http://providers.tehran.ir) و تکمیل اطلاعات درخواستی و متعهد به اجرای ضوابط زیست محیطی و HSE بهره برداران، ایمنی و سلامت و کیفیت از الزامات پروژه ها و خدمات می‌باشند.

روابط عمومی شهرداری منطقه ۱۹

اهدای خون = اهدای زندگی