صفحه‌آرا: علی حسنی

اخبار کوتاه

ابلاغ سلام رهبر انقلاب به مدافعان امنیت

سرلشکر سیدعبدالرحیم موسوی، رئیس ستاد کل نیروهای مسلح در دیدار با جانبازان انتظامی و امنیتی حملات تروریستی اخیر، سلام فرمانده کل قوا را به مدافعان امنیت ابلاغ کرد.

■ جوانان ما اگر می‌خواستند، با قدرت سلاح، دوساعته اغتشاشات را جمع می‌کردند.
■ چون تروریست‌ها از سیر انسانی استفاده کرده بودند، نمی‌توانستند دست به سلاح ببرند.
■ حافظان امنیت با جانشان از این کشور و ملت دفاع کردند.

شیخ نعیم قاسم: ترامپ نمی‌تواند چهره ایران را تغییر دهد

«شیخ نعیم قاسم» دبیرکل حزب‌الله لبنان در مراسمی به مناسبت گرامیداشت مبعث حضرت رسول اکرم(ص) تأکید کرد: ترامپ به‌دنبال دخالت در همه مناطق جهان برای مصادره اموال و نفت و امکانات و جلوگیری از حیات اسلامی آزاد است.

■ آمریکا خواهان وجود یک نظام آزاد نیست بلکه در تلاش برای اعمال سلطه و همیشه کامل خود است.
■ جمهوری اسلامی ایران بیش از ۴دهه بر توانمندی‌های ذاتی فرزندان خود تکیه کرده است.
■ ترامپ نخواهد توانست چهره ایران مقاوم را تغییر دهد یا اراده آن را تضعیف کند.

دادستان تهران: ترامپ حرف مفت زیاد می‌زند

علی صالحی، دادستان تهران به ادعای رئیس‌جمهور آمریکا درباره لغو حکم اعدام اغتشاشگران واکنش نشان داد.

■ ترامپ همیشه حرف مفت و بی‌جهت زیاد می‌زند.
■ برخورد ما قاطع، بازدارنده و سریع است.
■ تعداد زیادی از پرونده‌ها منتهی به صدور کیفرخواست و به دادگاه ارسال شده است.

آخرین هشدار به استفاده‌کنندگان استارلینک

۱ نامه ایران به دبیرکل اتحادیه بین‌المللی مخابرات

تاریخ ارسال: ۲۴ دی ۱۴۰۴

■ مستندسازی استفراغ و بهره‌برداری غیرمجاز از پایانه‌های ماهواره‌ای «استارلینک» در قلمرو ایران
■ سوءاستفاده از این پایانه‌ها از سوی گروه‌های تروریستی برای «هماهنگی خیابانگرد»، «آموزش نیروها» و «برهم‌زدن اعتراض‌های مسالمت‌آمیز»
■ تبدیل یک بستر ارتباطی به ابزاری برای تروریسم
■ لزوم اقدام فوری» و «ملموس» اتحادیه بین‌المللی مخابرات برای حل وفصل این مسئله

۲ مجازات قانونی و هشدار سپاه

سپاه پاسداران انقلاب اسلامی طی بیانیه‌ای اعلام کرد:

■ برخی کاربران جهت دسترسی به اینترنت به‌فکر تهیه ابزارهای اتصال به اینترنت ماهواره‌ای افتاده‌اند.
■ این در حالی است که براساس قانون تشدید مجازات جاسوسی و همکاری با رژیم صهیونیستی و کشورهای متخاصم علیه امنیت و منافع ملی که مهر امسال به‌تصویب مجلس شورای اسلامی رسید، استفاده، حمل، نگهداری، خرید، فروش یا واردکردن این ابزارها جرم‌انگاری شده است.
■ براساس ماده ۵ این قانون، استفاده، حمل، نگهداری، خرید، فروش یا واردکردن ابزارهای الکترونیکی ارتباطی اینترنتی ماهواره‌ای بدون مجوز مانند استارلینک در شرایط زیر مجازات‌های متفاوتی دارد:

الف) برای استفاده شخصی: مجازات ۶ماه تا ۲ سال حبس به علاوه ضبط تجهیزات
ب) تأمین، تولید، توزیع، نصب و راه‌اندازی و واردات به قصد توزیع: مجازات ۲ تا ۵ سال حبس
پ) استفاده شخصی با تأمین، تولید، توزیع، نصب و راه‌اندازی و واردات به‌قصد مقابله با نظام یا جاسوسی درصورتی که مرتکب نیروی دشمن محسوب شود: «مجازات ذیل محاربه» و درصورتی که نیروی دشمن محسوب نشود، مجازات ۵ تا ۱۰ سال حبس.

۳ واردات تجهیزات استارلینک قاچاق است

■ براساس ماده ۲ قانون مبارزه با قاچاق کالا و ارز، ورود و عرضه این تجهیزات در حکم قاچاق است.
■ تجهیزات استارلینک به‌دلیل وابستگی کامل زیرساختی به شرکت‌های مرتبط با رژیم صهیونیستی، تهدید جدی برای امنیت ملی است.
■ رصد بازارهای مجازی، انبارها، کانال‌های توزیع و صفحات فروش این تجهیزات از سوی ضابطان تخصصی در حال انجام است.
■ با هرگونه اقدام در زمینه خرید، فروش، تبلیغ، نگهداری یا استفاده از این اقلام بدون هیچ‌گونه اغماضی برخورد می‌شود.

رایزنی‌های مهم تهران و بغداد

وزیر امور خارجه عراق در نخستین سفر رسمی دوجانبه به ایران در دولت چهاردهم، امروز (یکشنبه) به تهران سفر می‌کند. فؤاد حسین در این سفر، طی دیدار با مقام‌های ایرانی، ازجمله سیدعباس عراقچی، وزیر امورخارجه، درباره موضوع‌های دوجانبه و همچنین تحولات منطقه‌ای و بین‌المللی جاری گفت‌وگو خواهد کرد.: فارس

خبرهایی که نمی‌بینید

اعتراف ویژه مقام صهیونیست

یک مسئول بلندپایه در رژیم‌صهیونیستی به قدرت نظام حاکم در ایران با وجود تحولات اخیر اذعان کرد. یائیر مارتون، از مسئولان بلندپایه رژیم در بخش مشاوره راهبردی در روزنامه «معاریو» اذعان کرد که نظام ایران ابزارهای قدرت مختلفی دارد و نشانه‌های واقعی مبنی بر وجود شکاف در داخل نیروهای امنیتی وجود ندارد.: مهر

رهبر انقلاب:
ما رئیس‌جمهور آمریکا را مجرم می‌دانیم

مجرم اصلی

بلعیدن ایران، هدف این فتنه آمریکایی بود

رهبری

رهبر معظم‌انقلاب در خجسته عید شریف مبعث، در دیدار هزاران نفر از قشرهای مختلف مردم، با اشاره به ظرفیت عظیم اسلام برای ایجاد تحولی مانند صدر اسلام در جامعه امروز بشری و تبدیل جوامع گرفتار جاهلیت و ظلم وزور و ترس و استکبار به جوامع برخوردار از صلاح و نجات و شرافت، به تبیین ابعاد فتنه آخر و مواضع جمهوری اسلامی در مقابل طراحان و مشوقان این فتنه آمریکایی پرداختند و با تجلیل از حرکت ملت در روز تاریخی ۲۲دی، تأکید کردند: ملت ایران کمر فتنه را شکست، اما باید ماهیت و اهداف این فتنه و عوامل «آموزش‌دیده» و «بازی‌خورده» آن را به خوبی شناخت.

لزوم فهم ماهیت فتنه

گزاره: فتنه اخیر

آسیب‌های کلی:
۱- اذیت و آزار مردم
۲- وارد آوردن ضررهایی به کشور
نتیجه: خاموش شدن فتنه

به دست:
۱- ملت
۲- مسئولان
۳- مأموران کاربلد

نکته محوری:
۱- فهم «ماهیت فتنه»
۲- تبیین دلیل ایجاد
۳- شناخت اجزای آن
۴- چگونگی رفتار ما در مقابل دشمن

ماهیت فتنه

گزاره: فتنه اخیر
ماهیت: آمریکایی
هدف اصلی: بلعیدن ایران و بازگرداندن سلطه نظامی، سیاسی و اقتصادی خود
دلیل: غیرقابل تحمل بودن کشوری با این وسعت، جمعیت، امکانات و پیشرفت‌های علمی و فناوری در چنین مرکز حساس جغرافیایی برای آنها

تفاوت مهم فتنه اخیر

گزاره: سطح مداخله‌های مقام‌های غربی
فتنه‌های قبلی: غالباً محدود به عناصر مطبوعاتی و سیاسیون درجه دوم
فتنه اخیر:
۱- دخالت شخص رئیس‌جمهور آمریکا
۲- حرف زدن و تهدید وی
۳- تشویق فتنه‌گران
۴- پیغام دادن به آنها
۵- تحریک فتنه‌گران با ادعای حمایت نظامی از آنان

چرا ترامپ مجرم است؟

گزاره: مجرم بودن رئیس‌جمهور آمریکا

دلایل:
۱- تشویق اشکار فتنه‌گران
۲- ارائه کمک‌هایی به آنها در پشت صحنه از سوی آمریکا و رژیم‌صهیونیستی
۳- تلفات و خسارت‌ها
۴- تهمت به ملت ایران

عوامل میدانی فتنه

دسته‌بندی عوامل دخیل در صحنه:
۱- انتخاب‌شدگان یا دقت از سوی دستگاه‌های جاسوسی آمریکا و اسرائیل

ویژگی‌ها:
■ دریافت پول هنگفت
■ ارائه آموزش به آنها درباره مسائلی از قبیل چگونگی حرکت، آتش زدن، ایجاد ترس و فرار از دست پلیس
۲- نوجوانان و جوانان تحت‌تأثیر دسته اول

ویژگی‌ها:
■ عدم‌ارتباط با رژیم‌صهیونیستی یا دستگاه‌های جاسوسی
■ افراد خامی که سردسته‌ها آنها را تحت‌تأثیر قرار می‌دادند.
■ انجام اقدام‌هایی تحت‌تأثیر هیجان

جنایات فتنه‌گران

ویژگی: بیاعتنا به نظام دشمن
دسته‌بندی:
■ عوامل نادان و ناآگاه
■ سردستگی عوامل خبیث و آموزش‌دیده

مأموریت:
۱- حمله به اماکن
۲- حمله به منازل
۳- حمله به اداره‌ها
۴- حمله به مراکز صنعتی

جنایات و تخریب‌ها

۱- تخریب ۳۵۰ مسجد
۲- تخریب بیش از ۳۵۰ مرکز آموزشی و علمی
۳- آسیب زدن به مراکز صنعت برق
۴- حمله به بانک‌ها
۵- آسیب زدن به مجموعه‌های درمانی
۶- حمله به فروشگاه‌های ارزاق عمومی
۷- آسیب زدن به مردم
۸- به قتل رساندن چند هزار نفر از مردم

نقشه از پیش آماده‌شده فتنه

گزاره: انجام اقدام‌های به‌شدت غیرانسانی و کاملاً وحشیانه
نمونه:
۱- محصور کردن و زنده سوزاندن تعدادی از جوانان در یک مسجد
۲- کشتن دختر ۳ساله
۳- کشتن مرد و زن بی‌دفاع و بی‌گناه

ویژگی: انجام چنین جنایاتی به‌عنوان بخشی از نقشه از پیش آماده‌شده فتنه

نکته ویژه: مجهز بودن آنها به سلاح سرد و همچنین سلاح‌های گرم که از خارج کشور وارد و بین عناصر فتنه برای انجام چنین جنایاتی توزیع شده بود.

---

۹ هزار پیکر شهدای فلسطین زیر آوار

سخنگوی دفاع مدنی نوار غزه اعلام کرد که به دلیل کمبود شدید تجهیزات و ماشین‌آلات سنگین، حدود ۹ هزار پیکر همچنان زیر آوار ساختمان‌های ویران‌شده باقی مانده‌اند و در صورت عدم تأمین امکانات لازم، عملیات خروج آنها ممکن است تا ۳ سال به طول انجامد.: المیادین

خبرهایی که نمی‌بینید

آلمان: آمریکا به نظم بین‌المللی پشت کرده است

فریدریش مرتس، صدراعظم آلمان در سخنرانی خود در مراسمی برای حزب اتحادیه دموکرات مسیحی(CDU) از اروپا خواست تا استقلال خود را از ایالات متحده تقویت کند. او تاکید کرد که آمریکا به نظم بین‌المللی مبتنی بر قانون پشت می‌کند.: رویترز

شکسته شدن کمر فتنه

گزاره: ملت ایران
اقدام:
۱- ملت ایران کمر فتنه را شکست.
۲- ملت ایران با حرکت میلیونی خود در روز ۲۲دی، این روز را به «روزی تاریخی» در کتاب افتخارات فراوان خود تبدیل کرد.
۳- ملت ایران با کوبیدن مشتی محکم بر دهان پُرگوی مدعیان، فتنه را خواباند.

کارزار رسانه‌ای

گزاره: رویکرد رسانه‌ای دشمن
محورها:
۱- بزرگ‌نمایی جمعیت معدود فتنه‌گران در مطبوعات و خبرگزاری‌های جهانی وابسته به صهیونیست‌ها
۲- انکار یا کوچک‌نمایی جمعیت عظیم مردم ایران در ۲۲ دی

نکته‌ها:
■ واقعیت با این کارها تغییر نمی‌کند.
■ واقعیت همان است که ملت به چشم خود در تهران و شهرهای دیگر مشاهده کرد.

مجرمان را رها نمی‌کنیم

گزاره: پیگیری جرائم اخیر آمریکا
مخاطب: دستگاه‌های مسئول، ازجمله وزارت امورخارجه
محورها:
■ ما کشور را بسوی جنگ نمی‌بریم، اما مجرمان داخلی و بدتر از آنها، مجرمان بین‌المللی را رها نمی‌کنیم.
■ این کار باید با شیوه‌های خود و روش درست دنبال شود.
■ ملت ایران هماطور که کم فتنه را شکست، کمر فتنه‌گر را هم باید بشکند.

شکست واشنگتن

گزاره: شکست آمریکا به‌دست ملت ایران در فتنه اخیر
اهمیت: در ادامه شکست آمریکا و صهیون در جنگ ۱۲ روزه
محورها:
■ آنها این فتنه را با مقدمات فراوان برای کارهای بزرگ‌تر راه انداختند.
■ ملت ایران فتنه را خاموش کرد.
■ امریکا باید پاسخگوی اقدام‌های خود باشد.

مبارزه پیروز با فتنه

گزاره: مبارزه پیروز با فتنه آمریکایی- صهیونی
نکته: جانفشانی و فداکاری شبانه‌روزی
مخاطبان:
■ مسئولان
■ نیروهای انتظامی
■ نیروهای امنیتی
■ سپاه
■ بسیج

توصیه‌ها و نکات راهبردی

۱- حفظ وحدت بین مردم
۲- جلوگیری از رواج یافتن دعواهای جناحی، سیاسی و خطی میان مردم
۳- در کنار هم و یکی بودن در دفاع از نظام اسلامی و ایران عزیز
۴- پرهیز از ایراد گرفتن صرف از فعالیت‌ها از سوی برخی و از روی بی‌اطلاعی
۵- پرهیز شدید از اهانت به روسای کشور، رئیس‌جمهور و دیگران در چنین شرایط مهم بین‌المللی و داخلی
۶- قدردانی از مسئولانی که در وقت چنین حادثه‌ای برای کشور، در میدان و در کنار مردم قرار دارند.
۷- قدردانی از این روحیه مسئولان
۸- اجازه دادن به شخص رئیس‌جمهور و دیگر روسای قوا برای انجام کار و تلاش خود و خدمت بزرگی که برعهده دارند.
۹- لزوم جدیت بیشتر ۲برابر مسئولان دولتی برای تأمین کالاهای اساسی و نهاده‌های دامی و تأمین ارزاق و کالای مورد نیاز مردم

مهم‌ترین عید تاریخ بشر

فضائل مبعث

گزاره: بعثت پیامبر عظیم‌الشان اسلام

■ اهمیت:
۱- روز تولد قرآن
۲- آگاهی بشر از برنامه الهی تربیت انسان کامل
۳- شروع تمدن اسلامی
۴- روز برافراشته‌شدن پرچم عدل و برادری و برابری
■ نکته ویژه: فضائل مبعث باید از زبان امیرمومنان (ع) بیان و با مطالعه نهج‌البلاغه درک شود.

قدرت انسان‌سازی و تمدن‌سازی

گزاره: قدرت انسان‌سازی و تمدن‌سازی اسلام
■ ویژگی‌های عربستان قبل از بعثت:
۱- انحطاط
۲- فساد اخلاقی
۳- جاهلیت فراگیر
۴- شقاوت
۵- ظلم
۶- زورگویی
۷- تکبر
۸- تعصب
۹- نادانی
۱۰- بی‌عدالتی و تبعیض عمیق
■ مبدأ تحول: ایجاد تحول انسانی از سوی پیامبر(ص) بر اساس وحی و برنامه الهی متکی بر عقل و ایمان
■ نتیجه: تربیت انسان‌هایی باشرافت مثال‌زدنی از چنین مردم عقب‌مانده و منحطی
■ مثال: تربیت افرادی مانند «بوذر»، «عمار» و «مقداد»
■ نکته ویژه: این ظرفیت بی‌نظیر اسلام، امروز هم می‌تواند تحول آفرین باشد.

۲ شرط اساسی

گزاره: بسیاری از جوامع بشری امروز، به‌ویژه جوامع غربی، با وجود ظاهر و ادبیات متفاوت با دوران جاهلیت، گرفتار همان فسادهای عمیق اخلاقی، ظلم و بی‌عدالتی و زورگویی و استکبار هستند.
■ راهکار: اسلام و مسلمانان مومن و معتقد می‌توانند دنیای امروز را از سراشیبی سقوط به دره تباهی و فساد به سمت قله‌های صلاح و نجات و شرافت از سمت جهنم به‌سوی بهشت ببرند.
■ شروط اساسی:
۱- عمل با ایمان عمیق و عمومی
۲- داشتن «ایمان ایوذری»
■ نکته ویژه: در جمهوری اسلامی به‌صورت فردی درمیان شهیدان نامدار یا حتی شهیدان گمنام، انسان‌های ایوذر گونه داشته‌ایم، اما مهم این است که چنین ایمانی، جامعه را فراگیرد.

صفحه‌آرا: مجید اصغری

یارگیری

هیتلر یسم ترامپ باید مهار شود

امیر حیات‌مقدم، عضو کمیسیون امنیت ملی و سیاست خارجی مجلس در گفت‌وگو با تلویزیون اینترنتی همشهری:

■ درمورد فتنه اخیر که در کشورمان رخ داد باید بگویم تردیدی نیست که عاملان اصلی آن آمریکا، اسرائیل و برخی دولت‌های منطقه بودند.
■ بارها در طول این درگیری‌ها ترامپ حمایت خود از فتنه‌گران را اعلام کرده بود و در این مورد تأکیدات فراوانی داشت.
■ برخی از کشورهای جهان ازجمله چین و روسیه اقدامات ترامپ را به‌دلیل دخالت در امور کشورهای دیگر محکوم کردند که این امر مثبت و خوشحال‌کننده‌ای است.
■ اما باید کل جهان برعلیه ترامپ بسیج شوند؛ چرا که او درحال بدیدآوردن یک هیتلریسم جدید است.
■ ترامپ، هیتلری است که در قامت یک دیکتاتور درحال بهم‌زدن نظم جهان است.
■ او در دریای کارائیب، گرینلند، کشورهای قاره آمریکا، غزه و خاورمیانه درحال توطئه‌چینی و آشوب است. از این رو باید هرچه زودتر ترامپ را مهار کرد.
■ ترامپ و متحدانش قصد دارند بار دیگر جهان را به سمت یک‌قطبی‌شدن سوق دهند.
■ دولت قصد دارد از لحاظ حقوقی- دیپلماتیک موضوع دخالت‌های آمریکا را پیگیری کند.
■ نیاز است مردم با این دیکتاتوری ترامپ آشنا شوند و از ظرفیت دیپلماسی عمومی در این راستا بهره ببرند.

عدد خبر

افزایش ۴۰درصدی خودکشی در ارتش اسرائیل

۴۰ درصد افزایش خودکشی در ارتش اسرائیل طبق گزارش وزارت جنگ این رژیم

۲سال جنگ مداوم در غزه و لبنان عامل اصلی موج اختلالات روانی نظامیان

۷۴ مورد خودکشی موفق از ابتدای جنگ غزه تاکنون

۲۷۹ مورد خودکشی ناموفق موارد ثبت‌شده اقدام به‌خودکشی در میان نیروهای نظامی

۶۰ درصد نظامیان زخمی همزمان دچار اختلالات روحی و روانی هستند.

۳۹ درصد نظامیان بازگشته از جنگ درخواست خدمات مشاوره و روان‌درمانی پس از بازگشت از میدان نبرد

منبع: روزنامه جروزالم پست

دیدگاه

۲نگاه راهبردی در دل اغتشاش

۱ امامه از صفحه اول

او دیپلماتی است که دهه‌ها در سطح عالی سیاست خارجی زیسته و وقتی می‌گوید ایران و جبهه مقاومت امروز قوی‌تر از گذشته‌اند، سخنش شعار نیست؛ یک ارزیابی راهبردی است.

منطق او ساده و روشن است: ایران را نمی‌زنند چون ضعیف است؛ می‌زنند چون در قله حرکت و پیشرفت ایستاده است. دشمن به کشوری که در حال فروپاشی است، حمله راهبردی نمی‌کند؛ به کشوری حمله می‌کند که در حال تثبیت جایگاه منطقه‌ای و جهانی خود است.

ولایتی درگفت‌وگوی اخیر یک واقعیت مهم را یادآوری می‌کند و تصریح دارد که: «ایران و جبهه مقاومت به‌مرأتب قوی‌تر از قبل هستند» تحلیلی که در مواضع علی لاریجانی به‌عنوان دبیر شورای‌عالی امنیت ملی و در مواضع دیپلماتیک سیدعباس عراقچی، وزیر امور خارجه نیز دیده می‌شود. به تعبیر علی‌اکبر ولایتی، ایران بر خلاف تبلیغات رسانه‌ای غرب، پس از حوادث اخیر قوی‌تر جلوه کرده است.

رهبری مقتدر، ملت یکپارچه و تشخیص دقیق میدان، معادله دشمن را بر هم زده است. به تعبیر او، اغتشاشات نه نشانه ضعف، بلکه نشانه اهمیت ایران در طراحی دشمن بود. جبهه مقاومت نیز دقیقا در همین منطق معنا پیدا می‌کند. یمن پابرجاست، امارعربستان و امارات دچار شکاف شده‌اند. عراق به سمت تقویت نیروهای حامی مقاومت حرکت کرده است. حزب‌الله با وجود شهادت فرماندهانش، تضعیف نشده، بلکه تثبیت شده است و فلسطین، در همه جغرافیاهایش، زنده و در حال پیشروی است.

پس چرا این همه فشار؟ چرا این همه تهدید؟ چرا این همه جنگ روانی؟ پاسخ روشن است: چون ایران سنون قدرات جبهه مقاومتی است که پروژه نظم آمریکایی-صهیونیستی را به چالش کشیده است. مشکل آمریکا و متحدانش با ایران، صرفا موجودیت نظامی یا اقتصادی نیست؛ مشکل آنها با «الگوی مقاومت» است. الگویی که نشان داده می‌توان بدون تسلیم، بدون وابستگی و بدون سازش، در منطقه اثرگذار بود.

آنها می‌کوشند با روایت ضعف، ایران را بزنند اما خود شدت حمله‌شان، اعتراف به قدرت ایران است.

و شاید دقیق‌ترین جمله در تمام این تحلیل همین باشد: ایران هرچه مقدرتر شده، بیشتر هدف قرار گرفته است.

---

۵ روایت از اغتشاشات

جاقوکش‌های نتانیاهو و ترامپ در تور اطلاعاتی ایران

در اغتشاشات اخیر توپ اغتشاشگرها حسابی پر بود؛ با کلی سلاح گرم و سرد که آمریکایی‌ها و صهیونیست‌ها در اختیارشان گذاشته بودند، چند روزی برای کشور ناامنی ایجاد کردند. این را می‌شود از آمار و ارقامی که دستگاه‌های امنیتی و انتظامی اعلام کردند، فهمید. مثلاً فراجا همین دیروز اعلام کرد ۶۰هزار قبضه انواع سلاح سرد را در استان بوشهر کشف و ضبط کرده؛ همراهش ۲ تروریست را هم که می‌خواستند این سلاح‌ها را به پایتخت بیاورند، دستگیر کرده‌اند. قدری آن طرف‌تر، در بندر عباس هم فراجایی‌ها این روزها و شب‌ها، ساعات شلوغی در برخورد با مزدوران سیری کرده‌اند. مثلاً دیروز فرمانده انتظامی استان هرمزگان گفت که همکارانش در یک عملیات ضربتی، حداقل ۴ قبضه سلاح گرم، تجهیزات ساخت بمب کنترلی از راه دور، یک بمب صوتی، مقادیری مواد آتش‌زا و پتانسیل‌های دست‌ساز فشفشه را از اراذل و اوباش وابسته کشف کرده‌اند.

فراجایی‌ها در برخورد با اراذل و اوباش تنها نبوده‌اند؛

سربازان گمنامِ امام زمان(ع) هم روزهای شلوغی را دارند سپری می‌کنند. همین چند روز پیش خبر آمد که در یزد، بیش از ۲۰ سلاح کمری و هزاران سلاح گرم و سرد جنگی شامل مواد آتش‌زای دست‌ساز و قمه و تبر کشف شده است.

۴ پرستاری که غریبانه به شهادت رسیدند

در اغتشاشات آمریکایی- صهیونیستی اخیر، تعدادی از پرستاران خدوم به شهادت رسیدند.

■ یکی از آنها، شهیده مرضیه نیونیا که در کلینیک درمانی امام سجاد(ع) در رشت کار می‌کرد؛ جایی که بیشتر مراجعانش از طبقات متوسط و محروم بودند.
■ این کلینیک روز ۲۰دی‌ماه مورد حمله مزدوران آمریکا و اسرائیل قرار گرفت.
■ شهیده با وجود اطلاع از حمله اغتشاشگران به کلینیک، پای کارش ماند.
■ ۲ پرستار دیگر نیز در استان گیلان در حمله تروریست‌ها به شهادت رسیدند.
■ آلهام زینلی، سوپروایزر بیمارستان امام علی(ع) در کرمانشاه، پرستار دیگری بود که هدف فتنه اغتشاشگران قرار گرفت.
■ شهیده زینلی یک روز مثل همیشه از منزلش، راهی بیمارستان بود اما در مسیر، هدف گلوله اغتشاشگران قرار گرفت.
■ فتنه‌گران می‌خواستند جان ناخنی این پرستار را گردن نیروهای مسلح بیندازند اما نوع گلوله به کار رفته نشان می‌داد، کار، کار مزدوران است.
■ این شهیدان همانند شهدای جنگ ۱۲ روزه و ۸ساله به همقطارانشان پیوستند و به الگویی تاریخی برای کشور تبدیل شدند.

صدای همسرت را بشنو؛ ما دراینم او را می‌کشیم!

حسام‌الدین برآتی، پژوهشگر مسائل سیاسی:

■ در اصفهان وقتی تروریست‌های موساد به یکی از مأموران نیروی انتظامی با چاقو و چوب حمله می‌کنند، تلفن مأمور انتظامی زنگ می‌زند.
■ همسر او پشت خط بود که برای جویا شدن از حال او تماس گرفته بود. تروریست‌ها به او می‌گویند به صدای همسرت که در حال نکته‌تک شدن است گوش کن.
■ این خانم ۷ماهه باردار بود و وضعیتی پیدا می‌کند که دوم بارداری او کامل نمی‌شود و فرزندش فردای آن روز به دنیا می‌آید.
■ این نوزاد دو سه روزه در مراسم تشییع پیکر پدرش شرکت می‌کند و اکنون این زن از جهت تکلم دچار مشکل شده است.

این خیانت به گونه‌ای دیگر در فردیس تکرار شد:

قاتل شهید امنیت هادی صادق چگونگی قتل را اینگونه تشریح کرد: یک مأمور را با تیر کشتم و به مأمور دوم گفتم تو را زنده می‌گذارم که بروی برای بقیه تعریف کنی.

آخرین شازده؛ دلخوش به لایک و بازدیدهای فیک

می‌گویند رضا پهلوی و سلطنت‌طلبان فقط در فضای مجازی هیاهو دارند و در واقعیت، هیچ نیستند؛ اما نکته اینجاست که هیاهوی اینها در مجازی هم واقعی نیست. شاهدمثالش ادعاها درباره فراخوان پهلوی برای تجمع در خیابان‌های کشور، همزمان با آغاز اغتشاشات است که تلویزیون اینترنشنال مدعی شد ۸۰میلیون بازدید خورده! اما آخرین شازده ایران، شاید سرجمع توانسته باشد به ۱۰، ۱۰روز گذشته، ۱۰۰۰نفر آدم را در کل کشور با فراخوان‌هایش جمع کرده باشد؛ هزار تا کجا، ۸۰میلیون بازدید کجا!

حالا نکته خوشمزه ماجرا اینجاست که پس از پایان اغتشاشات، صفحه اینستاگرام پهلوی همچنان دارد با قدرت لایک و بازدید میلیونی می‌گیرد و کسر هرچه آمار فیک را نشکنانده است.

این محبوبیت میلیونی! در شرایطی است که ایرانی‌ها این روزها به اینترنت بین‌المللی دسترسی ندارند و اساسا نمی‌توانند در اینستاگرام حضور پیدا کنند.

شاید بد نباشد پهلوی چندصباحی به‌خود استراحت بدهد و به قول روح‌الله زم، در خانه بنشیند و از ارتش مجازی شاهنشاهی! تمرین سان‌دیدن کند.

ماجرای خانمی که به جرم داشتن چادر کتک خورد

روایت یک بانو در گفت‌وگو با همشهری:

■ روز ۱۸دی‌ماه برای وقت دکتر به تهران آمده بودیم که در هنگام بازگشت به خانه‌مان در شهریار شاهد تجمع اغتشاشگران و توهین آنان به رهبری و مقدسات بودیم.
■ در نزدیکی خانه، نیروهای بسیج و پلیس درحال درگیری با اشوبگران بودند که من و همسرم نیز در برابر اهانت آنان ایستادیم و جوابشان را دادیم.
■ وقتی همسرم قصد داشت خودرو را در پارکینگ بگذارد، ۲ خانم و یک پسر جوان به سمت من که در بیرون خانه منتظر بودم حمله‌ور شدند و چادر از سرم کشیدند و من را کتک زدند.
■ همسرم به دفاع از من با آنان درگیر شد و مجبور به فرار شدند. من از ناحیه کتف و دست آسیب دیدم اما باز هم اگر نیاز باشد در دفاع از وطن و رهبرم اقدام خواهم کرد.

دوست دوران کودکی نتانیاهو: او دچار وحشت است

گابی فیگر، از دوستان نزدیک نتانیاهو در گفت‌وگو با روزنامه صهیونیستی هاآرتص:

■ نتانیاهو دچار رفتارهای هیستریک و فروپاشی اخلاقی شده است.
■ رفتار نتانیاهو همراه با ترس است.
■ او اکنون تشنه قدرت است.
■ تصمیماتش را تحت‌تأثیر بحران عمیق شخصیتی می‌گیرد.
■ اثرات این تصمیمات، خود او را در غزه و کرانه باختری و دیگر نقاط منطقه نشان خواهد داشت.
■ نتانیاهو سال‌هاست در «توهم توطئه» به سر می‌برد و خود را قانع کرده که همه می‌خواهند او را هدف قرار دهند.
■ ریشه این رفتارها در کودکی و خانواده نتانیاهو است.
■ او همواره فکر می‌کرد برای حکومت کردن متولد شده است.
■ نتانیاهو سال‌هاست رابطه‌ای با دختر بزرگ خود ندارد.
■ حتی تصویر او در قاب عکس خانوادگی در دفتر نتانیاهو نیز دیده نمی‌شود.

زنان براندازی که خواستار حمله به ایران شدند

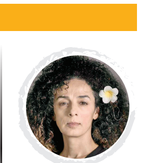

مسیح علی‌نژاد
با صدای بلند می‌گویم ما خواهان حمله و عملیات نظامی علیه ایران هستیم!

شیرین عبادی
برنده جایزه صلح نوبل:
درخواست برای حمله نظامی به ایران

هالی دگرس
مشاور سابق نایاک:
آمریکا برنامه‌های عملیاتی و خشن‌تری علیه «عوامل حکومتی ایران» اجرا کند.

مریم معمارصادقی
رئیس پهایی شبکه ضدانقلاب توانا:
■ بلافاصله بعد از پیروزی ترامپ به وی نوشت و از او خواست که ایران را بمباران کند.
■ ایالات متحده کارهای بسیاری می‌تواند انجام دهد، ازجمله حملات خرابکاری و حملات پهپادی.
■ باید بیشتر تلاش کنیم تا آمریکا و اسرائیل اقدام‌های فوری نظامی و سایبری انجام دهند.

نماینده روسیه: ۲ خارج‌نشین ایرانی نماینده ایران نیستند

واسیلی نبنزیا، نماینده دائم روسیه در سازمان ملل در نشست شورای امنیت که به درخواست آمریکا درباره اغتشاشات ایران برگزار شد، در سخنانی با تأکید بر اینکه آمریکا با این سیرک و نمایش پوچ تنها قوت ما را گرفته است، گفت: تمامی هدف آمریکا از گرفتن وقت ما در این نشست این است که منافع خود را تأمین کند. بخش‌های مهم سخنرانی او به شرح زیر است.

بی‌اعتباری چهره‌های ضدایرانی خارج‌نشین

■ افراد مقیم آمریکا که بیش از ۲۰ سال خارج از ایران زیسته‌اند، نماینده مردم ایران نیستند.
■ دعوت از این افراد نشانه بهره‌برداری سیاسی آمریکا از موضوع ایران است.
■ ایران مدافع اعتراضات مسالمت‌آمیز است.
■ ایران همواره مدافع صلح و امنیت بوده و از اعتراض‌های مسالمت‌آمیز حمایت می‌کند.
■ حاکمیت ایران در مسیر ثبات‌سازی و گفت‌وگوی سازنده با مردم گام برداشته است.

سناریوی تکراری انقلاب‌های رنگی

■ حوادث اخیر تلاشی دیگر از سوی آمریکا برای اجرای پروژه انقلاب رنگی در ایران است.
■ آشوب‌ها با حمله به نیروهای امنیتی، مراکز دولتی و حتی معترضان مسالمت‌جو آغاز شد.

دخالت آشکار کشورهای مداخله‌گر

■ کشورهای دخالت‌کننده حتی زحمت پنهان‌کاری به‌خود نمی‌دهند و علنا به آشوب فراخوانند.
■ رئیس‌جمهور آمریکا صراحتا مردم را به تسخیر نهادهای حکومتی تحریک کرده است.

حمایت مردمی از حاکمیت ایران

■ میلیون‌ها ایرانی با حضور در خیابان‌ها حمایت خود از رهبر و نظام ایران را اعلام کردند.
■ راهپیمایی‌های گسترده پاسخ روشن ملت ایران به پروژه‌های بی‌ثبات‌ساز بود.

تحریم؛ ریشه مشکلات معیشتی

■ مشکلات اقتصادی ایران نتیجه مستقیم تحریم‌های آمریکاست، نه عملکرد داخلی.
■ آمریکا در حال سوءاستفاده سیاسی از پیامدهای تحریم‌های خود است.

وال استریت ژورنال: تجزیه ایران نه نیست

روزنامه آمریکایی وال‌استریت ژورنال در یادداشتی به قلم ملیک کابلان نوشت:

■ مرزهای ایران مصنوعی هستند.
■ تجزیه ایران بد هم نیست.
■ تجزیه ایران به ضرر منافع چین و روسیه خواهد بود.

A Fractured Iran Might Not Be So Bad

Its borders are artificial, and a breakup would frustrate the interests of Russia, China and others.

تحلیلگر یهودی: آمریکا جرأت حمله به ایران را ندارد

الون میزراهی، تحلیلگر یهودی:

■ آمریکا به ایران حمله نمی‌کند؛ زیرا ایران بسیار قوی است.
■ ترامپ مردی کوچک است که از درون احساس ناامنی می‌کند.
■ او فقط ادای یک «رهبر» را درمی‌آورد.
■ آم