صفحه‌آرا: علی حسنی

مجلس | سحر خانمحمدی: روزنامه‌نگار

نظام آموزشی در کانون توجه مجلس؛ فرصت ۶ ماهه به وزیر برای اصلاح

جلسه علنی روز سه‌شنبه مجلس شورای اسلامی به ریاست حمیدرضا حاجی‌بابایی، به بررسی سؤال نمایندگان از وزیر آموزش و پرورش درباره افت تحصیلی دانش‌آموزان اختصاص داشت؛ موضوعی که در ماه‌های اخیر به یکی از دغدغه‌های مهم قانون‌گذاران بدل شده است.

محمدرضا صباغیان، نماینده بافق و مهریز، با اشاره به افت محسوس نمرات دانش‌آموزان و کاهش سطح یادگیری، نظام آموزشی کشور را «فریبای سیاست‌گذاری‌های مقطعی و بی‌ثبات» دانست. او گفت: «سیاست‌های غلط ما بر جامعه دانش‌آموزی تحمیل شده و نتیجه‌اش نسلی است که آینده کشور در دستان اوست، اما انگیزه‌ای برای یادگیری ندارد.»

علیرضا کاظمی، وزیر آموزش و پرورش، در پاسخ به این انتقادات، کوشید چهره‌ای متعادل از وضعیت ارائه دهد. او افت تحصیلی را «جالشی مزمن» در تمام دولت‌ها توصیف کرد و با اتکا به آمارهایی از رشد مدارس المپیادی و افزایش میانگین نمرات امتحانات نهایی، از تداوم روند رو به رشد در برخی شاخص‌ها سخن گفت. با این حال، بخش تحلیلی سخنانش بیش از اعداد و ارقام، بر ساختار نظام آموزشی و شکاف عمیق میان آموزش رسمی و نیازهای واقعی جامعه متمرکز بود.

با وجود این وعده‌ها، آنچه از مجموع سخنان نمایندگان و تاب‌ریس مجلس برمی‌آمد، تأکید بر ناکافی بودن منابع و ساختار موجود بود. حمیدرضا حاجی‌بابایی در جمع‌بندی نهایی جلسه گفت: «بودجه نظام آموزش و پرورش در شأن نظام تعلیم و تربیت نیست. باید برای آموزش و پرورش هزینه کرد و مجلس همواره در این مسیر پیش‌قدم بوده است.»

در نهایت، صباغیان با اعلام قناعت مشروط از پاسخ‌های وزیر، به او ۶ ماه فرصت داد تا مسیر اصلاح را آغاز کند و گفت: «اگر تغییری در این مدت دیده نشود، طرح استیضاح را پیگیری خواهم کرد.»

به این ترتیب، مجلس برای نخستین‌بار مهلتی رسمی و علنی به وزارت آموزش و پرورش داده است تا از وضعیت انباشت بحران، به سمت اصلاح ساختاری حرکت کند. اما باید صبر کرد و دید که در ۶ ماه چه تغییر محسوسی در روند نظام آموزشی کشور ایجاد خواهد شد.

صفحه‌آرا: مجید اصغری

کوتاه‌تر از گزارش

افتخار به ایران همدل

سه‌شنبه ۱۵ مهر ۱۴۰۴، حسینیه امام خمینی(ره) در خیابان فلسطین میزبان همایش ملی «ایران همدل» بود؛ پویش ۵ساله #ایران_همدل# از کرونا تا طوفان الاقصی و جنگ ۱۲ روزه رژیم صهیونی؛ گردهمایی‌ای همزمان با دومین سالگرد عملیات طوفان‌الاقصی و ایام شهادت سید مقاومت که جهادگران، خانواده‌های شهدا و مردم حضور یافتند تا جلوه‌های تازه از همدلی ملی را روایت کنند.

برگزارکنندگان پیوند تاریخی همدلی ایرانی را از مبارزات انقلابی و دفاع مقدس تا پویش‌های مردمی دوران کرونا و امدادرسانی در بلایا برجسته کردند و نشان دادند این رسالت اجتماعی استمرار یافته است. آغاز موج تازه‌ای از همدلی پس از پیام رهبر انقلاب رخ داد که مسلمانان را به یاری لبنان و حزب‌الله فراخواند؛ این بار میدان جهاد، «جهاد با مال» بود. صف‌های عمومی شکل گرفت و زنان ایرانی به‌تأسی از حضرت خدیجه(س) صدها کیلوگرم طلا و هزاران میلیارد تومان کمک نقدی گردآوری کردند. دبیر پویش «ایران همدل»، ایمان عطاردزاده از ادامه و تداوم این جهاد مالی پس از یک سال خبر داد و اشاره کرد که حرکت مردمی تحسین رهبری را برانگیخت.

در این مراسم، زینب نصرالله، دختر سید مقاومت، از مردم ایران قدردانی کرد و ایران را «یاران امام زمان» خواند. پیام تصویری شیخ نعیم قاسم و سخنان خالد قدومی، نماینده حماس، بر تقدیر از ایستادگی ایران و همبستگی منطقه‌ای تأکید کردند. حضور خانواده‌های شهدا، از جمله باد و تجلیل از شهدای جهادگر و روایت‌هایی از مزایده انگشتر سیدحسن که با فداکاری یک معلم بازنشسته به نفع کمک‌ها به پایان رسید، صحنه‌هایی تأثیرگذار آفرید. برنامه با سرود نوجوانان، شعر خوانی و ذکر مصیبت تکمیل شد و حجت‌الاسلام محمدی گلپایگانی نقش رهبری و ایمان ملی را در هدایت این حرکت ستود. قرار است «ایران همدل» به تنها برگزاشدن یک پویش، بلکه بازتاب جوینی جمعی باشد که در سخنی‌ها، جهاد و همدلی را از نو جان می‌بخشد.

تحسین اقتدار ایران

ایران در عرصه دریایی و ابعاد مقتدر نظامی و موشکی از قدرت‌های برتر جهانی است، کنستانتین گنورگیووچ، نظامی کهنه‌کار روس را بیان این مطلب تأکید کرد: ایران در جنگ ۱۲ روزه به اسرائیلی‌ها یادآوری کرد که با ملتی ریشه‌دار و متمدن که روی پای خود ایستاده است، نمی‌شود درافتاد. /ایرنا

خبرهایی که نمی‌بینید

پیگیری ویژه پرونده خسارت‌های جنگ ۱۲ روزه

اقدام‌های قابل‌توجهی برای پیگیری خسارت‌های جنگ تحمیلی ۱۲ روزه انجام شده‌است. محمد موحدی، دادستان کل کشور با بیان این مطلب تأکید کرد: ایران در جنگ ۱۲ روزه به اسرائیلی‌ها یادآوری کرد که با ملتی ریشه‌دار و متمدن که روی پای خود ایستاده است، نمی‌شود درافتاد. /ایرنا

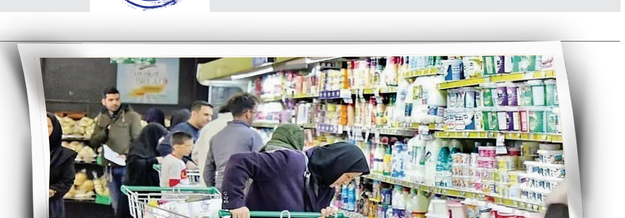

کالابرگ چه شد؟

مجلس اجرای صحیح طرح کالابرگ اعتباری را در راستای امنیت غذایی کشور از دولت مطالبه کرده است

گزارش

محمدباقر قالیباف، رئیس مجلس شورای اسلامی در نشست علنی روز دوشنبه مجلس پیرامون مسائل اقتصادی روز کشور گفت: «در شرایط فعلی اقتصاد کشور که تلاطم‌های اقتصادی معیشت اقشار مختلف جامعه را به چالش کشیده، باز دیگر بر لزوم همت مضاعف مسئولان برای اجرای قوی طرح کالابرگ الکترونیک تأکید می‌کنم؛ این چندمین باری است که از این تریبون بر ضرورت و فوریت این مهم تأکید می‌شود.» به گفته قالیباف «همانگونه که پیش‌تر نیز اعلام شده، این طرح با ثبات نه داشتن قیمت کالاهای اساسی برای مردم و پرداخت مابه‌التفاوت توسط دولت، می‌تواند بخش قابل توجهی از هدررفت منابع ارزی را مهار و قدرت خرید خانوارها را در برابر تورم حفظ کند. این اقدام نه تنها پاسخی عملی به مطالبات رهبر حکیم انقلاب در دیدار با هیات دولت است، بلکه گامی اساسی در جهت عدالت‌محوری و کاهش فشارهای اقتصادی بر دوش ملت شریف ایران به شمار می‌رود.» این در حالی است که رهبر انقلاب در ۱۶ شهریور نیز تصریح کردند: «تزریق آنچنانی نشود که مردم بتوانند کالاهای اساسی را با قیمت ثابت تهیه کنند.»

دولت طرح کالابرگ را اجرا کند

محمدتقی نقدعلی
نماینده خمینی‌شهر

مشکل اصلی

■ **وظیفه حاکمیت:** جلوگیری از درماندگی نیازمندان در تأمین نیازهای اولیه

■ **ابعاد:** این تکلیف، هم الزام اخلاقی است و هم ضرورت اجتماعی برای ثبات و عدالت

مبنای قانونی

■ **برنامه هفتم توسعه:** صراحتا تکلیف اجرای حمایت‌های معیشتی و منابع مالی لازم برای آن پیش‌بینی شده‌است.

■ **انتظار مجلس:** مجلس تکلیف را مشخص کرده و هیأت رئیسه بر اجرای سریع آن‌گیرد دارد.

سابقه و علت وضع موجود

■ **تصمیم ۱۴۰۱:** حذف ارز ترجیحی با تصویب مجلس؛ در قانون بودجه حکم ازاله کالابرگ الکترونیک گنجانده شد.

■ **عملکرد دولت پس از حذف ارز ترجیحی:** مابه‌التفاوت به‌صورت نقدی پرداخت شد (نه کالابرگ).

■ **نتیجه نقدی بودن پرداخت:** ایجاد آثار تورمی و ناتوانی در حفظ قدرت خرید اقشار ضعیف

ارزیابی مجلس

■ **دید کارشناسی مجلس:** کالابرگ الکترونیک می‌تواند بدون فشار تورمی، امکان خرید کالاهای اساسی را فراهم کند.

■ **علت عدم‌تحقق:** نقص در اجرا و نبود زیرساخت مناسب در گذشته

وضعیت فعلی

■ **زیرساخت‌ها:** پس از سال‌ها، زیرساخت‌های لازم برای اجرای کالابرگ الکترونیک فراهم شده است.

■ **گزارش اجرایی:** تاکنون گزارش رسمی از اقدامات عملی دولت در این زمینه اعلام نشده است، تأخیر جای تأمل دارد.

خواسته صریح

■ **دعوت به اقدام:** اکنون نوبت دولت است که با «اراده و سرعت عمل» وارد مرحله اجرا شود.

■ **هدف:** تضمین دسترسی اقشار کم‌درآمد به کالاهای ضروری از طریق کالابرگ الکترونیک

منافع اجرای موفق

■ **حمایت از دهک‌های پایین:** مقاومت در برابر نوسانات اقتصادی و شوک‌های بازار

■ **کاهش فشار اقتصادی:** گامی مؤثر در جهت عدالت اجتماعی و ثبات معیشتی

هشدارها و ریسک‌ها

■ **اگر اجرا نشود:** استمرار پرداخت نقدی ممکن است آثار تورمی و ناتوانی در هدفمندی را تداوم بخشد.

■ **لزوم سرعت:** تأخیر بیشتر به بهای افزایش آسیب‌پذیری نیازمندان تمام می‌شود.

توصیه‌های کوتاه‌مدت (برای دولت)

■ اعلام فوری جزول اجرایی و زمان‌بندی.

■ ارائه گزارش عملکرد و شفاف‌سازی نحوه تخصیص منابع.

■ راه‌اندازی سریع سامانه کالابرگ الکترونیک در یک پایلوت ملی و گسترش تدریجی.

■ تضمین دسترسی اقشار کم‌درآمد و حذف دوباره‌کاری بوروکراتیک برای گروه‌های تحت پوشش.

■ نظارت و گزارش‌گیری ماهانه برای حفظ شفافیت و اعتماد عمومی

حمله گسترده پهپادی یمن به اسرائیل

عصر روز سه‌شنبه، رادیو ارتش اسرائیل در خبری اعلام کرد که در طول یک ساعت، ۳ پهپاد یمنی که به سمت ایلات پرتاب شده بودند رهگیری و منهدم شدند. برتاب این پهپادها تا ساعات شامگاه ادامه داشت و منابع دیگری تعداد پهپادهای پرتاب شده از یمن را بیش از ۵ فروند اعلام کردند.

خبرهایی که نمی‌بینید

انفجار در نزدیکی دفتر نخست‌وزیری فرانسه

روز گذشته در چند قدمی محل جلسه رهبران سیاسی فرانسه در پاریس، انفجارهایی رخ داد و یک ون آتش گرفت. این حادثه در خیابان ورن در نزدیکی دفتر نخست‌وزیر فرانسه رخ داد و یکی از آتش‌نشان‌ها به نشریه «پاریزین» گفته که علت حادثه «نقص فنی» بوده، اما جزئیات بیشتری ارائه نداد.

۴۰۰ هزار تومان کم و ناقص است

عمر علیپورافقدم
نماینده ماکو

وضع کنونی

■ **فشار اصلی:** تشدید تحریم‌ها و فروپاشی بی‌حجاب؛ تورم افسارگسیخته معیشت مردم را تهدید می‌کند.

■ **عمل جاری:** کالابرگ الکترونیک فعلا ناقص اجرا می‌شود؛ پرداخت نقدی و پوشش محدود (فقط ۲ دهک پایین)

■ **نیاز:** گسترش حمایت‌ها فراتر از ۲ دهک؛ تقریبا ۷۰درصد جامعه به نوعی نیازمند کالابرگ یا بسته‌های حمایتی‌اند.

تجربه تاریخی و توجیه راهبردی

■ **سابقه موفق:** ایران در دوران دفاع‌مقدس تجربه کارآمدی کالابرگ را داشته است.

■ **استدلال:** کالابرگ الکترونیک امروز با هزینه کمتر قابل اجراست و می‌تواند مانع افزایش مستقیم فشار تورمی بر مردم شود.

اجرای محوری پیشنهاد شده

■ اجرای کامل کالابرگ الکترونیک با تضمین عرضه کالاها به قیمت ثابت و پرداخت مابه‌التفاوت توسط دولت

■ گسترش پوشش حمایتی فراتر از ۲ دهک؛ با ترجیح دهک‌بندی بر مبنای معیارهای فقر واقعی

■ **ترکیب سیاست‌ها:** کالابرگ + وام‌های کم‌بهره + تامین مسکن به‌عنوان بسته هم‌افزا برای کاهش فشار معیشتی

■ **هدف نهایی:** رونق اقتصادی و افزایش اشتغال تا کاهش وابستگی دائمی به یارانه‌های کالایی

سازوکار عملیاتی پیشنهادی

■ **به‌روزرسانی دهک‌بندی:** معیار جدید مبتنی بر سطح فقر خانوار؛ پوشش تضمینی کارکنان کم‌درآمد

■ **شبکه عرضه:** تفاهم با فروشگاه‌های زنجیره‌ای و توزیع‌کنندگان؛ مجاز برای عرضه کالا به قیمت ثابت کالابرگ

■ **منابع مالی:** استفاده از اختیارات بودجه‌ای، بازتخصیص هزینه‌های غیرضروری و تمرکز بر اولویت‌های معیشتی

■ **نظارت و شفافیت:** گزارش ماهانه از تخصیص‌ها، میزان مصرف و تأثیر قیمتی

مزایا و بر آیندها

■ کاهش فوری فشار معیشتی برای اکثریت جامعه

■ حفظ ثبات عمومی و تقویت مشروعیت اجتماعی و حمایت از نیروهای مسلح

■ کاهش اثرات تورم بر سفره مردم در کوتاه‌مدت؛ تسهیل مسیر رونق اقتصادی در میان‌مدت

انتظار مجلس از دولت

صدیف بدری
عضو هیأت‌رئیسه مجلس

مأموریت کلیدی

■ **هدف راهبردی:** تضمین دسترسی اقشار کم‌درآمد به کالاهای اساسی (گوشت، مرغ، برنج و ...) در قالب ثابت

■ **مکانیسم موردنظر مجلس:** دولت مابه‌التفاوت قیمت را بپردازد.

مبنای قانونی و هماهنگی نهادها

■ **تکیه‌گاه قانونی:** برنامه هفتم توسعه و قانون بودجه - تکلیف روشن برای دولت در توزیع کالابرگ

■ **دستور کار مشترک:** مجلس و دولت در اجرای این راهبرد تأکید دارند و گام‌های اولیه برداشته شده است.

شکاف اجرا با انتظار مجلس (مسئله بنیادی)

■ **واقعیت گزارش شده:** آنچه در عمل اجرا می‌شود «وارید رقم ثابت» است (اعتبار نقدی اعتباری).

■ **تناقض:** بازار همچنان شاهد افزایش قیمت کالاهای اساسی است؛ بنابراین هدف «قیمت ثابت کالا» محقق نشده است.

اقداماتی که تاکنون اعلام‌شده

■ ارزیابی مجلس با وزارت تعاون برای رفع نواقص اجرایی

■ تأکید بر به‌روزرسانی اطلاعات دهک‌بندی‌ها زمانبندی: «حداکثر تا ۶ماه آینده»

نکات اجرایی ضروری (خلاصه برای دولت)

■ اجرای دقیق اصل «قیمت ثابت کالا و پرداخت مابه‌التفاوت توسط دولت» به صرفه‌جویی از اعتبار ثابت

■ تضمین عرضه کالاهای مشخص شده در شبکه‌های توزیع واجد شرایط (فهرست فروشگاه‌ها/سازمان‌های عرضه‌کننده)

■ ارتقای شفافیت و انتشار گزارش‌های ماهانه از مقدار تخصیص‌ها، قیمت‌ها و پوشش دهکی

■ به‌روزرسانی فوری دهک‌بندی‌ها و تطبیق فهرست مشمولان با واقعیت اقتصادی

شاخص‌های موفقیت (قابل اندازه‌گیری)

■ ۹۵درصد کالاهای اساسی عرضه‌شده به قیمت ثابت (هدف: ۹۵۰درصد)

■ کاهش نوسان قیمت ماهانه برای کالاهای مشمول (هدف: حداقل ۵۰درصد کاهش نوسان نسبت به وضعیت فعلی)

■ نرخ پوشش دقیق دهک‌ها (هدف: انطباق ۹۵درصد از فهرست با داده‌های به‌روزشده)

■ گزارش‌های عمومی و قابل رسانی آزمایی هر ۳۰ روز

شرط اثرگذاری توزیع کالابرگ

جعفر قادری
نایب‌رئیس کمیسیون اقتصادی مجلس

اهداف اصلی (آنچه باید فراهم شود)

■ تأمین کالاهای اساسی مشخص (مثلا گوشت، مرغ و برنج) برای دهک‌ها با قیمت کف/ثابت

■ پر کردن «فاصله قیمتی» توسط دولت (پرداخت مابه‌التفاوت) تا خانوار در گیر نوسان قیمت نشود.

اصول محوری اجرا (باید رعایت شود)

■ **قابلیت‌سنجی عرضه:** تضمین وجود و تأمین مستمر کالاهای مشمول در شبکه عرضه

■ **قیمت‌گذاری شفاف:** اعلام قیمت ثابت کالابرگ و سازوکار محاسبه مابه‌التفاوت

■ **هدف‌مندی دقیق دهک‌ها:** به‌روزرسانی اطلاعات دهک‌بندی و جلوگیری از خطای شمولیت

■ **تنوع و انتخاب:** امکان انتخاب میان اقلام معین برای افزایش رضایت و کارایی

اقدامات اجرایی ضروری (فهرست کوتاه)

■ اعلام رسمی فهرست کالاهای مشمول و قیمت‌های پایه

■ مکانیسم پرداخت مابه‌التفاوت توسط دولت و انتشار ماهانه گزارش هزینه‌ها

■ ایجاد شبکه عرضه مشخص (فروشگاه‌ها و توزیع‌کنندگان واجد شرایط)

■ به‌روزرسانی دهک‌بندی‌ها (مثلا هر ۳-۲ماه)

■ پایلوت منطقه‌ای قبل از اجرای سراسری و سنجش اثرات تورمی

ارتباط با سیاست‌های کلان اقتصادی

■ کالابرگ «ابزار حمایتی موقت و هدفمند» است، اما بورن‌رفت پایدار نیازمند رونق اقتصادی است: افزایش اشتغال و رشد درآمد واقعی خانوار.

■ سیاست‌ها باید همزمان ۳مسیر را پی بگیرند: (۱) تأمین کوتاه‌مدت معیشت با کالابرگ و (۲) سیاست‌های رونق آفرین برای کاهش وابستگی بلندمدت به یارانه‌های کالایی

شاخص‌های موفقیت (قابل اندازه‌گیری)

■ درصد کالاهای مشمولی که طبق قیمت ثابت عرضه شده‌اند (هدف: ۹۰درصد)

■ کاهش نوسان قیمت کالاهای مشمول (نسبت به دوره قبل از اجرای کامل)

■ درصد پوشش دقیق دهک‌ها و میزان خطای شمول (هدف: ۵درصد)

کالابرگ جایگزین یارانه‌ها شود

جبار کوچکی‌نژاد
عضو کمیسیون برنامه و بودجه

وضع کنونی

■ **فشار اصلی:** تورم شدید، حذف ارز ترجیحی و ناکارآمدی پرداخت‌های نقدی باعث شده یارانه‌ها دیگر پاسخگوی معیشت مردم نباشد.

■ **عمل جاری:** پرداخت نقدی ۵۰۰ تا ۱۰۰هزار تومانی جایگزین کالابرگ شد؛ اما مرور حتی ۵۰۰هزار تومان برای خرید یک کیلو گوشت کافی نیست.

■ **نیاز:** اجرای کامل کالابرگ الکترونیک برای ۸دهک جامعه با تأمین کالاهای اساسی به قیمت ثابت و کنترل جریان از ترجیحی

اصول محوری پیشنهاد شده

■ اجرای کالابرگ با عرضه کالا به قیمت‌های ثابت شهریور ۱۴۰۰

■ پرداخت مابه‌التفاوت قیمت‌ها توسط دولت و حذف دلالی

■ تعریف ۱۰ قلم کالای اساسی (گوشت، مرغ، برنج، روغن، لبنیات و ...) با نرخ ثابت

■ پوشش حمایتی دهک‌های ۱ تا ۷ برای حفظ تعادل معیشتی و سلامت غذایی

سازوکار عملیاتی پیشنهادی

■ **تخصیص ارز ترجیحی هدفمند:** دولت سالانه ۱۱ میلیارد دلار برای واردات کالاهای اساسی می‌پردازد، اما قیمت واقعی به مردم نمی‌رسد (مرغ کیلویی ۱۴۰ هزار تومان، برنج ۴۰۰هزار تومان).

■ **مدیریت عرضه:** فروش کالا از طریق فروشگاه‌های زنجیره‌ای به نرخ ثابت کالابرگ

الگوی پیشنهادی ماهانه

■ ۱۰ کیلو برنج × ۱۰۰ هزار تومان

■ ۲ کیلو گوشت «قیمت یارانه‌ای»

■ ۱ کیلو مرغ × ۵ کیلو روغن

■ **تأمین منابع:** فروش بخشی از یارانه ارزی (۸ میلیارد دلار سال گذشته) در بازار و بازتخصیص درآمد حاصل به طرح کالابرگ

پیشنهادهای مکمل

■ توسعه واحدهای کیمیهء خانوادگی، مانند وام ۶۰۰ میلیون تومانی با سود ۳درصد برای جهیزیه

■ طراحی سامانه هوشمند رصد کالا و دهک‌ها برای توزیع شفاف و عادلانه

■ بازگشت اعتماد عمومی از طریق گزارش‌دهی مستمر و عملکرد میدانی

آگهی ارزیابی صلاحیت مشاوران جهت نظارت

شماره ۰۳ / ۱۴۰۴

معاونت مهندسی و پدافند غیرعامل نداجا

در نظر دارد نظارت پروژه‌ای به شرح زیر را از طریق مناقصه به یکی از مشاوران ذیصلاح واگذار نماید، لذا از متقاضیان واجد شرایط دعوت می‌شود رزومه، سوابق اجرایی و سایر مدارک موثر در ارزیابی را به نشانی ذیل ارسال نمایند.

۱. مناقصه‌گزار : معاونت مهندسی و پدافند غیرعامل نداجا
۲. عنوان پروژه : ساختمان اداری رفاهی در بندرعباس
۳. متراژ کار : حدود ۷۰۰ مترمربع ابنیه و محوطه و تاسیسات زیربنایی
۴. رتبه شرکت پیشنهاد دهنده : حداقل رتبه ۳ سازه، شهرسازی و اماکن نظامی و تاسیسات مناسب، توأماً
۵. محل تأمین اعتبار : تملک‌های دارایی سرمایه‌ای
۶. مهلت ارسال رزومه و مدارک : پس از درج آگهی به مدت ۱۰ روز کاری
۷. مناقصه‌گزار در رد هر یک یا تمام پیشنهادها مختار است.
۸. پرداخت هزینه آگهی در روزنامه به عهده برنده مناقصه خواهد بود.
۹. شرکت‌های پیشنهاد دهنده بایستی دارای گواهی‌نامه صلاحیت مشاوره متناسب و معتبر، ظرفیت خالی به مقدار برآورد، دارای گواهی‌نامه سمتا، عضویت در سامانه تنا باشند.

نشانی : تهران، میدان رسالت، انتهای خیابان نیروی دریایی، پایگاه پشتیبانی مرکز نداجا، ساختمان شماره ۱، طبقه آخر، مدیریت پیمان معاونت مهندسی نداجا

آگهی ارزیابی صلاحیت مشاوران جهت نظارت

شماره ۰۴ / ۱۴۰۴

معاونت مهندسی و پدافند غیرعامل نداجا

در نظر دارد نظارت پروژه‌ای به شرح زیر را از طریق مناقصه به یکی از مشاوران ذیصلاح واگذار نماید، لذا از متقاضیان واجد شرایط دعوت می‌شود رزومه، سوابق اجرایی و سایر مدارک موثر در ارزیابی را به نشانی ذیل ارسال نمایند.

۱. مناقصه‌گزار : معاونت مهندسی و پدافند غیرعامل نداجا
۲. عنوان پروژه : احداث منازل مسکونی ۲۰۴ واحدی جاسک
۳. متراژ کار : حدود ۲۲۴۴۰ مترمربع ابنیه و محوطه و تاسیسات زیربنایی
۴. رتبه شرکت پیشنهاد دهنده : حداقل رتبه ۲ سازه، شهرسازی و اماکن نظامی و تاسیسات مناسب، توأماً
۵. محل تأمین اعتبار : تملک‌های دارایی سرمایه‌ای
۶. مهلت ارسال رزومه و مدارک : پس از درج آگهی به مدت ۱۰ روز کاری
۷. مناقصه‌گزار در رد هر یک یا تمام پیشنهادها مختار است.
۸. پرداخت هزینه آگهی در روزنامه به عهده برنده مناقصه خواهد بود.
۹. شرکت‌های پیشنهاد دهنده بایستی دارای گواهی‌نامه صلاحیت مشاوره متناسب و معتبر، ظرفیت خالی به مقدار برآورد، دارای گواهی‌نامه سمتا، عضویت در سامانه تنا باشند.

نشانی : تهران، میدان رسالت، انتهای خیابان نیروی دریایی، پایگاه پشتیبانی مرکز نداجا، ساختمان شماره ۱، طبقه آخر، مدیریت پیمان معاونت مهندسی نداجا

آگهی ارزیابی صلاحیت مشاوران جهت نظارت

شماره ۰۵ / ۱۴۰۴

معاونت مهندسی و پدافند غیرعامل نداجا

در نظر دارد نظارت پروژه‌ای به شرح زیر را از طریق مناقصه به یکی از مشاوران ذیصلاح واگذار نماید، لذا از متقاضیان واجد شرایط دعوت می‌شود رزومه، سوابق اجرایی و سایر مدارک موثر در ارزیابی را به نشانی ذیل ارسال نمایند.

۱. مناقصه‌گزار : معاونت مهندسی و پدافند غیرعامل نداجا
۲. عنوان پروژه : ساختمان اداری رفاهی در بندرعباس
۳. متراژ کار : حدود ۷۰۰ مترمربع ابنیه و محوطه و تاسیسات زیربنایی
۴. رتبه شرکت پیشنهاد دهنده : حداقل رتبه ۳ سازه، شهرسازی و اماکن نظامی و تاسیسات مناسب، توأماً
۵. محل تأمین اعتبار : تملک‌های دارایی سرمایه‌ای
۶. مهلت ارسال رزومه و مدارک : پس از درج آگهی به مدت ۱۰ روز کاری
۷. مناقصه‌گزار در رد هر یک یا تمام پیشنهادها مختار است.
۸. پرداخت هزینه آگهی در روزنامه به عهده برنده مناقصه خواهد بود.
۹. شرکت‌های پیشنهاد دهنده بایستی دارای گواهی‌نامه صلاحیت مشاوره متناسب و معتبر، ظرفیت خالی به مقدار برآورد، دارای گواهی‌نامه سمتا، عضویت در سامانه تنا باشند.

نشانی : تهران، میدان رسالت، انتهای خیابان نیروی دریایی، پایگاه پشتیبانی مرکز نداجا، ساختمان شماره ۱، طبقه آخر، مدیریت پیمان معاونت مهندسی نداجا

سهامداران محترم شرکت توسعه صنعت انرژی هرمزان (سهامی خاص)

موضوع: دعوت به مجمع عمومی عادی به‌طور فوق‌العاده شرکت توسعه صنعت انرژی هرمزان (سهامی خاص)

HEIDCO

با شناسه ملی ۱۰۳۲۰۲۶۵۹۶۰

بدینوسیله از کلیه سهامداران محترم شرکت دعوت می‌گردد تا در جلسه مجمع عمومی عادی به‌طور فوق‌العاده شرکت که ساعت ۱۰:۰۰ صبح روز شنبه مورخ ۱۴۰۴/۰۷/۲۶ در محل دفتر مرکزی شرکت به آدرس تهران - خیابان ولیعصر - بالاتر از میدان ونک - خیابان براندران شریفی - پلاک ۵۴ - طبقه چهارم به کدپستی ۱۹۶۹۹۴۳۳۵۸ تشکیل می‌شود حضور بهم رسانند.

دستور جلسه:

۱ـ استماع گزارش هیأت مدیره در خصوص عملکرد سال مالی منتهی به ۱۴۰۳/۱۲/۳۰
۲ـ استماع گزارش حسابرس مستقل و بازرس قانونی شرکت در خصوص عملکرد سال مالی منتهی به ۱۴۰۳/۱۲/۳۰
۳ـ بررسی و تصویب صورتهای مالی عملکرد سال مالی منتهی به ۱۴۰۳/۱۲/۳۰
۴ـ انتخاب حسابرس مستقل و بازرس قانونی اصلی و علی‌البدل شرکت برای سال مالی منتهی به ۱۴۰۴/۱۲/۲۹
۵ـ تعیین روزنامه کثیرالانتشار جهت درج آگهی‌های شرکت
۶ـ تصمیم‌گیری در خصوص تقسیم سود
۷ـ انتخاب اعضای هیات مدیره
۸ ـ سایر مواردی که به موجب قانون تجارت در صلاحیت مجمع عمومی عادی به طور فوق‌العاده شرکت است.

بابک شیعه بیگی
رئیس هیات مدیره شرکت توسعه صنعت انرژی هرمزان

لابی دوحه برای بگرام

سرگئی لاوروف، وزیر خارجه روسیه، دیروز (سه‌شنبه) بار دیگر درباره استقرار زیرساخت‌های نظامی کشورهای ثالث در افغانستان هشدار داده است. این در حالی است که دونالد ترامپ مصرانه به‌دنبال بازگرداندن نیروهای آمریکایی به پایگاه بگرام در افغانستان است. برخی منابع از میانجیگری قطر برای تحقق این هدف خبر داده‌اند.

نقش قطر در مذاکرات آمریکا

■ سفر از پیش اعلام‌نشده ملا یعقوب، وزیر دفاع دولت طالبان به قطر
■ موضوع سفر: سرنوشت پایگاه هوایی بگرام
■ مذاکره حاکمان قطر به نیابت از دونالد ترامپ با طالبان درباره بگرام
گلبدین حکمتیار، رهبر حزب اسلامی، بااشتیاق مطلبی در شبکه اجتماعی ایکس ادعا کرده که سفر ملا یعقوب به قطر و هیأت آمریکایی به کابل، بخشی از تلاش‌ها برای حضور مجدد نظامی آمریکا در افغانستان است، طرحی که تاکنون از سوی طالبان قویاً رد شده است.

دلایل راهبردی آمریکا برای بازگشت به بگرام

■ نظارت بر قابلیت‌های نظامی و موشکی چین
■ ایجاد بازدارندگی در برابر گسترش نفوذ پکن
■ حفظ برتری آمریکا در مسیرهای حیاتی مانند تنگه مالاکا و دریای جنوبی چین
■ تلاش برای مهار چین و کنترل شرق آسیا از قلب افغانستان
■ ارزش ذخایر افغانستان: بیش از ۳ تریلیون دلار مواد معدنی

آگهی مناقصه عمومی (شماره ۲۲-۱۴۰۴)

شهرداری منطقه ۲۲ در نظر دارد اجرای عملیات به شرح ذیل را از طریق برگزاری مناقصه عمومی به بخش خصوصی واگذار نماید. بدینوسیله از کلیه شرکت‌های واجد شرایط جهت شرکت در مناقصه دعوت بعمل می‌آید.

ردیف	عنوان مناقصه	مبلغ برآورد اولیه پیروژه (ریال)	میزان تضمین سپرده شرکت در مناقصه (ریال)	میزان تضمین سپرده حسن انجام تعهدات قرارداد (درصد)	مدت انجام (ماه)
۱	احداث تصفیه‌خانه جهت بازچرخانی آب پساب فاضلاب منطقه ۲۲	۹۰۰,۰۰۰,۰۰۰,۰۰۰	۴۵,۰۰۰,۰۰۰,۰۰۰	۵	۲۸

الف ـ شرایط متقاضی : شرکت‌کنندگان می‌بایست دارای شرایط مندرج در اسناد و شرایط خصوصی مناقصه باشند.
ردیف ۱: دارا بودن گواهینامه تعیین توان فنی و تشخیص صلاحیت معتبر با حداقل رتبه ۲ طرح و ساخت (EPC) در رشته آب یا تخصص آب و فاضلاب از سازمان برنامه و بودجه کشور و یا دارا بودن حداقل رتبه ۲ رشته تاسیسات و تجهیزات یا آب (قیمت : در صورت دارا بودن یکی از رتبه‌ها، تامین نیروهای تخصصی در حوزه دیگر الزامی است) و همچنین دارا بودن کد الکترونیکی معتبر و مرتبط از معاونت خدمات شهری و محیط زیست جهت شرکت در مناقصه الزامی است. مناقصه مذکور بصورت طرح و ساخت و دو مرحله‌ای با ارزیابی کیفی می‌باشد.
ب ـ محل دریافت اسناد و قبول پیشنهادات : بزرگراه شهید خرازی (همت غرب)، شهرک شهید باقری، ساختمان شماره یک، امور قراردادهای شهرداری منطقه ۲۲
ج ـ تضمین سپرده شرکت در مناقصه : مبلغ تضمین شرکت در مناقصه بصورت ضمانت‌نامه بانکی بنام شهرداری منطقه ۲۲ و یا سپرده نقدی با درج مشخصات کامل واریزکننده به شماره حساب ۱۰۰۴۵۷۵۳۵۲ بانک شهر شعبه شهرک راه‌آهن کد ۲۲۲ در وجه شهرداری منطقه ۲۲ می‌باشد.
د ـ مهلت ارائه اسناد : از تاریخ نشر آگهی به مدت ۲۰ روز می‌باشد (روز انتشار آگهی نیز محاسبه می‌شود)
بدیهی است شرکت در مناقصه و ارائه پیشنهاد به منزله قبول شروط و تکالیف مقرر در اسناد مناقصه بوده و شهرداری در رد یک یا تمام پیشنهادات مختار است و در صورت حضور شرکت‌هایی با اعضاء هیئت مدیره مشترک در یک مناقصه واحد، به قیمت پیشنهادی هر دو شرکت تزریب آن داده نخواهد شد. مشروح شرایط مناقصه در اسناد درج می باشد. شرکت‌کنندگان در مناقصه (صاحبان امضاء مجاز) می‌بایست کلیه اسناد را مهر و امضاء نموده و در پاکتهای لاک و مهر شده تحویل نمایند.
« نظر به استقرار سیستم‌های مدیریتی QMS و HSE در منطقه ۲۲ تعهد به اجرای ضوابط زیست محیطی، ایمنی، بهداشت شغلی و کیفیت خدمات از الزامات پروژه‌ها و خدمات می‌باشد.»
« اسناد مناقصه از طریق تالار آگهی معاملات شهرداری تهران به نشانی business.tehran.ir قابل رویت و دریافت می‌باشد.»
روابط عمومی شهرداری منطقه ۲۲

آگهی مناقصه مرحله نوبت اول شماره: ۱۱۸- ۱۱۷ / ۱۴۰۴

شهرداری منطقه ۵ در نظر دارد ۲ مورد عملیات مشروحه ذیل را از طریق مناقصه عمومی واگذار نماید، بدینوسیله از اشخاص حقوقی واجد شرایط جهت شرکت در مناقصه دعوت بعمل می‌آید :

الف)

ردیف	موضوع	مبلغ برآورد اولیه (ریال)	مدت اجرا	سپرده شرکت در مناقصه (ریال)	شرایط متقاضی
۱	خرید خدم