صفحه‌آرا: علیرضا بهرامی

رویداد

مرگ پسر ۴ ساله زیر کرکره برقی

پایین آمدن ناگهانی کرکره برقی حادثه تلخی رقم زد و موجب جان‌باختن پسری ۴ ساله شد. این حادثه در روستای سینگان شهرستان اشنویه اتفاق افتاد و پسربچه ای در حال پایین آمدن کرکره برقی زیر آن گرفتار و از ناحیه سر و صورت مصدوم شد که پس از انتقال به مرکز درمانی به‌دلیل شدت جراحت جان خود را از دست داد.

اهدای عضو

مداح دشتستانی فرشته نجات بیماران شد

اعضای بدن مداح جوان که در جریان یک حادثه رانندگی دچار مرگ مغزی شده بود به بیماران نیازمند اهدا شد. این مداح که سیدمهدی جعفری نام داشت و اهل دشتستان واقع در استان بوشهر بود، چند روز قبل دچار حادثه شد و با رضایت خانواده‌اش، کبد و هر دو کلیه‌اش به بیماران نیازمند هدیه شد.

جزئیات آتش‌سوزی درمانگاه مشیریه که جان ۳ نفر را گرفت

مرگ ریحانه کوچولو هنگام فرار از آتش

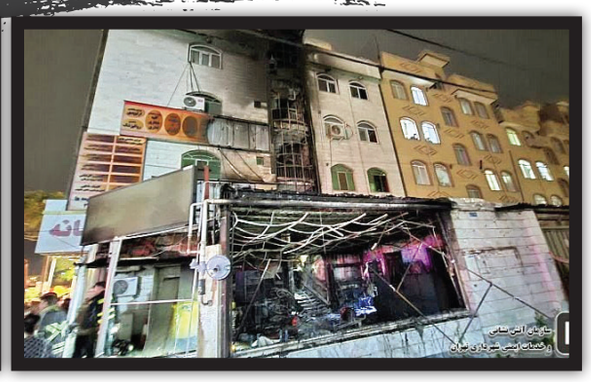

گزارش الهه فراهانی، روزنامه‌نگار

سیم‌های برق در سقف کاذب طبقه همکف درمانگاه مشیریه دچار اتصالی و در چشم بر هم زدنی حریق هولناکی به‌پا شد؛ حریقی که به مرگ ۲ زن و یک دختربچه ۸ ساله انجامید و در جریان آن ۱۸ نفر از جمله مسئول درمانگاه و ۲ نفر از پرسنل مصدوم شدند. به گزارش همشهری، ساعت ۱۹:۳۸ روز دوشنبه، گزارش وقوع حریق در یک درمانگاه در مشیریه تهران به آتش‌نشانی تهران اعلام شد. در کمتر از ۳ دقیقه نیروهای عملیاتی از ایستگاه‌های ۷۸، ۳۷، ۱۱۳، ۷۹، ۱۵ و گروه‌های نجات به همراه تجهیزات لازم به محل حادثه که درمانگاه مشیریه بود، اعزام شدند. به گفته جلال ملکی، سخنگوی آتش‌نشانی، محل حادثه ساختمانی ۵طبقه بود که دود و آتش تمام طبقات این درمانگاه را در برگرفته بود. در این شرایط آتش‌نشانان در ۲ گروه، عملیات نجات و اطفای حریق را آغاز کردند و معلوم شد که کانون اصلی آتش طبقه همکف یا همان لابی است که در آنجا داروخانه درمانگاه واقع شده بود. وسعت داروخانه حدود ۵۰ مترمربع بود و شواهد نشان می‌داد که نقص در سیستم برق این طبقه منشأ حریق بوده است.

آتش‌نشانان افراد گرفتار در ساختمان را به سرعت از محل حادثه خارج کردند، اما متأسفانه ۲ زن که یکی از آنها کاملا سوخته بود جانشان را از دست دادند. همچنین یکی از مصدومان که کودکی ۸ساله بود پس از انتقال به بیمارستان تحت درمان قرار گرفت اما چند ساعت بعد در جدال با مرگ تسلیم شد و جانش را از دست داد. سید جلال ملکی، به همشهری گفت: ما این کودک را در طبقه دوم ساختمان در میان دود و آتش پیدا کردیم و تحویل اورژانس دادیم اما متأسفانه روز بعد جانش را از دست داد.

تشکیل تیم کارشناسی

درحالی که مداوای مصدومان حادثه در بیمارستان ادامه دارد، پرونده این حریق مرگبار برای رسیدگی روی میز قاضی محمدتقی شعبانی، بازپرس شعبه یکم دادسرای شهید محلاتی قرار گرفت. با شروع بررسی‌های تخصصی معلوم شد ۲ زنی که در این حادثه جان باختند، فریبا و آیدا نام داشتند. آنها برای درمان به درمانگاه مراجعه کرده بودند که متأسفانه در میان دود و آتش گرفتار شدند و جانشان را از دست دادند. در جریان این حادثه مسئول درمانگاه که مدیر مجموعه است، به همراه ۲ نفر از پرسنل درمانگاه نیز مصدوم شدند. همچنین معلوم شد دختربچه۸ ساله‌ای که در این حادثه مصدوم شد برای درمان به بیمارستان بعثت انتقال یافت، اما به‌رغم تلاش پزشکان جانش را از دست داد. بازپرس محمدتقی شعبانی در این پرونده، ۱۷دستور قضایی صادر کرد. از آنجا که علت اولیه حادثه جرقه و اتصالی سیم برق در سقف کاذب بوده، مهم‌ترین دستور او تشکیل تیم سه‌نفره کارشناسی است. این تیم باید با بررسی دقیق و تخصصی علت اصلی حادثه را مشخص کند. این تیم شامل کارشناس برق، آتش‌نشانی و بازرس اداره کار است که راهی محل حادثه شدند و قرار است به‌زودی نتیجه بررسی‌های خود را اعلام کنند و مشخص شود که آیا تخلفی در سیم‌کشی برق صورت گرفته است یا خیر.

بررسی ها نشان می دهد که ۳ طبقه این درمانگاه به‌طور صددرصد سوخته و طبقه چهارم و پنجم، ۵۰درصد دچار سوختگی شده است.

از طرفی به دستور بازپرس، اجساد قربانیان به پزشکی قانونی انتقال یافته و دستور بررسی دوربین‌های مداربسته صادر شده تا معلوم شود در لحظات وقوع حادثه چه گذشته است.

بازپرس پرونده همچنین دستور داده که مجروحان به پزشکی قانونی معرفی شوند و شکایت خود را صورتجلسه کنند و درمانگاه نیز تا روشن شدن ابعاد پنهان ماجرا و انجام تحقیقات کامل، پلمب شود.

مکث ۱

غروب تلخ

دختربچه ۸ساله‌ای که در این حادثه جانش را از دست داد، ریحانه نام داشت. پدرش هنوز در شوک حادثه است و با بغضی در گلو به همشهری می گوید: ریحانه دختر یکی یکدانه من بود. دختر شیرین‌زبان و مهربانم که نمی توانم رفتنش را باور کنم، یعنی دیگر صدای خنده‌هایش را نمی‌شنوم؟

مهدی تیموربخش ادامه می‌دهد: دخترم ساعت ۷ غروب دوشنبه وقت دندان‌پزشکی داشت. ما در شهرک کاروان زندگی می کنیم و درمانگاه به خانه ما نزدیک است. آن روز ریحانه نمازش را خواند و مسواکش را زد، سپس چادرش را سر کرد تا همراه همسرم راهی درمانگاه شود. خودم آنها را سوار ماشینم کردم و مقابل درمانگاه پیاده شدند. دخترم مرا بغل کرد و گفت: بابا، دوستت دارم. این آخرین جمله‌ای بود که به من گفت و از ماشین پیاده شد، حتی برای من دست هم تکان داد. دخترم و همسرم وارد درمانگاه شدند و من به مغازه‌ام که یک آکوار یوم‌فروشی در همان محدوده است، رفتم. چند دقیقه بعد همسرم در حالی که هراسان بود به من زنگ زد و گفت درمانگاه آتش گرفته است. فورا خودم را به ساختمان رساندم و با دود و آتش مواجه شدم.

او ادامه می‌دهد: ۲ دستی بر سرم کوبیدم و وارد ساختمان شدم تا همسر و دخترم را نجات بدهم. آتش‌نشانان مصدومان را با برانکارد به بیرون از ساختمان انتقال می‌دادند و من وحشت‌زده دخترم را در طبقه دوم دیدم که بیهوش افتاده بود. همسرم اما آسیبی ندیده بود. ظاهرا وقتی آتش شروع شده، دخترم ریحانه به همراه همسرم به طبقه پنجم رفته‌اند تا از طریق پشت‌بام خودشان را به ساختمان کناری برسانند. بین ۲ ساختمان و در قسمت نورگیر، ایرانیت وجود داشته که مردم از روی آن رد می‌شدند و به ساختمان مجاور می‌رفتند. چند نفر هم عبور کردند و بعد نوبت به دخترم رسیده است. همسرم ایستاده تا دخترم به همراه زنی از روی ایرانیت عبور کنند و سپس خودش برود، اما ایرانیت ناگهان شکسته و دخترم به همراه زنی که کنارش بوده به پایین سقوط کرده‌اند. ظاهرا سر دخترم به آهن برخورد کرده و دچار خونریزی مغزی شده است. وقتی او را در آمبولانس گذاشتند به من گفتند که نبض ندارد و ریه‌اش به‌دلیل دود گرفتگی آمبولی کرده است. در نهایت هم دخترم پر کشید و دنیای ما سیاه شد.

پدر ریحانه می‌گوید: دخترم ریحانه ۲ برادر ۲ ساله دارد که دوقلو هستند. او دختر بزرگ و یکی یکدانه خانواده بود. هر دو پسرم خیلی به خواهرشان وابسته بودند. دخترم آرزویش این بود که در آینده نوحه‌خوان شود. او چند ساعت قبل از رفتن سوره حفظ کرده بود و دوست داشت حافظ کل قرآن شود. ریحانه نقاش خوبی هم بود و دلش می‌خواست نقاش حرفه‌ای و مشهوری شود اما رفت و به هیچ‌کدام از آرزوهایش نرسید.

مکث ۲

آتش‌نشانان سنگ‌تمام گذاشتند

عرشیا قاسمی، نصاب کرکره، یکی از شاهدان این آتش‌سوزی مرگبار است. او نخستین کسی است که با پلیس تماس گرفته و درخواست کمک کرده است. وی به همشهری می‌گوید: فکر می‌کنم ساعت ۱۹:۴۵بود که در حال بازگشت به خانه‌ام بودم. درمانگاه مشیریه که ۲۴ساعته است نزدیک خانه ما قرار دارد. وقتی به آنجا نزدیک شدم، دود و آتش را دیدم. وحشت کرده بودم. بدون اغراق با چشم خود دیدم که آتش‌نشانان سنگ‌تمام گذاشتند. آنها به دل دود و آتش می‌زدند و با دلسوزی و جدیت، افرادی را که داخل ساختمان بودند روی دوش خود به بیرون انتقال می‌دادند، اما نکته‌ای که باعث تأسف است، هجوم مردم به محل حادثه بود که مانع فعالیت امدادگران می‌شد. تصور کنید خانواده قربانیان یا مصدومان فریاد می‌کشیدند و نمی‌دانستند چه بر سر عزیزانشان آمده است و در این بین مردم هم تجمع کرده بودند. من فورا با موبایلم به پلیس زنگ زدم و درخواست کردم تا با حضورشان، مردم را متفرق کنند که خوشبختانه پلیس رسید و جمعیت را متفرق کرد.

داخلی

مرگ کارگران فداکار در حادثه معدن

بررسی‌های اولیه درباره حادثه مرگبار معدن زغال‌سنگ دامغان که باعث جان باختن ۷نفر شد نشان می‌دهد ۴نفر از قربانیان برای نجات ۳همکار خود وارد معدن شده بودند که آنها نیز جان‌شان را از دست داده‌اند.

به گزارش همشهری، این حادثه ساعت ۱۵:۳۰ روز دوشنبه ۱۸فروردین در معدن جواهر زغال روستای مهماندوبه در ۳۵کیلومتری شمال شرقی دامغان اتفاق افتاد و ۷معدنچی بر اثر گازگرفتگی جان خود را از دست دادند. قربانیان حادثه مرتضی شکاری، احمد شکاری، مهدی گیلکی، هانی گیلکی و ۳کارگر افغان به نام‌های غلامحسین ابراهیمی، مجتبی اکبری و علی ابراهیمی هستند که ساعتی بعد از حادثه پیکرهای‌شان توسط گروه‌های امداد و نجات از معدن بیرون کشیده شد.

اما این حادثه چطور اتفاق افتاد و ۷معدنچی در چه شرایطی جان خود را از دست دادند؟ یک روز پس از این حادثه فرج‌الله ایلیات، معاون عمرانی استاندار سمنان در توضیح این حادثه گفت: ۳معدنکار نخست در لحظه ورود به تونل جان خود را از دست دادند و سایر کارگران نیز هنگام تلاش برای نجات آنها وارد محیط آلوده شدند و جان باختند. او ادامه می‌دهد: این معدن از اسفندماه تعطیل بود و روز حادثه تعدادی از کارگران برای بررسی شرایط به‌منظور راه‌اندازی مجدد وارد تونل شدند که متاسفانه به‌دلیل انباشت گاز و نبود اکسیژن، دچار خفگی شدند. او می گوید: به اذعان کارشناسان، حادثه در تونلی رخ داد که طی بازدیدهای دوره‌ای غیرفعال و کارفرما به‌دنبال از سرگیری فعالیت آن بود. ۳نفر نخست در لحظه ورود به تونل جان خود را از دست دادند و سایر کارگران نیز هنگام تلاش برای نجات آنها وارد محیط آلوده شدند. طبق بررسی‌ها، کارگران پس از ورود به تونل دچار کمبود اکسیژن شدند و به داخل گودالی با عمق ۲۰متر سقوط کردند. نیروهای امدادی پس از تخلیه گاز و ورود به تونل، کارگران را پیدا نکردند و با جست‌وجو در عمق تونل متوجه سقوط کارگران به داخل گودال و خفگی آنان شدند.

او در ادامه می گوید: میزان گاز بسیار بالا و اکسیژن در فضای داخل تونل تقریبا صفر بود. زنده ماندن در این شرایط فقط بین ۲ تا ۶ دقیقه امکان‌پذیر است و گروه دوم معدنچیان هم به‌احتمال زیاد، پس از تمام شدن کپسول اکسیژن فوت شدند. او می گوید: با وجود صعب‌العبور بودن منطقه، عملیات امداد و نجات به سرعت آغاز شد اما در نهایت به‌دلیل شدت گازگرفتگی، هر ۷نفر جان خود را از دست دادند و ساعتی بعد با تلاش‌های انجام شده پیکر قربانیان از تونل بیرون کشیده شد.

بسته خبری خارجی

پیرمرد ۷۱ساله شکارچی دختران بود

پیرمرد ۷۱ساله به اتهام آزار و اذیت ۳دختر نوجوان، مجرم شناخته شد. به گزارش همشهری به نقل از رسانه‌های انگلیس، اواخر ماه گذشته میلادی، پلیس شهر لنکشایر در شمال غرب انگلستان با شکایت ۲دختر مدرسه‌ای، در جریان جنایت سیاه یک پیرمرد ۷۱ساله قرار گرفت. این دختران که ۱۲ و ۱۳ساله بودند در اظهاراتی مشابه مدعی شدند که بعد از تعطیلی مدرسه، زمانی که در حال رفتن به خانه بودند، پیرمرد سد راهشان شده و با فریب، آنها را به محلی خلوت کشانده و مورد آزار و اذیت قرار داده است. در شرایطی که تحقیقات درباره متهم به نام وینست واکر ادامه داشت، مأموران با شکایت دیگری هم روبه‌رو شدند. این بار شاکی دختری ۱۵ساله بود که می گفت هنگام برگشت از مدرسه در دام پیرمردی گرفتار و قربانی نقشه سیاه او شده است. با سومین شکایت، مأموران مظنون پرونده را دستگیر کردند و این مرد روز گذشته در دادگاه سلطنتی حاضر شد و قضات دادگاه با مجرم شناختن وی، او را به ۳فقره آزار جنسی دختران ۱۲ تا ۱۵ساله متهم کردند. همچنین تحقیقات پلیس برای شناسایی سایر قربانیان ادامه دارد.

فاجعه در کلوپ شبانه

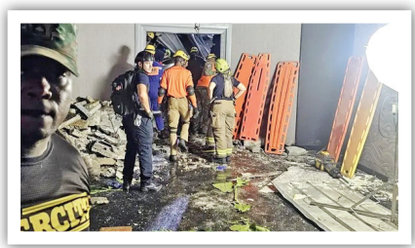

مرگ دست‌کم ۱۸نفر در ریزش سقف یک کلوپ شبانه در پایتخت جمهوری دومینیکن و مجروح شدن ۹۰نفر در این حادثه، از دیگر اخبار رسانه‌های جهان در روز گذشته بود. به گزارش ای‌بی‌سی، این حادثه در ساعات اولیه صبح دیروز و زمانی رخ داد که ده‌ها نفر در یک کلوپ شبانه در شهر سانتودومینگو، پایتخت دومینیکن سرگرم رقص و پایکوبی بودند. در همین هنگام، سقف کلوپ به دلایلی که هنوز معلوم نشده، فرو ریخت و بسیاری از افراد حاضر در این محل زیر آوار گرفتار شدند. تصاویر منتشر شده در رسانه‌ها، تیم‌های امدادی را نشان می‌دهد که در میان آوار کلوپ شبانه به‌دنبال حادثه دیدگان هستند. تا عصر دیروز آمار قربانیان این حادثه ۱۸نفر و مصدومان نیز ۹۰نفر اعلام شد و این در حالی است که عملیات آواربرداری ادامه دارد. رئیس‌جمهور دومینیکن، با انتشار پیامی در شبکه‌های اجتماعی، تأسف خود از وقوع این حادثه را اعلام کرد و به مردم قول داد که آن را پیگیری خواهد کرد.

داخلی

شهادت ۲مرزبان بر اثر انفجار مین

۲نفر از مرزبانان هنگ مرزی بانه هنگام پایش مرزی بر اثر انفجار مین به‌جا مانده از جنگ تحمیلی به شهادت رسیدند.

به گزارش همشهری، این حادثه دوشنبه شب اتفاق افتاد. ۲نفر از مرزبانان پاسگاه مرزی دونیس هنگ بانه هنگام پایش و مراقبت از نوار مرزی بودند که بر اثر انفجار مین‌های به‌جا مانده از دوران دفاع‌مقدس که به‌دلیل بارش‌های اخیر جابه‌جا شده و در مسیر تردد مرزبانان قرار گرفته بود، به شهادت رسیدند.

سردار فرج رستمی، فرمانده مرزبانی استان کردستان گفت: در این حادثه استواریکم محمدرضا صداقت‌پور و سرباز وظیفه علی کریمی که هر دو اهل شهرستان ایلام بودند به درجه رفیع شهادت نایل آمدند.

زمینگیر شدن ۲سارق با شلیک پلیس

۲سارق که با تیراندازی به‌سوی مأموران تلاش کردند فرار کنند، با شلیک پلیس دستگیر شدند. به گزارش همشهری، صبح دیروز (سه‌شنبه) مأموران کلانتری ۱۵۵نعمت آباد هنگام گشتزنی با ۲موتورسوار که تلاش می کردند با تری خودرویی را سرقت کنند مواجه شدند. مأموران به آنها دستور ایست دادند اما ۲ مظنون یکی با موتور و دیگری پای پیاده تلاش کردند فرار کنند. در ادامه متهمی که به‌صورت پیاده فرار می کرد شروع به تیراندازی کرد که مأموران با رعایت قانون به‌کارگیری سلاح پای چپ او را هدف گرفتند و او و همدستش را دستگیر کردند.

متهمان به سرقت لوازم خودرو اعتراف کردند و در بازرسی از منزل‌شان تعداد زیادی لوازم مسروقه لپ تاپ، گوشی موبایل، ضبط و باند، دوربین مداربسته و لوازم و محتویات خودرو به ارزش یک میلیارد تومان کشف شد.

سناریوی قتل همسر در سیزده به‌در کلید خورد

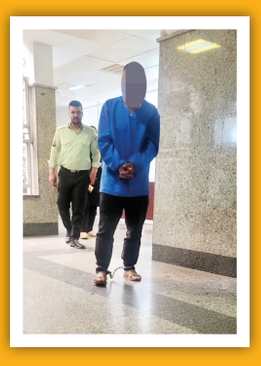

«سیزده به‌در با خانواده‌هایمان به دل طبیعت رفته بودیم که همسرم در مقابل جمع شروع کرد به تحقیر کردن من و همان روز، نقشه انتقام کشیدم». این بخشی از اعترافات مردی است که به اتهام قتل همسرش دستگیر شده است. به گزارش همشهری، این حادثه صبح روز دوشنبه در تهران رخ داد. آن روز به تیم جنایی پایتخت خبر رسید که زنی با ضربات پتک به قتل رسیده است. عامل این جنایت کسی جز همسرش نبود. او پس از جنایت فراری شده و در تماس تلفنی با برادرش، اسرار قتل را فاش کرده بود. فرار او به ۱۰ساعت هم نرسید و کارآگاهان جنایی موفق شدند عصر دوشنبه او را دستگیر کنند. این مرد ۴۵ساله، صبح دیروز به شعبه سوم دادسرای جنایی تهران منتقل شد و درباره جزئیات قتلی که مرتکب شده به بازپرس سالار صنعتگر گفت: من عاشق همسرم بودم و خیلی دوستش داشتم. هرچند این اواخر دچار اختلافاتی با یکدیگر شده بودیم اما من زندگی‌مان را دوست داشتم. او همیشه مرا تحقیر می کرد. به میوه خریدنم، لوازم خانه خریدن و کار کردنم ایراد می گرفت و سرزنشم می کرد اما برای من همه‌چیز از روز سیزدهم فروردین شروع شد چون غرور من در جمع خانوادگی شکسته شد. وی ادامه داد: آن روز به همراه خانواده‌هایمان برای تفریح به یکی از شهرستان‌های اطراف تهران رفته بودیم. آنجا او با بقیه شوخی می کرد و می خندید اما مدام مرا تحقیر می کرد. همان روز آتش کینه در دلم روشن و شعله‌ور شد و تصمیم به انتقام گرفتم. او گفت: چند وقتی است که به‌دلیل مشکلات روحی و روانی، قرص‌های اعصاب مصرف می کنم و چند روزی می‌شد که خوب نخوابیده بودم. صبح روز حادثه به‌خاطر رفتارهای او در سیزده به در، با یکدیگر درگیر شدیم و درحالی که به‌شدت عصبانی بودم با پتک ضرباتی به او زدم.

این مرد همسرکش، با قرار قانونی روانه بازداشتگاه شد.

آگهی مزایده از طریق کمیسیون حراج شماره: ۱۴۰۴/۰۲

شهرداری منطقه ۱۹ در نظر دارد بهره‌برداری از غرفه ها و پارکینگ بوستان ولایت (درب شماره دو) را به شرح ذیل براساس اسناد و مدارک و دستورالعمل های موجود از طریق مزایده (کمیسیون حراج) واگذار نماید. لذا بدینوسیله از اشخاص حقیقی و حقوقی واجد شرایط جهت شرکت در مزایده دعوت بعمل می آید.

ردیف	عنوان مزایده	قیمت پایه کارشناسی اجاره بهاء ماهانه (ریال)	میزان مبلغ سپرده شرکت در مزایده (نقدی یا ضمانتنامه معتبر بانکی (ریال)	میزان تضمین حسن انجام تعهدات (ریال)	مدت (ماه)	شرایط متقاضی
۱	بهره برداری از پارکینگ بوستان بزرگ ولایت (درب شماره ۲) (نوبت دوم)	۱/۷۰۰/۰۰۰/۰۰۰ ریال	۴/۰۰۰/۰۰۰/۰۰۰ ریال	۵۰ در صد کل مبلغ قرارداد	۱۲	کلیه اشخاص حقیقی و حقوقی مجاز به شرکت در مزایده هستند، شرکت کنندگان در مزایده اعم از حقیقی یا حقوقی ملزم به ارائه جواز کسب از اتحادیه صنف دارندگان تعمیرگاه، اتوسرویس، توقفگاه، کارواش و پارکینگ‌ها جهت شرکت در مزایده هستند، ثبت نام شرکت کنندگان در سامانه تامین کنندگان الزامی است.
۲	بهره برداری از غرفه شماره ۱۰ (نوبت سوم)	۴۵/۰۰۰/۰۰۰ ریال	۱۸۰/۰۰۰/۰۰۰ ریال	۵۰ در صد کل مبلغ قرارداد	۱۲	- کلیه اشخاص حقیقی و حقوقی مجاز به شرکت در مزایده هستند. - ثبت نام در سامانه تامین کنندگان الزامی است.
۳	بهره برداری از غرفه شماره ۱۱ (نوبت سوم)	۴۵/۰۰۰/۰۰۰ ریال	۱۸۰/۰۰۰/۰۰۰ ریال	۵۰ در صد کل مبلغ قرارداد	۱۲	
۴	بهره برداری از غرفه شماره ۱۹ (نوبت سوم)	۴۰/۰۰۰/۰۰۰ ریال	۱۶۰/۰۰۰/۰۰۰ ریال	۵۰ در صد کل مبلغ قرارداد	۱۲	

الف) محل دریافت اسناد قبول پیشنهادات: خانی آباد نو، بلوار میلاد، شهرداری منطقه ۱۹، طبقه سوم، اداره قراردادها

ب) میزان سپرده نقدی و شماره حساب: به صورت نقدی و به حساب شماره ۱۰۰۴۵۵۴۵۱۴ شهرداری منطقه ۱۹ نزد بانک شهر شعبه شهید احمد کاظمی و یا ارائه ضمانتنامه بانکی معتبر قابل تمدید از بانک های تحت پوشش بانک مرکزی در وجه شهرداری تهران (شهرداری منطقه ۱۹) به شرح جدول فوق

ز) مهلت ارائه اسناد : ۱۰ روز از تاریخ انتشار آگهی

بدیهی است شرکت در مزایده و ارائه پیشنهاد به منزله قبول شروط و تکالیف مقرر در اسناد حراج بوده و شهرداری در رد یك یا کلیه پیشنهادات مختار است. ضمناً مشروح شرایط مزایده در اسناد درج شده است که شرکت کنندگان باید مدارك را پس از اخذ، توسط دارندگان حق امضاء مجاز (برابر آخرین تغییرات روزنامه رسمی) مهر و امضاء نموده و در پاکت های لاك و مهر شده تحویل نمایند. ضمناً هزینه درج آگهی به عهده برنده حراج است. همچنین کلیه شرکت کنندگان در حراج ملزم به ثبت نام در سایت شهرداری تهران (سامانه تامین کنندگان و ارائه دهندگان خدمت http://providers.tehran.ir) و تکمیل اطلاعات درخواستی و متعهد به اجرای ضوابط زیست محیطی و HSE بهره‌برداران، ایمنی و سلامت و کیفیت از الزامات پروژه ها و خدمات هستند.

ضمنا "اسناد حراج از طریق تالار آگهی معاملات شهرداری تهران به نشانی business.tehran.ir قابل رویت و دریافت است."

روابط عمومی شهرداری منطقه ۱۹