صفحه‌آرا: مجید اصغری

خبرسازان

تحول در روند اداره امور کشور

مسعود پزشکیان، رئیس جمهور به‌کارگیری افراد توانمند به دور از نگاه‌های جناحی و سیاسی را تحولی در روند اداره امور کشور دانست و گفت: از نمایندگان مجلس می‌خواهیم دولت را در تدوین شاخص‌های انتخاب و انتصاب مدیران اجرایی منتخصص، کارآمد و تحول‌گرا کمک کنند. /باد

دستور ویژه قاضی‌القضات

غلامحسین محسنی‌اژه‌ای، رئیس قوه قضاییه با بیان اینکه در حوزه رمز ارز با خلأقانونی و اطلاع‌رسانی مواجهیم، گفت: به معاون اول دستگاه قضایی دستور می‌دهم با برگزاری جلسانی با بخش‌های ذی‌ربط، تمهیداتی را درباره موضوع رمزارزها اتخاذ کنند تا جلوی منضرر شدن مردم گرفته شود. /میزان

موفقیت پزشکیان در چینش کابینه

محمدرضا باهنر، دبیر کل جامعه اسلامی مهندسین گفت: در مجموع باید بگویم رئیس‌جمهور را در چینش افرادی که به مجلس معرفی کرد، موفق می‌بینم و به نمایندگان مجلس توصیه می‌کنم به اعتماد او اعتماد کنند و به وزرای پیشنهادی رأی دهند. /ایرنا

دیپلماسی

مذاکرات آتش‌بس غزه ربطی به پاسخ ایران ندارد

ناصر کنعانی، سخنگوی وزارت امور خارجه در نشست خبری روز دوشنبه خود به تشریح آخرین مواضع دستگاه دیپلماسی ایران در حوزه‌های مختلف پرداخت که مهم‌ترین محورهای آن را در ادامه می‌خوانید.

■ پاسخ ایران به ترور شهید هنیه به‌عنوان مهمان رسمی ایران و مسئله مذاکرات آتش‌بس جنگ غزه، ۲ موضوع جداگانه است.

■ جمهوری اسلامی قوی‌ترین و مهم‌ترین حامی منطقه‌ای و بین‌المللی برای توقف جنگ و آتش‌بس بوده و خواهد بود.

■ در دادخواست پرونده ۲۸ مرداد ماه ۱۳۳۲ بیش از ۲۰۰ هزار نفر از شهروندان ایرانی علیه آمریکا ثبت شکایت کرده‌اند.

■ دولت آمریکا از دولت صالح و دارای صلاحیت برای پیگیری موضوع آتش‌بس نمی‌دانیم.

■ رژیم اسرائیل نشان داده تمایلی به برقراری آتش‌بس و توقف جنگ ندارد.

■ درباره مسئله لبنان، ایران برای تامین امنیت منطقه تردیدی به‌خود راه نمی‌دهد.

■ ماجراجویی رژیم‌صهیونیستی صرفا در سایه اقدام قاطع و جدی جامعه جهانی متوقف می‌شود.

■ ایران این حق را دارد که در برابر متجاوز، از تمامیت ارضی و حاکمیت ملی خود دفاع کند.

■ عساس عراقچی از بدنه وزارت امور خارجه بوده و سلسله‌مراتب ترقی و ارتقای مقام از پست کارشناسی تا رده‌های عالی را طی کرده‌است.

■ امیدواریم با آغاز به کار دولت جدید در مسیر احقاق حقوق ملت ایران از طریق توافقی که امضا شده، حقوق مردم ایران را استیفا کنیم.

■ تصمیم‌گیری درباره مذاکرات با خود فلسطینی‌هاست.

دانش روز ساختمان آریا
DRSA
شرکت سهامی خاص (شماره ثبت ۵۹۱۶۷)

آگهی مزایده عمومی

شرکت دانش روز ساختمان آریا (درسا) در نظر دارد اقلام به شرح ذیل را از طریق مزایده عمومی به فروش برساند. از کلیه متقاضیان که تمایل به خرید اقلام یاد شده را دارند دعوت می‌شود جهت خرید فایل اسناد مزایده و همچنین هماهنگی جهت بازدید از روز سه‌شنبه مورخ ۱۴۰۳/۰۵/۳۰ لغایت روز شنبه مورخ ۱۴۰۳/۰۶/۱۰ در ساعات اداری، به دفتر مرکزی شرکت به نشانی: تهران، خیابان شریعتی، سیدخندان جدید، خیابان چلچله، کوچه پروانه، پلاک ۲، طبقه دوم دیوخانه شرکت مراجعه فرمایند.

ردیف	شرح	مبلغ کارشناسی (ریال)
۱	مصالح ساختمانی (ابنیه)	۲۳,۳۹۰,۱۵۲,۰۰۰
۲	تاسیسات الکتریکی	۱۹,۴۱۵,۳۷۶,۰۰۰
۳	تاسیسات مکانیکی	۷,۴۳۱,۳۲۸,۰۰۰
۴	لوازم اداری	۱,۳۸۰,۹۵۰,۰۰۰
مجموع (ریال)		۵۱,۶۱۷,۸۰۶,۰۰۰

● متقاضیان محترم جهت شرکت در مزایده با به همراه داشتن فیش واریزی بابت هر ردیف فوق به مبلغ ۲,۰۰۰,۰۰۰ ریال به شماره شبا IR۲۱۰۱۷۰۰۰۰۰۲۹۶۸۱۶۰۵۹۹۹۷۱۰۰۰۱ بانک سینا به نام شرکت دانش روز ساختمان آریا (درسا) به آدرس فوق مراجعه فرمایند.
● هزینه چاپ آگهی و کارشناسی به عهده برنده مزایده می‌باشد.
● شماره تماس دفتر مرکزی : ۸ - ۲۲۸۹۰۰۰۵ - ۰۲۱ (خانم آریایی‌نژاد داخلی : ۲۰۶)

امنیت مطلوب مرزهای جنوب‌غرب

نیروی‌زمینی ارتش اقدام‌های گسترده‌ای به‌منظور تامین امنیت زائران اربعین انجام داده‌است. امیر حمزه بیدادی، فرمانده فراگاه منطقه‌ای جنوب‌غرب، نزاجا در این‌باره تأکید کرد: یگان‌های مستقر در مرز، ضمن حضور شبانه‌روزی، از طریق گشت‌های مونوری، پهپادی و کوادکوپتری، امنیت زائران را برقرار می‌کنند. /پایگاه اطلاع‌رسانی ارتش

خبرهایی که نمی‌بینید

هراس روزافزون صهیونیست‌ها

وزیر جنگ اسبق رژیم‌صهیونیستی در سخنانی اذعان کرد که ایران موفق به متحد کردن جبهه‌های نبرد با این رژیم و وارد کردن این رژیم به یک جنگ فرسایشی شده‌است. ایگودر لیبرمن همچنین تأکید کرد که ما در جبهه‌های فرعی، دقیقا همانطور که ایرانی‌ها می‌خواستند، وارد یک جنگ فرسایشی شدیم. /ایسنا

روز آرام بررسی صلاحیت‌ها

موافقان و مخالفان وزرای تعاون، کشاورزی، دادگستری، دفاع و راه روز گذشته در مجلس صف‌آرایی کردند

گزارش ۱ — علیرضا احمدی، روزنامه‌نگار

دوشنبه، سومین روز بررسی صلاحیت وزرای پیشنهادی کابینه چهاردهم در حالی در مجلس پشت‌سر گذاشته شد که وزرای پیشنهادی جهاد کشاورزی، دادگستری، دفاع، راه و شهرسازی و صمت در صحن علنی بهارستان حاضر شدند تا از برنامه‌ها و دیدگاه‌های خود دفاع کنند. نشست‌های پنجم و ششم مجلس به منظور بررسی صلاحیت وزرای پیشنهادی در شرایطی برگزار شد که غلامرضا نوری، امین حسین رحیمی، عزیز نصیرزاده و فرزانه صادق پس از شنیدن نقدهای صریح و نظرات موافق، پشت تریبون رفتند و از برنامه‌های خود دفاع کردند و ادامه بررسی صلاحیت سیدمحمد اتابک، وزیر پیشنهادی صمت به سه‌شنبه موکول شد.

برجسته‌ترین نکته سومین روز بررسی صلاحیت کابینه چهاردهم، نقد برنامه‌محور وزرای پیشنهادی بود. بر خلاف دومین روز که نمایندگان نقدهای سیاسی قابل توجهی را خطاب به ۴ وزیر پیشنهادی مطرح کردند، در روز سوم نقدهای مخالفان بیش از هر چیز بر برنامه‌ها و رویکردهای وزرای پیشنهادی متمرکز بود. در ادامه مهم‌ترین محورهای دفاع وزرای پیشنهادی و همچنین نظرات موافقان و مخالفان را می‌خوانید.

صف بلند موافقان وزیر کشاورزی

بررسی صلاحیت غلامرضا نوری، به‌عنوان وزیر پیشنهادی جهادکشاورزی، نخستین دستورکار جلسه پنجم بررسی صلاحیت وزرای پیشنهادی در مجلس بود که با اعلام نظر «موافق» کمیسیون کشاورزی همراه شد. مهم‌ترین محورهای دفاع نوری را در ادامه می‌خوانید.

● دانش‌بنیان کردن بخش کشاورزی، روستاپایه بودن و کشاورزمحوری از محوری‌ترین برنامه‌های ماست.
● زوایای پیدا و پنهان بخش کشاورزی را به خوبی می‌شناسم.
● بر مدیریت مبتنی بر پاکدستی و با روحیه جهادی قاطعانه تأکید دارم.
● چاره‌ای جز توسعه سیستم‌های نوین آبیاری در کشور نداریم.
● ضریب خودکفایی در محصولات کشاورزی را از حدود ۸۰ درصد به ۹۰ درصد ارتقا می‌دهیم.
● سفره‌های مردم و سود تولیدکنندگان داخلی در کشاورزی را نادیده نمی‌گیریم.

موافقان

سیدابوالحسن مصطفوی‌غمام
نماینده رزن
■ وزیر پیشنهادی جهادکشاورزی را می‌توان مرتبط‌ترین وزیر معرفی شده نسبت به وظایف وزارتخانه دانست.
■ نوری اجرای سند ملی امنیت‌غذایی را مدنظر دارد و در برنامه‌های خود به‌خودا تکایی در تولید محصولات اساسی، بهینه‌سازی آب، برق حوزه کشاورزی، تکمیل زنجیره‌ها و... توجه کرده‌است.

محمد سبزی
نماینده ساوه و زرندیه
■ قوانین برنامه هفتم و سند ملی امنیت غذایی نقشه راه وزیر پیشنهادی است.
■ نوری درد کشاورزان را به‌خوبی متوجه می‌شود.

محمد بیات
نماینده خمین
■ وزیر پیشنهادی بر حل مشکلات و راهکارهای مسائل حوزه کشاورزی تسلط کامل دارد.
■ برنامه‌محوری، ویژگی نوری است.

محمد جلالی
نماینده محلات
■ وزیر پیشنهادی سابقه و تجربه فعالیت در محیط روستایی و حوزه کشاورزی را دارد.
■ به کارگیری مناسب ظرفیت حوزه کشاوزری و توجه به اسناد بالادستی از برنامه‌های وزیر پیشنهادی است.

مخالفان

سید سلمان ذاکر
نماینده ارومیه
■ وزیر پیشنهادی برنامه‌ای برای رفع مشکلات کشاورزان ندارد.
■ وزیر پیشنهادی از اصلاح نظام آزاد و بهبود بهره‌وری سخن گفته، اما نگفته کشاورز چگونه می‌تواند به بهره‌وری برسد.

احمد بخشایش‌اردستانی
نماینده اردستان
■ وزیر پیشنهادی از چارچوب فکری برخوردار نیست.
■ در برنامه‌های نوری تأکید شده رویه‌ها را اصلاح می‌کند و فساد را از بین می‌برد، اما برنامه‌ریزی ندارد.

اسماعیل کوثری
نماینده تهران
■ وزیر پیشنهادی به کشاورزی مسلط است، اما در حد چند هکتار اراضی پدری.
■ نوری تنها در سطح استان و شهرستان مسئولیت مرتبط داشته است.

رحمت‌الله نوروزی
نماینده علی‌آباد کتول
■ وزیر پیشنهادی برای بخش قابل‌توجهی از مشکلات حوزه کشاورزی برنامه‌ای ندارد.
■ نوری برای تصدی وزارت جهادکشاورزی انتخاب می‌شود، اما باید برنامه‌ای برای کل کشاوزری ایران ارائه دهد.

مخالفت‌های نه‌چندان جدی با وزیر دادگستری

دومین دستورکار صحن علنی مجلس در روز دوشنبه، بررسی صلاحیت امین حسین رحیمی، وزیر پیشنهادی دادگستری بود که با اعلام نظر «موافق» کمیسیون حقوقی و قضایی مجلس همراه شد. مهم‌ترین محورهای برنامه‌ها و دفاع رحیمی را در ادامه می‌خوانید.

■ تعامل و همکاری بین ۳ قوه از اولویت‌های من خواهد بود.
■ زندان‌ها باید از داخل شهرها جمع شوند.
■ آیین‌نامه‌ای در موضوع حندگیری و الزام آن درحال تنظیم است که مشکل تقسیم اراضی کشاورزان را رفع می‌کند.
■ در دولت چهاردهم سعی می‌شود به بررسی مشکلات در سطح شهرستان‌ها توجه ویژه شود.
■ هیچ وزیر دادگستری‌ای تاکنون این تعداد لایحه (۴۱ لایحه) به مجلس ارائه نکرده‌است.

موافقان

محمدتقی نقدعلی
نماینده خمینی‌شهر
■ عملکرد وزیر پیشنهادی در حوزه پرداخت خسارات صندوق بیت‌المال قابل دفاع است.
■ همکاری رحیمی با ۳ قوه مناسب بوده‌است.

محمدرضا صاغیان
نماینده مهریز
■ رحیمی سوابق روشنی در دادگستری، قوه قضاییه و دیوان محاسبات دارد.
■ سازمان تعزیرات نتوانسته انتظارات مردم را برآورده کند که این مشکل باید رفع شود.

فتح‌الله توسلی
نماینده کیودارهنگ
■ از رحیمی انتظار داریم تعامل خود را با مجلس همچون گذشته ادامه دهد.
■ وزیر پیشنهادی پیش‌تر مشاور عالی رئیس قوه‌قضاییه بوده و با وظایفش آشناست.

حسینعلی حاجی‌دلیگانی
نماینده شاهین‌شهر
■ برخی مواد قانونی برنامه هفتم توسعه در برنامه‌های وزیر پیشنهادی منعکس نشده‌است.
■ حدود ۳ سال از قانون اعاده اموال نامشروع مسئولان گذشته، اما گزارشی از آن ارائه نشده‌است.

سلمان اسحاقی
نماینده قائنات و زیرکوه
■ گرانی، احتکار و قاچاق کالا و دارو در بازار ناشی از سوءمدیریت در سازمان تعزیرات حکومتی است.
■ ما به شما اعتماد می‌کنیم تا فکری به حال سازمان تعزیرات حکومتی کنید.

فرهاد شهرکی
نماینده زابل
■ ۳۷ درصد از برنامه‌های وزیر پیشنهادی با برنامه هفتم توسعه منطبق نیست.
■ الکترونیک کردن فرایندهای مختلف قضایی و کاهش اطاله دادرسی از مشکلاتی است که باید در برنامه‌ها مورد توجه قرار گیرد.

تل‌آویو دیگر امن نیست

انفجار قوی در پایتخت صهیونیست‌ها باعث سرد گمی نهادهای اطلاعاتی این رژیم شده است

گزارش ۲ — بهاره محبی، روزنامه‌نگار

عصر روز یکشنبه پس از وقوع یک انفجار قوی در تل آویو که یک کشته به جای گذاشت و نیروهای امنیتی رژیم صهیونیستی را به حالت آماده‌باش در آورد، گردان‌های عزالدین قسام (شاخه نظامی جنبش مقاومت اسلامی فلسطین حماس) اعلام کرد که با همکاری سرایا القدس (شاخه نظامی جهاد اسلامی فلسطین) مسئولیت این عملیات استشهادی را بر عهده گرفته‌اند.

در بیانیه گردان‌های قسام آمده است: «تا زمانی که جنایات و کشتارهای دشمن صهیونیستی و عملیات کوچاندن فلسطینیان و سیاست ترور دشمن ادامه داشته باشد، عملیات‌های شهادت‌طلبانه در اراضی اشغالی را از سر خواهیم گرفت.» تارنمای خبری crisis24 با اشاره به انفجار کامیون حامل بمب در تل آویو، به دستیابی چگونگی نیروهای امنیتی رژیم صهیونیستی پرداخته و نوشته کشته‌ها و پست‌های بازرسی در مجاورت محل انفجار چندبرابر شده و تدابیر شدید امنیتی در بخش‌های گسترده‌ای از تل آویو برقرار شده است.

نشر به عبری زبان‌ها آرتص نیز با اشاره به شکست فاحش نیروهای امنیتی رژیم صهیونیستی در انفجار اخیر و تحولات ۱۰ ماه گذشته پس از آغاز جنگ غزه، نوشته که نیروهای امنیتی در ماه‌های گذشته بارها در محافظت از ساکنان اسرائیل (شهرک‌نشینان) ناکام مانده‌اند.

الیور لیوی، خبرنگار شبکه عبری زبان کان نیز تأکید کرده که بر عهده گرفتن مسئولیت بمب‌گذاری تل آویو توسط حماس و جهاد اسلامی یادآور روزهای اوج انتفاضه دوم است که این ۲ جنبش همراه با گردان‌های شهدای الاقصی عملیات‌های مشترک انجام می‌دادند.

برخی منابع نیز از مخفی کردن هویت فرد کشته‌شده توسط صهیونیست‌ها خبر دادند و حتی این گمانه مطرح شده که مقتول یکی از افسران موساد باشد.

همچنین روز گذشته منابع عبری از شنیده شدن صدای انفجار در منطقه «گوش‌دان» در حومه تل آویو خبر دادند.

پیش از این نیز فلسطینیان در واکنش به اشغال صهیونیست‌ها در مناطق مختلف سرزمین‌های اشغالی به عملیات‌های شهادت‌طلبانه دست زده بودند که برخی از آنها عبارتند از:

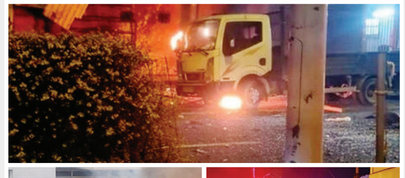

عملیات شهادت‌طلبانه گردشگر ترک
حسن ساکلاتان، امام‌جماعت کردتبار مسجد شهر شانلی اورفا در ترکیه با سلاح سرد به صهیونیست‌ها در قدس اشغالی حمله کرد که به کشته شدن ۱ نظامی صهیونیست انجامید. گفته شده ساکلاتان از طریق اردن وارد اراضی اشغالی شده و نماز ظهر را در مسجد الاقصی اقامه کرده و سپس عملیات شهادت‌طلبانه خود را اجرا کرده است. این مبارز فلسطینی به ضرب گلوله صهیونیست‌ها به شهادت رسید.
۶ ژوئن ۲۰۲۴

تیراندازی در تل‌آویو
تیراندازی در منطقه نحلا بنیامین در تل‌آویو به زخمی شدن و مرگ چند صهیونیست انجامید. مجری این عملیات شهادت‌طلبانه کامل ابوبکر، جوان فلسطینی ساکن روستای رمانه در غرب جنین بود.
۵ آوگوست ۲۰۲۳

تیراندازی در محاله ادومیم
مهند محمد سلیمان المزارعه، جوان ۲۰ ساله فلسطینی با اسلحه M16 به شهرک‌نشینان صهیونیست در نزدیکی یک مرکز تجاری در شهرک محاله ادومیم در قدس شرقی حمله کرد. این فلسطینی که ایاس نیروهای امنیتی اسرائیلی را بر تن کرده بود، ۵ صهیونیست را زخمی کرد و به ضرب گلوله صهیونیست‌ها به شهادت رسید.
۲۱ آوگوست ۲۰۲۳

عملیات شهادت‌طلبانه گردان قسام
عبدالفتاح حسین خروشه ملقب به ابوخالد، از رزمندگان گردان‌های قسام در عملیات استشهادی خود در شهر تل‌آویو در حواره در جنوب تابلس، یک شهرک‌نشین صهیونیست را به هلاکت رساند و ۴ نفر دیگر را زخمی کرد.
۸ مارس ۲۰۲۳

۲۷ ژانویه ۲۰۲۳

عملیات شهادت‌طلبانه در قدس اشغالی
عملیات شهادت‌طلبانه خبری علقم، جوان ۲۱ ساله فلسطینی در شهرک بیت حنینا در قدس اشغالی به کشته شدن ۸ شهرک‌نشین صهیونیست و زخمی شدن ۲۱ نفر انجامید. این عملیات بازتاب گسترده‌ای در شبکه‌های اجتماعی داشت.

۱۰ فوریه ۲۰۲۳

هدف قرار دادن ۹ صهیونیست
حسین قراقع، جوان فلسطینی ۳۱ ساله ساکن شهرک عیساویه ضمن عملیات در قدس اشغالی موفق به کشتن ۳ صهیونیست و زخمی کردن ۶ نفر دیگر شد. این فلسطینی به ضرب گلوله صهیونیست‌ها به شهادت رسید.

۲۴ آوریل ۲۰۲۳

زیگزیری با خودرو در غرب قدس
در عملیات زیگزیری با خودرو در غرب قدس ۶ صهیونیست زخمی شدند. مجری عملیات حاتم ابوتجمه، یک فلسطینی ۳۹ ساله ساکن شهرک بیت صفافا در قدس اشغالی بود. در این عملیات ۸ صهیونیست زخمی شدند که مرگ یکی از آنان چند روز بعد اعلام شد.

۷ آوریل ۲۰۲۳

عملیات نیروهای مقاومت در تل‌آویو
در این عملیات یک فلسطینی ساکن کفرقاسم با زیگزیری و تیراندازی به سمت صهیونیست‌ها در مرکز تل‌آویو یک صهیونیست را کشت و ۷ نفر دیگر را زخمی کرد که در آن زمان حال برخی مجروحان به‌شدت وخیم اعلام شد. مجری عملیات در نهایت به ضرب گلوله نظامیان اسرائیلی به شهادت رسید.

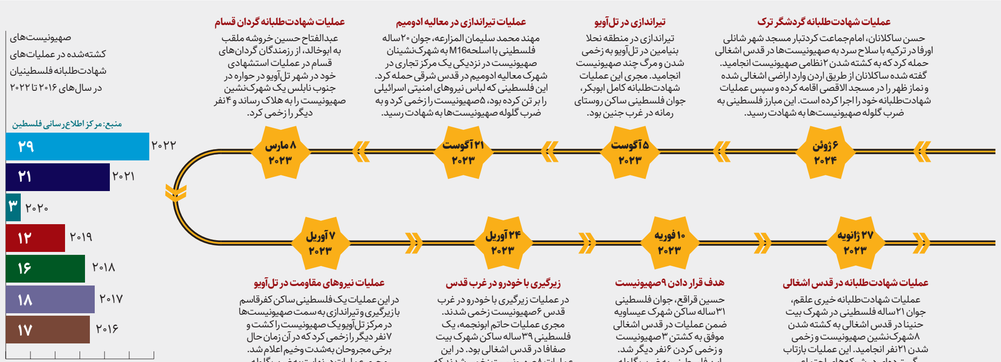

صفحه‌آرا: مجید اصغری

شمار شهدای خبرنگار در غزه به ۱۶۹ نفر رسید

دفتر رسانه‌ای دولتی غزه از افزایش شمار شهدای خبرنگار به ۱۶۹ نفر از آغاز جنگ غزه در هفتم اکتبر خبر داد. دفتر رسانه‌ای دولتی غزه اعلام کرد تعداد شهدای خبرنگار از آغاز جنگ نسل‌کشی رژیم صهیونیستی به غزه از هفتم اکتبر به ۱۶۹ نفر رسیده است. / الجزیره

خبرهایی که نمی‌بینید

بن سلمان امضای پدرش را در جنگ یمن جعل کرده است

سعدالجابری، رئیس دستگاه اطلاعات عربستان سعودی اعدا کرده است که محمد بن سلمان، ولیعهد این کشور، امضای پدرش را در حکم اعلام جنگ در یمن جعل کرده است. وی گفت که این موضوع را یک مقام «معتبر و قابل اعتماد» مرتبط با وزارت کشور عربستان سعودی به او گفته است. /بی‌بی‌سی

کلان‌راهبردهای وزیر دفاع

بررسی صلاحیت عزیز نصیرزاده، وزیر پیشنهادی دفاع، نخستین دستورکار جلسه ششم بررسی صلاحیت وزرای پیشنهادی در مجلس بود که با اعلام نظر «موافق» کمیسیون‌های صنایع و معادن و امنیت‌ملی و سیاست‌خارجی همراه شد. مهم‌ترین محورهای دفاع نصیرزاده را در ادامه می‌خوانید.

■ پشتیبانی نیروهای مسلح ما از جبهه مقاومت جدا نیست.
■ به‌دنبال ساخت تجهیزاتی هستیم که دشمن را غافلگیر کنیم.
■ از تجربیاتی که در جنگ‌های اخیر، به‌ویژه عملیات «وعده صادق» به‌دست آوردیم، بهره می‌بریم.
■ بنا داریم طی ۴ سال آینده همه فعالیت‌های خود را با تکیه بر توانمندی‌های داخلی انجام دهیم.
■ کار ویژه اصلی وزارت دفاع حداکثرسازی تولید قدرت است.
■ بیرون کردن بیگانگان از منطقه جزو سیاست‌های ماست.
■ من سرباز ایرانم، اگر رأی اعتماد هم نگیرم در سنگر دیگری تا شهادت به راه خود ادامه می‌دهم.

موافقان

رحیم زارع، نماینده آباده
■ وزیر پیشنهادی دوره‌های تکاملی مدیریتی و تحصیلی را گام به گام طی کرده‌است.
■ نصیرزاده فرمانده عملیاتی و دارای تفکر راهبردی است.

فرهاد طهماسبی، نماینده نی‌ریز و استهبان
■ حمایت از کارکنان و بازنشستگان نیروهای مسلح از برنامه‌های مهم نصیرزاده است.
■ وزیر پیشنهادی تجربه‌ای توأم با مطالعه، تحقیق و آموزش داشته است.

ابراهیم نجفی‌اسپیلی، نماینده آستانه‌اشرفیه
■ برنامه‌های وزیر پیشنهادی در حوزه دیپلماسی دفاعی بسیار مناسب بوده‌است.
■ نصیرزاده برای تقویت بنیه دفاعی کشور برنامه‌های کلانی دارد.

سلمان زارع، نماینده لاهیجان و سیاهکل
■ وزیر پیشنهادی از افتخارات نظام جمهوری اسلامی ایران است.
■ نصیرزاده نخبه عرصه هوا و فضا، مدیر، مدبر و پژوهشگر است.

مخالفان

یاسر سلیمانی، نماینده بافت، رابر و ارزوئیه
■ معیشت نیروهای مسلح یکی از مهم‌ترین موضوع‌هایی است که باید مورد توجه وزیر پیشنهادی باشد.
■ این بد است که حق ماموریت نیروی حاضر در لب مرز از فردی که در تهران است، کمتر باشد.

مهدی طغیانی، نماینده اصفهان
■ در برنامه نصیرزاده در حوزه صنعت، اقتصاد و صندوق‌های بازنشستگی نیروهای مسلح ایراداهایی وجود دارد.
■ در برنامه وزیر پیشنهادی درباره افزایش سرمایه‌گذاری در حوزه معادن آمده، اما این موضوع وظیفه سایر دستگاه‌هاست.

علی بابایی‌کارنامی، نماینده ساری
■ وزارت دفاع باید از مولفه‌های هوشمندسازی و مردمی‌سازی بهره گیرد که به آن توجه نشده‌است.
■ باید از ظرفیت سازمان‌های شانگهای و بریکس در همکاری‌های دفاعی و بین‌المللی استفاده شود.

سیدجلیل میرمحمدی، نماینده تفت و میبد
■ وزیر پیشنهادی بگوید چگونه می‌خواهد وضعیت معیشتی مجموعه نیروهای مسلح را بهبود دهد.
■ نصیرزاده برنامه‌های خود را برای افزایش تاب‌آوری زیرساخت‌های نظامی حیاتی در مقابل حملات سایبری شفاف اعلام کند.

اولویت‌های راهبردی وزارت راه و شهرسازی

بررسی صلاحیت فرزانه صادق مالواجرد، وزیر پیشنهادی راه و شهرسازی، دومین دستورکار جلسه نوبت عصر بررسی صلاحیت وزرای پیشنهادی در روز دوشنبه بود که با اعلام نظر «موافق» کمیسیون‌های کشاورزی، آب و منابع طبیعی و عمران مجلس همراه شد. مهم‌ترین محورهای سخنان صادق را در ادامه می‌خوانید.

■ با ایجاد تغییر ساختاری و ایجاد معاونت اقتصادی، از پروژه‌های کلان حمایت ویژه خواهد شد.
■ توسعه کریدورها و زیرساخت‌های حمل‌ونقلی در حوزه‌های مختلف از اولویت‌ها است.
■ در بیشترد اربروزهای حمل‌ونقلی تحول ایجاد خواهد شد.
■ تکمیل شبکه‌های ریلی از برنامه‌های محوری است.
■ افزایش ظرفیت فرودگاه‌های اقتصادی و کاهش مناطق «پرواز ممنوع» از برنامه‌های اجرایی خواهد بود.
■ توسعه شبکه آزادراهی و رفع گلوگاه‌های یافته‌شده در این حوزه در اولویت ما خواهد بود.
■ رفع مشکل راه‌های روستایی و توسعه شبکه راه‌های این بخش از دیگر اولویت‌های ماست.
■ در حوزه نگهداری زیرساخت‌ها، برنامه‌ریزی‌های لازم انجام خواهد شد.
■ یکی از اصلی‌ترین محورهای برنامه من ارتقای ایمنی راه‌ها خواهد بود.

موافقان

فرشاد ابراهیم‌پور، نماینده ایذه
■ وزیر پیشنهادی فقط ۳ سال دبیر شورای شهرسازی بوده و روا نیست همه مشکلات زمین و مسکن را گردن وی بیندازیم.
■ خانم صادق می‌داند توسعه باید همراه با طبیعت صورت بگیرد. او نه طرفدار توسعه افقی است و نه طرفدار توسعه عمودی.

فاطمه محمدبیگی، نماینده قزوین
■ وزیر پیشنهادی از بن دندان معتقد به نظام و اهل مبارزه با فساد است.
■ خانم صادق ثابت کرده می‌تواند ظرفیت‌ها را با هم همسو کند و به وزارتخانه اشراف دارد.

حسین محمدزاده، نماینده درگز
■ خانم صادق و اردترین فرد برای تصدی وزارت راه و شهرسازی است.
■ وزیر پیشنهادی بر ۳۵ سال تجربه، به موضوع‌های مرتبط اشراف کامل دارد.

فضل‌الله رنجبر، نماینده کرمانشاه
■ تطبیق با اسناد بالادستی ویژگی برنامه‌های وزیر پیشنهادی بوده‌است.
■ خانم صادق همه پست‌های این وزارتخانه را به‌صورت پله‌ای طی کرده و تلفیق دانش و تجربه در وی وجود دارد.

مهدی یوسفی، نماینده اهواز
■ ۶/۵ میلیون مستأجر منتظر تصمیم ما درباره وزارت راه و شهرسازی هستند.
■ وزیر پیشنهادی چگونه می‌خواهد منابع مالی ساخت مسکن را تامین کند؟

مخالفان

محمدتقی نقدعلی، نماینده خمینی‌شهر
■ نسبت به سیاست‌های وزیر پیشنهادی دغدغه داریم.
■ خانم صادق، دغدغه انبوه‌سازی و ارتفاع‌سازی ما را برطرف کنید.

محمدمنان رئیسی، نماینده قم
■ تراکم‌سازی و ارتفاع‌سازی در زمان حضور وزیر پیشنهادی در وزارت راه و شهرسازی اتفاق افتاد.
■ در زمان حضور فرزانه صادق در وزارت راه، تهران گران‌ترین پایتخت جهان از نظر مسکن شد.

مجتبی ذوالنوری، نماینده قم
■ مخالفان درباره وزیر پیشنهادی نکته مهمی مطرح نکردند.
■ اتابک از نخستین سال‌های انقلاب اسلامی تاکنون کارنامه پرباری داشته است.

مخالفان

احد آزادی‌خواه، نماینده ملایر
■ اینکه سابقه وزیر پیشنهادی در وزارت صمت خیلی کم است ما را نگران می‌کند.
■ فقدان برنامه عملیاتی از انتقادهای مطرح به وزیر پیشنهادی است.

روح‌الله ایزدخواه، نماینده تهران
■ وزیر پیشنهادی را به هیچ وجه به‌عنوان کارشناس سیاست‌های صنعتی نمی‌شناسم.
■ اتابک در حوزه تجارت سابقه‌ای ندارد.

میثم ظهوریان، نماینده مشهد
■ از میان وزرای پیشنهادی ناشناخته‌ترین گزینه اتابک است و در مورد او احتمال تعارض منافع وجود دارد.
■ ضعیف‌ترین برنامه مربوط به وزیر پیشنهادی صمت بوده، چراکه فاقد اولویت و حاوی گزاره‌های کلی است.