میلاد بانوی دو عالم، حقیقت ناب کوثر، حضرت فاطمه زهرا سلام‌الله علیها را تبریک می گوییم

همشهری

پنجشنبه ۲۲ دی ۱۴۰۱ • ۱۹ جمادی‌الثانی ۱۴۴۴ • سال سی‌ویکم • شماره ۸۶۸۸ • ۲۴ صفحه • ۸ صفحه راهنما ویژه تهران • ۵۰۰۰ تومان

HAMSHAHRI • ISSN 1735-6386 • Vol.31 • No.8688 • THU • JAN.12 • 2022

صفحه ۱۷

عصر یخبندان

فردا سردترین روز سال در ایران ثبت می‌شود و پس از آن با ورود سامانه سودانی به کشور، یخبندان به پایان می‌رسد

صفحه ۲۳

شهر آماده برف

۱۳ هزار کارگر و ۱۵۰۰ دستگاه ماشین‌آلات مخصوص شهرداری، معابر را برای تردد مناسب آماده کردند

صفحه ۳

بودجه ضدتورم

بودجه سال آینده دولت با رقم ۲۱۶۴ هزار میلیارد تومان سرانجام به مجلس رسید

صفحه ۴

به افتخار زنان ایرانی

[طرح: محمدعلی حلیمی]

مروری بر دستاوردهای بانوان ایرانی بعد از انقلاب اسلامی ایران به مناسبت روز زن و مادر

۹۸ درصد متخصصان زنان و زایمان کشورمان زن هستند.

۱۱۲۱ بانوی قاضی به امور دادگاهی مردم کشور رسیدگی می‌کنند که تعداد آنها درحال افزایش است.

۳۰۰۰ مدال ورزشی توسط زنان در مسابقات داخلی و خارجی کسب شد.

۹۴ درصد زنان و دختران ایرانی سواد دارند، این رقم قبل از انقلاب ۳۵ درصد بود.

۲۶ درصد مدیران دولتی کشور، بانوان ایرانی هستند که در سازمان‌های مختلف فعالیت دارند.

۹۰۰ شرکت دانش‌بنیان فعال ایرانی با مدیرعاملی زنان کشورمان راهبری می‌شود.

۲۷۸۲ شرکت دانش‌بنیان نوپا که فعالیت می‌کنند توسط زنان تأسیس شده است.

۳۵۰۰۰ مربی خانم ایرانی در رشته‌های ورزشی فعالیت دارند که این رقم قبل از انقلاب ۹ نفر بود.

۱۲۸ جایزه بین‌المللی در جشنواره‌های مطرح توسط بانوان فیلمساز کسب شده است.

۹۲۰۰۰ زن با عناوین استادی، دانشیاری، استادیاری و... در کشور فعالیت دارند.

۱۱۱ صندلی مجلس شورای اسلامی در ۱۱ دوره به زنان اختصاص داشته است.

۳۳ درصد از اعضای هیات علمی مراکز آکادمیک کشور را زنان تشکیل می‌دهند.

۶۰۰۰۰ پزشک عمومی زن در کشور فعالیت می‌کنند که قابل مقایسه با قبل از انقلاب نیست.

۲۸۵۰۰ بانوی نویسنده در کشور داریم که تعداد آنها در سال ۵۷ فقط ۱۱ نفر بود.

۴۰ درصد متخصصان پزشکی کشورمان در تخصص‌های مختلف بانوان هستند.

۴۰ درصد مدیریت شرکت‌های دانش‌بنیان پارک‌های فناوری کشور برعهده زنان است.

۴۹ درصد دانشجویان کشور در سال ۱۴۰۰ بانوان بوده‌اند.

۴۰ درصد فارغ‌التحصیلان رشته تئاتر کشورمان را بانوان و دختران تشکیل می‌دهند.

صفحه‌های ۹ تا ۱۶

یادداشت

فضه سادات حسینی؛ مجری و کارشناس حوزه زنان و رسانه

هشتگ، زنِ غربی

دال مرکزی گفتمان اغتشاشات اخیر با الهام از سبک زندگی غربی بر مدار آزادی زنان دور می‌زد. جریان ضدانقلاب و غیرانقلابی تمام تلاش خود را کرد تا با استفاده از ظرفیت‌های داخلی و بین‌المللی خود و با شعار «زن،زندگی،آزادی» زن اصیل ایرانی را به کشف حجاب دعوت کند؛ جنگی ترکیبی که بنا به فرمایش رهبر معظم انقلاب، به‌خاطر ایستادگی بانوانی که به‌اصطلاح بدحجاب هستند علاوه بر عدم‌استقبال قاطبه زنان عفیفه این سرزمین از فراخوان‌های کشف حجاب، به شکست منجر شد. عقب‌نشینی جامعه ایرانی از عفاف و حجاب برای دشمن از این جهت اهمیت دارد که چادر و روسری بانوان محجبه را، پرچم قلعه استراتژیک خانواده می‌داند؛ دژ مستحکمی که بر محور زن اصیل ایرانی-اسلامی شکل گرفته و گسترده می‌شود. استراتژیست‌های غربی معتقدند با افتادن این پرچم، راه برای از هم پاشیدن این واجب اجتماعی فراهم شده و از این طریق می‌توانند هویت زن ایرانی را تسخیر کنند.

اما آنچه در این میان بسیار پراهمیت است، نوع مواجهه رهبر فرزانه انقلاب با این تهدید اجتماعی است. ایشان در شرایطی که دشمن از همه توان استکبار جهانی برای تخریب وجهه جمهوری اسلامی در حوزه زنان و عقب‌نشینی نظام از موضع محکم خود در قبال حجاب استفاده کرد، در دیدار اخیر خود با بانوان (چهارشنبه چهاردهم دی‌ماه) به جای دفاع از رویکرد جمهوری اسلامی، به بنیان‌های تمدن غرب در نگاه به زن و سبک زندگی غربی حمله کردند و به ابعاد فاجعه‌آمیز فرهنگ غرب در حوزه زنان پرداختند.

ایشان نظام سرمایه‌داری غرب را یک نظام مردسالار برشمردند که ریشه آن، برتری سرمایه نسبت به انسانیت است. با این نگاه در تمدن غرب از یک طرف چون مردان به‌دلیل قوی‌تر بودن، سرمایه بیشتری خلق می‌کنند، اولویت بیشتری نسبت به زنان دارند و از طرف دیگر چون غربی‌ها مرد را جنس برتر می‌دانند، زن را وسیله التذاذ مردان قرار می‌دهند.

رهبر معظم انقلاب با بیان این نکته که «اینکه می‌گویند آزادی زن، مرادشان آزادی به این معنا است؛ [درنظرشان] اینها آزادی است؛ [اینها] که آزادی نیست؛ عین اسارت است، عین اهانت است.» معتقدند این نگاه منحط، باعث شده ضربات مهلکی به حیثیت و کرامت زن در فرهنگ و سبک زندگی غربی وارد شود و تمدن غرب به‌معنای واقعی کلمه، زن را به اسارت بگیرد.

ایشان در فراز دیگری از بیاناتشان به بانوان فرزانه و فهیم کشور دستور جهاد تبیین را در این رابطه دادند و فرمودند: «یکی از کارهای مهم شما همین است که فاجعه‌آمیزی نگاه فرهنگ غربی به مسئله جنسیت و مسئله زن را افشا کنید، به همه بگویید... امروز خب ارتباطات فضای مجازی خیلی آسان است؛ شماها می‌توانید ارتباطات فضای مجازی را بگیرید و زمینه‌سازی کنید برای اینکه توجه کنند و این مفاهیم را در قالب گزاره‌های کوتاه و گویا (که هم کوتاه باشد، هم گویا باشد) تنظیم کنید، و بفرستید برای فهم افکارعمومی این هشتگ‌سازی‌ها و مانند اینها که هست.»

بنابراین بر همه بانوان فرهیخته و دانشمند ایران اسلامی فرض است که وارد این جهاد تبیین زنانه شوند و با استفاده از ظرفیت‌های علمی و رسانه‌ای خود ذیل هشتگ زن غربی (#زن_غربی) اقدام به گفتمان‌سازی گسترده نسبت به نگاه اهانت‌آمیز تمدن غرب به موضوع زنان و سبک زندگی زنان غربی نمایند، البته دسترسی به شبکه‌های اجتماعی بین‌المللی در این بین و برای این رسالت عظیم، نکته‌ای مهم و قابل تأمل است که اقدام درست مسئولان امر را طلب می‌کند.

داده‌نما

گرافیک: علی رستگار

آخرین آمار واردات دارو

سازمان غذا و دارو در جدیدترین آمار خود از واردات دارو از ابتدای امسال تا پایان آذرماه اعلام کرده که این حوزه در سال ۱۴۰۱ نسبت به سال قبل با افزایش و در بعضی داروها رشدی تا ۵ برابر داشته است.

از ابتدا تا پایان آذر سال ۱۴۰۱		۱۲ ماه سال ۱۴۰۰	
سرم	۱۲۵ میلیون	سرم	۱۱۵ میلیون
کوآموکسی‌کلاو	۱۰ میلیون	کوآموکسی‌کلاو	۲ میلیون
سفکسیم	۹ میلیون	سفکسیم	۳٫۵ میلیون

رشد ۳۰ درصدی واردات دارو در ۷ ماهه امسال تا پایان مهرماه

کمیاب‌ترین و پرمصرف‌ترین داروها در کشور کدامند؟

داروهای کمیاب:
- انواع آنتی بیوتیک‌های تزریقی و خوراکی
- انواع شربت و شیاف استامینوفن
- داروهای درمان اسپاسم مانند باکلوفن
- داروهای مدر مانند فوروزماید
- سرم‌های دکستروز، رینگر، سدیم کلراید
- اسپری‌های تنفسی مانند سالبوتامول
- داروهای غیراستروئیدی مانند بروفن
- برخی از داروهای بیماران دیابتی

داروهای پرمصرف:
- آنتی‌بیوتیک‌ها
- متفورمین
- داروی کاهنده قند خون

پرمصرف‌ترین استان‌ها

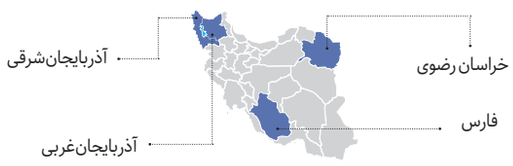

نگاه

عباس شعبانی؛ معاون فنی و عمرانی شهردار تهران

زنان؛ کارگزاران بی‌بدیل عمران

تهران طی ۵ دهه اخیر شاهد تلاش برای تحقق چند سند توسعه بوده است، حالا این شهر از افزون بر ۵۵۰ کیلومتر معبر بزرگراهی، بیش از ۷۵۰ دستگاه پل سواره‌رو و البته بالغ بر ۵۳۰ کیلومتر شبکه اصلی مدیریت آب‌های سطحی برخوردار است. در تمام این سال‌ها و در مجموعه کارگاه‌های عمرانی که برای اجرای این زیرساخت‌ها تجهیز و فعال شده است، اگرچه حضور بانوان نسبت به مشارکت مردان کمرنگ‌تر بوده اما هرگز نباید اینگونه تصور کرد که زنان نقشی در اجرای این همه پروژه عمرانی نداشته‌اند. واقعیت آن است که هر اقدام عمرانی پیش از آنکه به اجرا برسد، مراحل مختلفی شامل پیدایش، تعریف و طراحی را از سر می‌گذراند و این دقیقا شامل همان لحظاتی است که زنان در کنار مردان در جهت تکمیل زیرساخت‌های مورد نیاز و بهبود کیفیت زندگی شهری گام برمی‌دارند. هر ساله بخش قابل توجهی از دانش‌آموختگان گرایش‌های مختلف رشته عمران را زنان تشکیل می‌دهند. اگرچه مشارکت زنان در ساخت و سازهای عمرانی همانند بسیاری از دیگر بخش‌های اقتصادی، هنوز تفاوت‌های معناداری با میزان مشارکت مردان دارد اما با اطمینان می‌توان گفت که این شاخص روی منحنی توسعه قرار گرفته است. به بیان دیگر فعالیت عمرانی که زمانی براساس برساخته‌های ذهنی، کاری مردانه به‌حساب می‌آمد حالا در نتیجه مشارکت فعال زنان در تمام ارکان کارفرمایی، پیمانکاری، مشاوره و نظارت پروژه‌های عمرانی، زن و مرد نمی‌شناسد.

بی‌شک با کیفیت‌ترین کلانشهرهای دنیا، در کنار زیرساخت‌های مطلوب زندگی شهری به معابر و فضاهایی امن و دسترس‌پذیر نه فقط برای شهروندان کم‌توان جسمی که برای زنان و کودکان تجهیز شده‌اند. از این منظر حضور زنان در پروژه‌های عمرانی، نویدبخش افزایش زیست‌پذیری در فضاهای شهری بوده و نتیجه ارتقای مشارکت آنان در چنین فعالیت‌هایی، شهری خواهد شد برای همه شهروندانش.

عملکرد مؤثر معاونت فنی و عمرانی شهرداری تهران و مجموعه سازمان‌های تابعه این معاونت طی تمام مدتی که از زمان آغاز فعالیت آن می‌گذرد، مرهون مشارکت فعال زنان در تمام عرصه‌های اداری و فنی- مهندسی بوده است. سالروز میلاد پربرکت بانوی دو عالم حضرت فاطمه زهرا(س)، فرصتی برای سپاسگزاری و قدردانی از زنانی است که همزمان با ایفای نقش پراهمیت خود در کانون خانواده، دوشادوش مردان برای ساختن شهری بهتر کوشیده‌اند. در این میان باید نقش پشتیبان همسران فداکار کارکنان در خانواده بزرگ معاونت فنی و عمرانی را نیز ارج نهاد؛ آنان که با قلب خویش به تکاپوی همسرانشان در جهت آبادانی تهران باور داشتند و تا تحقق کامل این هدف، شکیبا بوده و خواهند بود.

سالروز ولادت دخت مکرم نبی گرامی اسلام حضرت فاطمه زهرا(س) که مقارن با سالروز میلاد معمار کبیر انقلاب اسلامی حضرت امام خمینی(ره) است را به تمام زنان سرافراز ایران اسلامی، به‌ویژه بانوان شاغل در معاونت فنی و عمرانی و خانواده بزرگ شهرداری تهران تبریک عرض می‌کنم. امیدوارم این مناسبت خجسته، فرصتی برای تامل بیشتر در آموزه‌های سراسر نورانیت و بصیرت آن حضرت باشد.

https://www.hamshahrionline.ir

ONLINE همشهری
متن کامل را با اسکن کیوآرکد، در همشهری آنلاین بخوانید

مجلس

واکنش مجلس به معاملات میلیونی کارت ملی برای خرید خودرو

لطف‌الله سیاه کلی عضو کمیسیون صنایع و معادن مجلس در گفت‌وگو با همشهری آنلاین با بیان اینکه بورس کالا موجب افزایش دلالی در بازار خودرو شده است، گفت: با عرضه خودرو در بورس کالا مشکلی از بازار پرتلاطم خودرو حل نخواهد شد و مشکلی هم بر مشکلات اضافه خواهد شد.

جامعه

سرگردانی شهروندان در داروخانه‌های شهر

شهروندان تهرانی از مشکلات خود برای پیدا کردن داروهای موردنیاز در داروخانه‌های شهر می‌گویند. از پیدا نشدن یک یا چند قلم دارو، تا معطلی در صف‌های داروخانه‌ها و خوشحالی برای پیدا شدن داروهایی که برای یافتنش ساعت‌ها داروخانه‌های شهر را زیر پا گذاشته‌اند.

همشهری در شبکه‌های اجتماعی همراه شماست
telegram @hamshahrinews
instagram hamshahrinewspaper

مزایده املاک مازاد بانک سرمایه
(با شرایط نقدی و اقساطی)
بانک سرمایه قصد دارد نسبت به فروش املاک مازاد خود از طریق برگزاری مزایده اقدام نماید. لطفا جهت مشاهده فهرست این املاک به وبسایت بانک سرمایه به نشانی www.sbank.ir، صفحات این بانک در شبکه‌های اجتماعی به نشانی @sarmayehbankofficial همچنین سامانه اموال مازاد بانک‌ها به نشانی www.sam-ba.ir و وبسایت www.parsnamaddata.com (پایگاه اطلاع‌رسانی مناقصات کشور-پارس نماد داده‌ها) مراجعه نموده و برای کسب اطلاعات بیش‌تر با شماره‌های ۸۴۲۴۵۲۶۷-۸۴۲۴۵۱۱۴-۰۲۱ تماس حاصل فرمایید.

با همشهری در مترو دیده شوید
تبلیغات محیطی ایستگاه‌های مترو
تبلیغات بدنه قطار
تبلیغات درون واگن‌ها
پذیرش آگهی ۱۸۱۹

6 260641 200359 >
6 260641 200014 >

خبر

خسروپناه، دبیر شورای‌عالی انقلاب فرهنگی شد

عبدالحسین خسروپناه جایگزین سعیدرضا عاملی در شورای‌عالی انقلاب فرهنگی شد. خسروپناه استاد حوزه و دانشگاه و رئیس مؤسسه پژوهشی حکمت و فلسفه ایران با حکم سیدابراهیم رئیسی رئیس‌جمهور و رئیس شورای‌عالی انقلاب فرهنگی به‌عنوان دبیر جدید این شورا منصوب شد. به گزارش ایرنا، سپهر خلجی، رئیس شورای اطلاع‌رسانی دولت عصر چهارشنبه در توییتی اعلام کرد: به پیشنهاد اعضای شورای‌عالی انقلاب فرهنگی و موافقت رهبر معظم انقلاب اسلامی، رئیس‌جمهور در حکمی حجت‌الاسلام‌والمسلمین دکتر عبدالحسین خسروپناه را به‌عنوان دبیر شورای‌عالی انقلاب فرهنگی منصوب کرد.

امنیتی

حکم اعدام برای معاون پیشین وزیر دفاع

علیرضا اکبری، معاون پیشین وزیر دفاع به جرم افساد فی‌الارض و اقدام گسترده علیه امنیت داخلی و خارجی کشور از طریق انتقال اطلاعات، به اعدام محکوم شد. به گزارش مرکز رسانه قوه قضاییه، علیرضا اکبری، مدتی قبل در پی جاسوسی علیه کشور دستگیر شد. وزارت اطلاعات در همین زمینه با انتشار اطلاعیه‌ای تأکید کرد: اکبری یکی از مهم‌ترین عوامل نفوذی سرویس جاسوسی انگلیس بود که اطلاعات مهم کشور را جمع‌آوری و به‌صورت کاملا آگاهانه و هدفمند در اختیار این سرویس قرار می‌داده است. اطلاعیه وزارت اطلاعات در مورد این جاسوس و جزئیات اقدامات صورت‌گرفته در شناسایی و دستگیری وی به‌شرح ذیل است: به استحضار ملت شریف ایران می‌رساند یکی از مهم‌ترین عوامل نفوذی سرویس جاسوسی انگلیس خبیث در مراکز حساس و راهبردی کشور توسط سربازان گمنام امام‌زمان(عج) شناسایی و پس از طی فرایندی طولانی و چندلایه در حوزه‌های ضداطلاعاتی، فنی و عملیات فریب دستگیر شد. جاسوس شناسایی‌شده به نام علیرضا اکبری دارای دسترسی‌هایی به برخی دستگاه‌های حساس کشور بود و در همان حد نیز اطلاعات مکتسبه را به‌صورت کاملا آگاهانه و به دفعات متعدد در اختیار سرویس جاسوسی دشمن قرار داده بود. این جاسوس در جریان اخذ ویزا از سفارت انگلیس در تهران توسط ماموران اطلاعاتی مستقر در آن سفارت، نشان شده و مورد مصاحبه قرار می‌گیرد. سپس و در خلال سفرهای شخصی خود به اروپا، به استخدام تمام‌عیار سازمان جاسوسی انگلستان درمی‌آید.

سیاست خارجی

گفت‌وگوی تلفنی پوتین و رئیسی

دفتر ریاست‌جمهوری روسیه با صدور بیانیه‌ای اعلام کرد که رئیس‌جمهور این کشور چهارشنبه با همتای ایرانی خود تلفنی رایزنی کرده است. در این بیانیه ا اعلام شد: ولادیمیر پوتین و سیدابراهیم رئیسی، رؤسای جمهور روسیه و ایران درباره موضوعات در دستور کار مسکو و تهران با تأکید بر تقویت بیشتر مجموعه همکاری‌های دوجانبه گفت‌وگو کردند.

روسای جمهور روسیه و ایران از اجرای مستمر پروژه‌های سودمند متقابل در بخش‌های انرژی، حمل‌ونقل و لجستیک حمایت کردند. پوتین و رئیسی همچنین تمایل خود را برای همکاری در زمینه عادی‌سازی اوضاع در سوریه و احیای تمامیت ارضی آن ابراز کردند. کرملین ۲۱ آبان‌ماه هم در این‌باره اعلام کرده بود: پوتین و رئیس‌جمهور ایران بر تقویت همکاری‌ها در زمینه‌های سیاسی و اقتصادی از جمله در حوزه حمل‌ونقل، تأکید کردند. رئیس‌جمهور روسیه در گفت‌وگو با همتای ایرانی خود، باردیگر درخصوص اقدام تروریستی (در حرم مطهر) شاهچراغ در شیراز با ابراهیم رئیسی ابراز همدردی کرد. پوتین و سیدابراهیم رئیسی توافق کردند که تماس‌های میان نهادهای ایرانی و روسی تقویت شود.

اختصاصی با همشهری

اختیار تذکر به همه نهادها را داریم

محمد دهقان، معاون حقوقی رئیس جمهور: در خارج قوه مجریه طبق تفسیر شورای نگهبان می‌توانیم امر به معروف و نهی از منکر کنیم

گفت‌وگو: محسن تولایی
روزنامه‌نگار

رئیس‌جمهور دولت سیزدهم براساس اصل ۱۱۳ قانون اساسی و در چارچوب مسئولیت اجرای قانون اساسی، تصمیم به احیای هیأت نظارت بر اجرای قانون اساسی گرفته است؛ سازوکاری که در دولت سیزدهم با عنوان هیأت پیگیری اجرای قانون اساسی فعالیت می‌کند و تاکنون جلساتی هم داشته است. فعالیت این هیأت در دولت‌های مختلف در مواردی حساسیت‌برانگیز شده بود و واکنش ارگان‌های غیردولتی به این شأن وظیفه رئیس‌جمهور و تذکراتش ایجاد کرده بود؛ تذکراتی که در حالت کلی علنی نمی‌شوند. با محمد دهقان، معاون حقوقی رئیس‌جمهور درباره رویکردهای نظارتی ذیل اصل ۱۱۳ قانون اساسی و مصادیق پیگیری سیدابراهیم رئیسی در چارچوب مسئولیت اجرای قانون اساسی گفت‌وگو کردیم.

فعالیت هیأت نظارت بر اجرای قانون اساسی از باب مسئولیت رئیس‌جمهور در اجرای قانون اساسی در دولت‌های مختلف محل بحث بوده است. رویکرد تشکیل این هیأت در دولت سیزدهم چیست؟

از ابتدای دولت سیزدهم موضوع اجرای قانون اساسی (اصل ۱۱۳ و اصل ۱۲۱) در دستور کار رئیس‌جمهور بوده و به معاونت حقوقی رئیس‌جمهور ابلاغ شده است. دستورالعمل نحوه اجرای این دو اصل قانون اساسی، یعنی نحوه اعمال مسئولیت رئیس‌جمهور در اجرای قانون اساسی توسط معاونت حقوقی پیشنهاد شده و این از سوی رئیس‌جمهور تصویب و به دستگاه‌ها ابلاغ شده است. یکی از مواد آن دستورالعمل تشکیل هیأت پیگیری اجرای قانون اساسی است که آن هیأت ۱۵ نفره است؛ رئیسش خود رئیس‌جمهور و نایب‌رئیسش معاون حقوقی رئیس‌جمهور است و ۸ نفر از حقوقدانان کشور عضو آن هیأت هستند. ۷ نفر از اشخاص حقوقی هم عضو هیأت هستند.

این هیأت تشکیل شده و تاکنون ۲ جلسه نیز برگزار کرده است. البته این جلسات تاکنون به ریاست معاون حقوقی رئیس‌جمهور تشکیل شده است. آیین‌نامه داخلی هیأت هم تصویب شده است.

رئیس‌جمهور از ابتدا بنا به استفاده از این دو اصل قانون اساسی داشت یا از جایی به بعد این ضرورت احساس شد؟

قبل از این مصوبه، تشکیلاتی درخصوص اجرای قانون اساسی در خود معاونت حقوقی از قبل وجود داشته است. از ابتدای شروع کار دولت نزدیک ۲۰۰ مورد پیگیری اجرای قانون اساسی در دستگاه‌های مختلف داشته‌ایم. اگر خبری به ما برسد که جایی قانون اساسی نقض شده یا روی زمین مانده، جزو وظیفه ذاتی ماست که مسئله را پیگیری کنیم و تقاضا می‌کنیم که جواب دهند؛ مواردی هم وجود دارد که تذکر می‌دهیم تا امور اصلاح شود. الآن هیأت اجرای قانون اساسی به‌عنوان یک هیأت بالادستی است که به رئیس‌جمهور و معاونت حقوقی کمک می‌کند تا وظیفه‌اش را به‌درستی انجام دهد. دبیرخانه هیأت در معاونت قانون اساسی معاونت حقوقی مستقر است و مسائل را پیگیری می‌کنند.

تاکنون چه اقداماتی در این چارچوب انجام داده‌اید؟

ما یک سامانه اجرای قانون اساسی طراحی کردیم که مردم از سراسر کشور بتوانند به ما اطلاع دهند و اگر جایی قانون اساسی نقض شد، به ما خبر دهند. قانون اساسی بدون مشارکت مردم به نتیجه نخواهد رسید. اگر ما برخی عقب‌ماندگی‌ها در اجرای قانون اساسی داریم، به این علت است که کمتر از مشارکت مردم در اجرای قانون اساسی استفاده شده و برای مردمی‌سازی اجرای قانون اساسی آن سامانه طراحی شده و فعال است. جدای از سامانه که برای عموم مردم طراحی شده است، خانه قانون اساسی راه‌اندازی شده است و برای مشارکت نخبگان و حقوقدانان در اجرای قانون اساسی نشست‌های نخبگانی برگزار می‌شود. سه‌شنبه این هفته یک نشست در همین ارتباط برگزار شد. یک سلسله اقدامات در دولت سیزدهم برای اجرای قانون اساسی شروع شده که به مرور گزارش‌های آن نیز منتشر می‌شود.

دایره شمول مسئولیت‌های اجرای قانون اساسی را محدود به دولت می‌دانید یا به سایر ارگان‌ها هم تذکر می‌دهید؟

ما در دستورالعملی که طراحی کردیم و با تأیید رئیس‌جمهور مبنای حرکت ما برای اجرای قانون اساسی است، تصریح کرده‌ایم که حتما این اقدامات ما در چارچوب تفسیر شورای نگهبان صورت می‌گیرد؛ یعنی قانون اساسی ضوابطی را پیش‌بینی کرده و هر نهادی مسئولیت خودش را دارد. ما معتقدیم بخش مهمی از مسائل کشور در خود قوه مجریه است و اگر خود قوه مجریه بتواند به‌خوبی قانون اساسی را اجرا کند، به‌نظر من بخش مهمی از مشکلات حل می‌شود. اما در عین حال ملاک ما تفسیر شورای نگهبان است و نمی‌خواهیم کار غیرقانونی انجام دهیم.

فکر نمی‌کنید نظارت و تذکرات حاکمیتی شما مورد انتقاد سایر ارگان‌ها و نهادها شود؟

قانون اساسی صرفا یک فصل ندارد. قانون اساسی یک مجموعه است و همه اصولش باید اجرا شود. اگر در گذشته شاهد چالش‌های سیاسی در اجرای قانون اساسی بودیم، به این علت بود که تنها بخش سیاسی قانون اساسی را در دستور کار قرار دادند. ما هم بخش‌های اجتماعی، سیاسی و حقوق ملت و آزادی‌های ملت را در دستور کار داریم و هر جا که نقض شود، حتما پیگیری می‌کنیم، هم سایر حقوق مردم در قانون اساسی مثل حق مسکن، حق بیمه، حق فرهنگی و اقتصادی را پیگیری می‌کنیم. من تأکید می‌کنم که قانون اساسی علاج همه دردهای کشور است و علاج همه دردهای مردم با هر سلیقه و تفکری است. قانون اساسی ما قانون مترقی‌ای است و این شعار نیست. ما وقتی قوانین اساسی دنیا را با قانون اساسی خودمان مقایسه می‌کنیم، می‌بینیم چند گام جلوتر است، یعنی از همه تجربیات بشری استفاده کرده و در عین حال با فرهنگ بومی خودمان نیز هماهنگ است. بنابراین ما تنها به یک جزء از قانون اساسی توجه نداریم، بلکه به کل قانون اساسی و همه اصولش توجه داریم. ما قبل از تصویب دستورالعمل اجرایی قانون اساسی که سوم مردادماه امسال ابلاغ شد، کار خودمان را به‌صورت معمول انجام دادیم. نزدیک به ۲۰۰ مورد تذکر، پیگیری و سؤال از دستگاه‌ها داشتیم.

این تذکرات به چه دستگاه‌هایی بوده است؟

عمدتا در خود دولت بوده ولی مواردی هم بوده که از خارج دولت سؤال کردیم و موضوعاتی را پیگیری کردیم، منتهی ما دنبال این نیستیم که موضوع اجرای قانون اساسی را تبدیل به یک چالش سیاسی در کشور کنیم و این را به صلاح کشور نمی‌دانیم. قانون اساسی خودش مبنای وحدت کشور است. ما نمی‌خواهیم قانون اساسی را به بستری برای اختلاف در کشور تبدیل کنیم.

جلب رضایت همه ارگان‌ها در ایفای این نقش غیرممکن نیست؟

این منافات با این ندارد که اگر اصلی از قانون اساسی توسط هر گوشه‌ای از دستگاه‌ها و احدی از مسئولان کشور نقض شد، به آن بی‌تفاوت باشیم. در خود قوه مجریه، از اختیاراتی که این دستورالعمل به ما داده این است که اختیار تذکر داریم؛ براساس قانونی که در گذشته تصویب شده است. در خارج قوه مجریه نیز طبق تفسیر شورای نگهبان می‌توانیم امر به معروف و نهی از منکر کنیم، یعنی اگر جایی دیدیم در خارج قوه مجریه نقصی وجود دارد، تذکر می‌دهیم، منتهی این را تبدیل به یک جنجال سیاسی نمی‌کنیم؛ مسئله را پیگیری می‌کنیم که مشکل حل شود، نمی‌خواهیم قانون اساسی را که محور وحدت کشور است، تبدیل به محور تفرقه کنیم.

در اتفاقات ۳ ماه اخیر کشور آیا موردی بود که رئیس‌جمهور فرضا در پاسخ به شائبه‌ها درخصوص دستگیری‌ها به دستگاهی تذکر دهد؟

به‌محض اینکه اطلاعی در هر گوشه کشور ازجمله در موضوع ناآرامی‌ها به ما برسد، سریع موضوع را پیگیری می‌کنیم و نسبت به آن بی‌تفاوت نیستیم. هم آتش‌زدن بانک مغایر حقوق ملت است، هم ضربه‌زدن به امنیت کشور مغایر حقوق ملت است، هم اگر بی‌گناهی در جایی به‌ناحق مورد ظلم قرار گرفت، مغایر حقوق ملت است. بنابراین ما قانون اساسی را جامع می‌بینیم. ما اگر جایی ببینیم حقوق ملت و عموم مردم ضایع شده است، وظیفه داریم پیگیری کنیم، اگر در اثر اغتشاشات امنیت کشور به هم خورده وظیفه داریم پیگیری کنیم و اگر جایی حقی از بی‌گناهی ضایع شده، حتما باید آن را هم پیگیری کنیم.

دیپلماسی پارلمانی حامی مناسبات همسایگی

مجلس

سیزدهمین نشست مجمع‌عمومی مجالس آسیایی (APA) که از دوشنبه آغاز شده بود، به‌کار خود پایان داد؛ نشستی ۳ روزه که با شعار «ترویج چندجانبه‌گرایی در پویایی جهانی درحال تغییر»، تبیین ضرورت اتخاذ رویکردهای نوین در ساختار نظام‌بین‌الملل را پیگیری می‌کرد. به‌گزارش همشهری، پیگیری تقویت ائتلاف‌های «آسیامحور» باهدف جلوگیری از یکجانبه‌گرایی غربی، از رویکردهای مورد توجه دراین نشست بود؛ موضوعی که محمدباقر قالیباف، رئیس‌مجلس ایران، در سخنرانی افتتاحیه اجلاس به‌آن اشاره کرد. ازسوی دیگر نشست‌های دوجانبه و چندجانبه برگزار شده درحاشیه این نشست، با دستاوردهایی برای ایران همراه بود؛ ازجمله دیدار روسای‌مجالس ایران و جمهوری‌آذربایجان، که پس‌از آن، قالیباف از رفع سوءتفاهم‌های پیش‌آمده اخیر میان تهران و باکو خبرداد. این نشست به میزبانی ترکیه، با حضور ۴۴ هیأت پارلمانی در سطوح مختلف از کشورهای آسیایی برگزار شد.

رایزنی‌های دیپلماتیک

رئیس مجلس در بازگشت از این اجلاس، با اشاره به دیدارها و گفت‌وگوهای صورت گرفته با مقام‌های بلندپایه حاضر در نشست اظهارکرد که این اجلاس که در ادوار گذشته به‌دلیل پاندمی کرونا به‌صورت غیرحضوری انجام می‌شد، امسال با حضور ۴۴ هیأت پارلمانی در سطوح مختلف از کشورهای آسیایی برگزار شد.

قالیباف با اشاره به نشست سه‌جانبه میان روسای مجالس ایران، جمهوری‌آذربایجان و ترکیه در حاشیه اجلاس آپا، به این نکته هم اشاره کرد که درحاشیه این اجلاس نشست‌هایی به‌طور خاص با روسای مجالس جمهوری‌آذربایجان و ترکیه به‌صورت دوجانبه و سه‌جانبه برگزار شده و در نشست سه‌جانبه موضوعات مربوط به حمل‌ونقل و ترانزیت کالا و انرژی بین ۳ کشور مورد تأکید قرارگرفت.

وی همچنین به سوءتفاهم‌های اخیر میان تهران و باکو نیز اشاره و اضافه‌کرد که این مسائل نیز رفع و قرار شده در آینده سفری به باکو انجام شود؛ موضوعی که می‌توان آن را یکی از مهم‌ترین دستاوردهای «دیپلماسی پارلمانی» در راستای تحقق اهداف «سیاست همسایگی» به‌حساب آورد.

آگهی تجدید مناقصه عمومی شماره :۱-۳۰-۴۰۱

سازمان بوستانها و فضای سبز شهر تهران

سازمان بوستانها و فضای سبز شهر تهران در نظر دارد « **نگهداری فضای سبز و تاسیسات اراضی شرق بزرگراه شهید مدرس حدفاصل بزرگراههای شهید سلیمانی و شهید همت** » را از طریق مناقصه عمومی واگذار نماید. بدینوسیله از اشخاص حقوقی واجد شرایط جهت شرکت در تجدید مناقصه دعوت بعمل می‌آید.

۱) محل اجرای پروژه: ضلع شمال بزرگراه شهید سلیمانی - شمال ایستگاه مترو - جنب خروجی به بزرگراه شهید مدرس شمال

۲) مدت اجرای کار: یکسال شمسی

۳) مبلغ برآورد اولیه پروژه (بدون احتساب ۹٪ مالیات بر ارزش افزوده): یکصد و نوزده میلیارد (۱۱۹/۰۰۰/۰۰۰/۰۰۰) ریال می‌باشد.

۴) شرایط متقاضی: دارا بودن حداقل رتبه ۴ کشاورزی از سازمان برنامه و بودجه کشور، انجام مراحل ثبت شرکت متقاضی در سامانه تامین کنندگان و ارائه دهندگان خدمت موجود در پرتال شهرداری تهران بهمراه اخذ تاییدیه آن از سازمان بوستانها و فضای سبز شهر تهران و گواهینامه صلاحیت ایمنی از اداره کل تعاون، کار و رفاه اجتماعی الزامی می‌باشد.

۵) محل دریافت اسناد و قبول پیشنهادات:
متقاضیان می بایست جهت دریافت و تکمیل اسناد تجدید مناقصه به سایت سازمان بوستانها و فضای سبز شهر تهران به نشانی Http://parks.tehran.ir مراجعه نمایند.
همچنین متقاضیان پس از مطالعه و آگاهی کامل از شرایط تجدید مناقصه، نسبت به تکمیل و مهر و امضاء اسناد و فرم های درخواستی و پیشنهاد قیمت برابر با شرایط مندرج در اسناد اقدام و پاکت سربسته و لاک و مهر شده را در موعد مقرر (حداکثر ظرف مدت ۱۰ روز پس از تاریخ انتشار آگهی) تحویل اداره پست جهت ارسال به دبیرخانه مرکزی سازمان بوستانها و فضای سبز شهر تهران به آدرس : تهران - میدان آرژانتین - ابتدای خیابان بیهقی - شماره ۳۲ با کد پستی ۱۵۱۴۸۴۵۴۱۱ نیز اقدام نمایند . لازم به ذکر است موضوع و شماره تجدید مناقصه باید حتماً بر روی پاکات «الف» و «ب» و پاکت پستی قید گردد و همچنین پاکات «الف» و «ب» بصورت مجزا در پاکت پستی قرار گیرد.
ضمناً می بایست کلیه اسناد با قید عبارت (قبول است) توسط دارندگان حق امضاء مجاز ممهور و امضاء گردد که شرکت کنندگان مناقصه پس از تسلیم پیشنهاد خود، به هیچ عنوان مجاز به پس گرفتن ، تغییر ، اصلاح و یا انصراف از ارائه پیشنهاد نخواهند بود.

۶) سپرده شرکت در تجدید مناقصه: ارائه ضمانتنامه معتبر بانکی (با اعتبار حداقل سه ماهه) و یا واریز وجه نقد به مبلغ پنج میلیارد و نهصد و پنجاه میلیون (۵/۹۵۰/۰۰۰/۰۰۰) ریال به حساب شماره ۱۰۰۶۰۷۴۴۳۸ نزد بانک شهر شعبه آرژانتین- الوند به نام سازمان بوستانها و فضای سبز شهر تهران

۷) مهلت دریافت اسناد و ارائه پیشنهاد: حداکثر ۱۰ روز از تاریخ انتشار آگهی
بدیهی است شرکت در تجدید مناقصه و ارائه پیشنهاد به منزله قبول شروط و تکالیف مقرر در اسناد تجدید مناقصه بوده و سازمان در رد یا قبول یک یا کلیه پیشنهادات مختار است و هزینه درج آگهی در روزنامه و رعایت کلیه الزامات HSE به عهده برنده تجدید مناقصه می باشد.

سازمان بوستانها و فضای سبز شهر تهران
Http://parks.tehran.ir

twitter

@hamshahrinews
#مامان_مهربونم همه‌ی خوبی‌هات یادم میمونه

سجاد محمدی
@SajadMhm1410
این عکس مثل نقشه ایران و در قلبش، مادر خونواده هست. برای زدن این کشور قلب رو هدف گرفتن. #مادر

nedaa4310
@nedaa4310
مادران پاک دامن سرزمین من، پرتوی از نور فاطمه را در دل دارند که مثل خورشید می‌درخشند. عطری از فاطمه دارند که این چنین دلنشین شده اند. بانوان سرزمین من شاهکارند. #مادر

ماهان
@mahan09152
و خداوند اگر «واعتصمو» می گوید از کرامات نخ چادر او می گوید. روز #مادر مبارک

Fatemeh Mohammadi
@Dr_F_Mohammadi
محور خانه و خانواده و عشق و مهر و مَوَدّت و رحمت #مادر است. #زنان

وکیل الملّة
@Amirhosein9901
مردی خدمت پیامبر(ص) رسید و گفت: ای رسول خدا، من هیچ کار زشتی نمانده که انجام نداده ام، می توانم توبه کنم؟ پیامبر(ص) فرمود: پدر و مادرت زنده اند؟ گفت: بله، پدرم. فرمودند: برو به او نیکی کن. وقتی رفت، پیامبر(ص) فرمود: کاش مادرش زنده بود. (چرا که زودتر آمرزیده می شد.) #مادر #یا_زهرا

سیلواری
@ghalbesalim
نقش مادری زن «حق حیات» جامعه است.
مقام معظم رهبری #مادر

تفکر
@forsat_tafakor
کسی که در عمل دوست داشتن را ثابت کرد #مادر

یاسمن
@yasmn23770218
کسانی که
در تاریک ترین شب هایتان
شما را تنها نمی گذارند
همان افرادی هستند که
سزاوار همنشینی در روشن ترین
روزهایتان هستند.
#فوری
#مادر

AmirBoroumand | امیر برومند IR
@AmirBoromand184
کسی سوال می‌کند به خاطر چه زنده‌ای؟ و من برای زندگی تو را بهانه می‌کنم "نیما یوشیج"
#مادر

samsam | صَمصام
@Samsamesfahani
تو برای روز مادر توی جمهوری اسلامی برای مادرت کادو میخری، میری دستشو میبوسی تو آغوشت میگیریش!
ولی این پسر بچه توی اروپا میخواد مامانشو با لباس رشفورد بازیکن منچستر مبادله کنه!
"زن زندگی آزادی" اینجوری معنا میشه براشون...
روز #مادر مبارک :)

یادداشت

سیدمحمدمهدی میرزایی‌قمی*

برنامه کاهش آلودگی هوا و قانون هوای پاک

در ایران مصوبـــات و قوانین زیادی در حوزه آلودگی هوا شـــکل گرفته‌اند که توسط چند مرجع حاکمیتی و دولتی تدوین می‌شـــوند. بیش از ۴۰قانون و مصوبه مرتبط با آلودگی هوا وجود دارد که البته تعدادی از آنها با مطرح شـــدن قوانین جدید لغو شـــده‌اند. سابقه قانون‌گذاری در حـــوزه آلودگی هوا در ایـــران به بیش از ۴۰سال قبل برمی‌گردد. نخستین قانون مربوط به آلودگی هوا در سال ۱۳۵۴توسط مجلس وقت با عنوان «آیین‌نامه جلوگیری از آلودگی هوا» تصویب شـــد. ۲۰سال بعد در ســـال ۱۳۷۴قانون «نحوه جلوگیـــری از آلودگی هوا» در مجلس شورای اسلامی به تصویب رســـید که کامل‌تر از قانون قبلی بود. پس از تصویب ایـــن قانون فرایند تهیه و تصویـــب آیین‌نامه‌های اجرایی آن در دســـتور کار دولت قرار گرفت.

در فاصله بین سال‌های ۱۳۷۷تا ۱۳۸۳مصوبات زیادی در حوزه‌های مرتبط با آلودگی هوا، به‌خصوص وسائل نقلیه تصویب شد، چندین جلسه شـــورای‌عالی محیط‌زیست نیز به موضـــوع آلودگی هوا اختصاص یافت که نشـــان از اهمیت این موضـــوع در آن زمان دارد. پـــس از این بازه زمانی نیز اصلاحیه‌هایی بـــرای مصوبات قبلی و مصوبات جدید معدودی درخصوص آلودگی هوا اتخاذ شـــدند. از ســـال ۱۳۹۰به بعد نیز با حاد شـــدن موضوع آلودگی هوا مخصوصاً در تهران چند مصوبه مختـــص آلودگی هوا در هیأت‌وزیران تصویب شد و در نهایت در سال ۱۳۹۶مجلس قانون «هوای پاک» -که اصلاح شده و تکمیل شده قانون «نحوه جلوگیری از آلودگی هوا» مصوب ۱۳۷۴مجلس و چند مصوبه دولت بود- را تصویب کرد که اکنون به‌روزترین قانون موجود در حوزه آلودگی هوا به‌حساب می‌آید.

قانون هـــوای پاک در جلســـه علنی روز یکشـــنبه مورخ ۱۳۹۶/۰۴/۲۵در مجلـــس شـــورای اســـلامی تصویب شـــد و در تاریخ ۱۳۹۶/۰۵/۱۱به تأیید شـــورای نگهبان رســـید. این قانون طـــی نامه شـــماره ۸۳/۴۰۳۸۲ مورخ ۱۳۹۶/۰۵/۱۸جهت اجرا از جانب مجلس شورای اسلامی به رئیس‌جمهور ارسال شد.

ایـــن قانـــون پیش‌تر به‌صـــورت یـــک لایحـــه در تاریخ ۱۳۹۳/۰۶/۳۱طی نامه شماره ۵۰۲۲۰/۷۳۹۹۳از جانب رئیس‌جمهور جهت بررســـی به مجلس شورای اسلامی ارسال شده بود.

قانون هوای پاک مشـــتمل بر ۳۴ماده و ۳۹تبصره است و ۸آیین‌نامه ذیل این قانون تصویب شده است. تا ماده ۱۰این قانون بیشتر بر منابع متحرک آلاینده هوا تأکید دارد و از ماده ۱۱به بعد موضوع احکام غالباً به ســـایر منابع آلاینده هوا مربوط اســـت. از مهم‌ترین مواد این قانون می‌توان به موارد ذیل اشاره کرد:

- ماده ۲کـــه آیین‌نامه فنی قانون ذیل ایـــن ماده تدوین شده است.
- ماده ۴درخصوص الزامـــات آلایندگی وســـایل نقلیه تولیدی و وارداتی
- ماده ۶درخصوص معاینه فنی انواع وسایل نقلیه موتوری
- مـــاده ۷درخصوص ایجـــاد نواحـــی و محدودیت‌های ترافیکی در راستای کاهش آلودگی هوا
- ماده ۸که به موضوع وسایل نقلیه فرسوده و ممنوعیت تردد آنها اشاره دارد.
- مـــواد ۹و ۱۰درخصوص نوســـازی و توســـعه ناوگان حمل‌ونقل عمومی و توسعه وسایل نقلیه برقی
- ماده ۱۱ که هرگونه احداث، توسعه، تغییر خطوط تولید و تغییر محل واحدهای تولیدی، صنعتـــی و معدنی را به رعایت ضوابط زیست‌محیطی ملزم می‌کند.
- ماده ۱۲که موضوع عوارض آلایندگی واحدهای صنعتی آلاینده را بیان می‌کند.
- ماده ۱۸درخصوص استانداردسازی انواع سوخت‌های مصرفی
- مواد ۲۳تا ۲۷درخصوص مقابله با گردوغبار
- ماده ۲۹درخصوص آلایندگی صوتی.

اثربخشـــی وجود این قانون بر بهبـــود کیفیت هوا در گرو اجرای آن بوده و هرچقدر در اجرای آن توفیقی حاصل شد به همان میزان می‌توان انتظار حل مســـئله آلودگی هوا را داشت. براساس گزارش مرکز پژوهش‌های مجلس به‌طور کلی از بین ۵۶ماده مقـــرر در قانون هوای پاک و آیین‌نامه فنی آن، اجرای ۲۲ماده به‌صورت ضعیف، ۱۷ماده متوسط و ۱۷ماده خوب، برآورد کارشناسی شده است.

بنابراین بیشـــترین وزن کیفیت اجرا مربـــوط به اجرای ضعیف و پس از آن اجرای متوســـط و خوب بوده اســـت. مهم‌ترین دلیل عدم‌اجرای احکام مندرج در قانون هوای پاک عدم‌تخصیص اعتبارات مناســـب به دســـتگاه‌های مجری و همچنین عدم‌تأمین زیرســـاخت اجراست. در کنار این موارد عدم‌هماهنگی بین دستگاه و تولیت واحد برای نظارت و مدیریت یکپارچه اجرای قانون هوای پاک وجود ندارد. بدیهی است تا زمانی که نحوه عملکرد بدین صورت باشد نباید انتظار بهبود کیفیت هوا و تحقق هوای پاک را داشت.

*مدیرعامل شرکت کنترل کیفیت هوای شهر تهران

عکس: مجتبی عزیزاده

تفاهم ۵محوری برای مدیریت بحران آب

وزارت نیرو و شهرداری تهران تفاهمنامه همکاری در راستای رفع مشکلات کم‌آبی پایتخت را به امضا رساندند

گزارش

زندگی و فعالیت بیش از ۹میلیون نفر جمعیت، بالغ بر ۲،۵میلیون واحد مسکونی، اداری، تجاری و... و بیش از ۱۰۰هزار مترمربع فضای سبز، همگی به آب، متصل است. به همین‌خاطر، باید برای آینده آنها از حالا اقداماتی صورت بگیرد. موضوعی که در جلسه مشترک وزیر نیرو و شهردار تهران مطرح شد و ســـرانجام تفاهمنامه‌ای با ۵محور اصلی به امضا رسید تا برنامه مدیریت بحران آب پایتخت مشخص شود. در این جلسه، وزیر نیرو هم گفت که همکاری میان این دو نهاد باعث شد تا تابستان ۱۴۰۱را از نظر تامین آب با کمترین مشکل، پشت سر بگذاریم.

به گزارش همشهری، نشست مشترک وزیر نیرو و شهردار تهران دیروز با هدف امضای تفاهمنامه‌ای مشترک میان این دو دستگاه برگزار شد. در این نشست علی اکبر محرابیان، وزیر نیرو ضمن تشکر از مجموعه شهرداری تهران گفت: «پیش از این در مدیریت برق در تابستان تجربه همکاری خوبی با شهرداری داشتیم و این همکاری نیز اکنون در مدیریت بحران آبی ادامـــه دارد. تهران در موارد مهمی با کلانشهرهای دیگر در دنیا تفاوت دارد؛ به‌عنوان مثال بســـیاری از کلانشـــهرها در کنار منابع آبی پایدار، گســـترش یافته‌اند، درحالی‌که در اطراف تهـــران هیچ‌گونه رودخانـــه بزرگ و یا دریاچه‌ای نیست.»

منابع آب آشامیدنی

محرابیان با اشـــاره به اینکه الان ۵ سد بزرگ در حال تامین آب تهران هستند، افزود: «متأسفانه در ۱۵ سال گذشته منبع جدیدی برای تامین آب شرب پایتخت درنظر گرفته نشـــده است، به جز سد ماملو که آن نیز تنها یک منبع تنظیم‌کننده است و آبش از سد لتیان می‌آید. در پیشبرد برنامه توسعه ما می‌توانیم هر جا که با کمبود برق روبه‌رو هستیم، با نوسازی و تولید منابع جدید این کمبود را جبران کنیم اما آب، ماده‌ای ارزشـــمند اســـت که امکان تولیـــد آن وجود ندارد و مـــا صرفاً تنها می‌توانیم منابـــع آبی را مدیریت یـــا بازچرخانی کنیم.» به‌گفته او اکنون شرایط تصفیه پساب‌های باقی مانده به‌گونه‌ای است که در نهایت آب تولید شده کاملا بهداشتی است و هیچ محدودیتی برای مصارف غیرخانگی آن نداریم.

محرابیان همچنیـــن اظهار امیـــدواری کرد که مطابق چشم‌انداز ۳ ساله تفاهمنامه، تا سال آینده حداقل ۳۵ درصد آن اجرایی شده باشد.

شهردار تهران هم در جلســـه امضای تفاهمنامه همکاری با وزیـــر نیرو، دربـــاره برنامه‌های کلان برای بازچرخانی، مدیریت مصـــرف و همچنین مهار آب‌های جـــاری به‌ویژه آب‌های ســـطحی توضیحاتی را ارائه کرد. علیرضا زاکانی گفت: «در رابطه با حوزه برق نیز با صرفه‌جویی و تغییر نوع مصرف برق می‌شود ظرفیت‌های خوبی برای کشور ذخیره کرد و از الگوها و منابع تجدیدپذیر در تولید برق بهره‌مند شد.» زاکانی همچنین درخصوص اقدامات شهرداری در رابطه با حل مسئله دوگانگی انرژی نیز گفت: «طی یک ســـال گذشته با چند مجموعه وارد تعامل شـــده‌ایم تا بتوانیم از طریق ظرفیت آنها مبدل انرژی گاز به برق را در ســـطح تهران داشته باشیم.»

چه اقداماتی با تفاهمنامه باید انجام شود؟

زمان: **۳ساله**

تعداد محورهای اصلی: **۵محور**

موضوعات محورهای اصلی: **برق و انرژی، آب و فاضلاب، شهر هوشمند و توسعه دولت الکترونیک، امور مالی و حقوقی و محور امور فرهنگی و تبلیغی در راستای مدیریت مصرف**

۶ پست برق (پارک لاله، خراسان، خیام، الهیه، ۲۲ بهمن و کریمخان) به پست‌های جی.آی.اس (پست‌های فشرده در محفظه گاز SF6) مجهز شود.

۳۶۱ هزار چراغ ال.ای.دی جایگزین چراغ‌های پر مصرف معابر خواهد شد.

تا پایان سال ۱۴۰۱، ۴۵ میلیون مترمکعب، پایان ۱۴۰۴، ۹۵ میلیون مترمکعب و انتهای سال ۱۴۱۰، ۱۴۵ میلیون مترمکعب پساب از طرف شرکت آبفای تهران تحویل شهرداری پایتخت داده شود.

تهران برفی، بدون یخ‌زدگی

۱۳هزار نیروی خدمات شهری و ۱۵۰۰دستگاه ماشین‌آلات مخصوص، پیش و همزمان با آغاز بارش برف معابر تهران را برای تردد مناسب شهروندان آماده کردند

گزارش ۲

فرناز محمدزاده
روزنامه‌نگار

شاید خیلی از شـــهروندان تهرانی دیروز صبح با دیدن کوچه ســـپیدپوش شـــده، تعجب کردند. آنهایی که مسیر اداره، دانشگاه و مغازه را هم در پیش گرفتند، در انتظار ترافیک‌های سنگین و دیر به دیر آمدن وســـایل حمل‌ونقل عمومی ازجمله اتوبوس‌ها بودند. اما پایتخت بدون تعارف در برابر بارش برف، غافلگیر نشد. البته که نمی‌توان انتظار داشت همزمان با بارش پربار برف و کاهش دما، همه خدمات شهری همچون دیگر روزها باشد. در عین حال با آمادگی و فعالیت بیش از ۱۳هزار نیروی خدمات شـــهری و صدها ماشـــین‌آلات برف‌روب از سه‌شنبه‌شـــب، معابر و شریان‌های اصلی تهـــران، دیـــروز ترافیـــک غیرمنتظره و غیرعادی نداشتند.

به‌گزارش همشـــهری، نکته قابـــل توجه دیروز، افزایش بســـیار زیـــاد کرایه‌های تاکســـی‌های اینترنتی بود. به‌گونه‌ای که در برخی از مسیرها کرایه‌ها نسبت به دیگر روزها تا دوبرابر زیاد شد. مریم صداقت‌گویان، شـــهروند ساکن در منطقه یک در تماس با همشـــهری گفت: «مسیری که قبلا با تاکسی اینترنتی، از دانشگاه آزاد تهران-مرکز در سوهانک تا خیابان انقلاب نهایتا حدود ۹۰هزار می‌رفتم، ســـاعت ۱۲روز چهارشـــنبه باید ۲۱۰هـــزار تومان پرداخـــت می‌کردم. من هم قید سفر با تاکســـی اینترنتی را زدم و خودم را به ایســـتگاه متروی قائم رســـاندم و با مترو به راحتی به مقصد رســـیدم. تصمیم گرفتم از این به بعد همین کار را بکنم.» یک‌راننده تاکســـی اینترنتی هم در گفت‌وگو با همشهری بیان کرد: «دیروز برای مسیر کرج تا پونک، درخواستی با قیمت ۳۸۰هزار تومان آمد. قبول نکردم. دوباره پیام درخواســـت همان متقاضی آمد که قیمت به ۴۵۰هزار تومان افزایش یافته بود. بله، دیروز قیمت‌ها بالا بود که راننده‌ها انگیزه بهتری برای خدمت‌رسانی داشته باشـــند.» شهروند دیگری از بالا رفتن نرخ کرایه تاکســـی‌های اینترنتی در زمان‌های خاص گلایه دارد و به همشهری گفت: «چرا در زمـــان طرح زوج و فـــرد از جلوی درب منازل یا بارش باران و برف، نرخ‌هـــا اینقدر بالا می‌رود. خب معلوم اســـت که وضعیت سفر در شهر به‌هم می‌ریزد و در این اوضاع و احوال فشار بیشـــتری به مترو و اتوبوس وارد می‌شود. بهتر است تاکســـی‌های اینترنتی، یک‌طرفه به قضیه نگاه نکنند. یعنی هم مراعات حـــال راننده‌ها را بکنند، هم مراعات شهروندان و هم کلا وضعیت سفر و ترافیک در شهر.»

کدام بزرگراه‌ها پر ترافیک بودند؟

در نخستین ســـاعات صبح دیروز، با اوج گرفتن سفرهای درون شهری، مثل هر روز دیگر، برخی از بزرگراه‌های پایتخت ترافیک سنگینی داشتند؛ اگرچه در برخی محدوده‌ها حجم ترافیک نسبت به روزهـــا دیگر بیشـــتر بود. در همیـــن ارتباط سرهنگ اصغر شریفی، رئیس مرکز اطلاع‌رسانی پلیـــس راهور تهـــران بزرگ گفـــت: «صبح روز چهارشـــنبه، بار ترافیکی در محورهای شمالی و بزرگراهی مثل بزرگراه‌های شهید همت، حکیم و بلوار ارتش سنگین بود. ضمن اینکه بزرگراه شهید بابایی از ورودی بزرگراه شهید صیاد شیرازی در مسیر شـــرق به غرب ترافیک سنگینی داشت.» به‌گفته او ترافیک در خیابان شهید باهنر، میدان شهید باهنر، دزاشیب و کامرانیه نیز در منطقه یک به‌شدت سنگین بود. سرهنگ شـــریفی با اشاره به اقدامات شهرداری برای شن و نمک‌پاشی در معابر شـــهر گفت: «از صبح کار شن‌پاشی انجام شده و یخ‌زدگی در معابر نداشته‌ایم.» او همچنین در توصیه‌ای بـــه رانندگان و شـــهروندان گفت: «رانندگان در مســـیرهایی که لازم است، حتما از زنجیر چرخ اســـتفاده کنند و ســـوخت کافی نیز به همراه داشـــته باشـــند. ضمن اینکه حتما از ســـالم بودن بخاری و برف پاک‌کن خودروی خود مطمئن شوند. با توجه به برودت هوا و بارش برف شهروندان تا حد ممکن از تردد غیرضروری خودداری کـــرده و درصورت ضـــرورت، با چراغ روشن رانندگی کنند.»

آماده‌باش تمام نیروها

مدیرکل خدمات شهری شـــهرداری تهران نیز درخصوص بـــارش برف و معابر شـــهر گفت: «از سه‌شـــنبه شـــب تمام نیروی خدمات شـــهری در مناطـــق ۲۲گانه تهران به حالـــت آماده‌باش درآمده‌اند.» علیرضا جعفری با بیان اینکه معابر شن و نمک‌پاشی شدند و مخازن شن و نمک نیز تکمیل هستند، افزود: «نیروهای ما با هماهنگی پلیس راهور هر کجـــا که نیاز باشـــد وارد عمل می‌شوند.»

عکس: همشهری/امیر پناهپور

۲۹ هزار نیروی خدمات شهری و فضای سبز به همراه تجهیزات تخصصی آماده مواجهه با بارش‌های زمستانی هستند.

۱۳ هزار نیـــرو از حوزه خدمات شـــهری و ۱۶هزار نیرو از حوزه فضای سبز برای بارش‌ها آماده شده‌اند.

۱۶۲ ایستگاه تخصصی برف‌روبی در تهران فعال است.

۱۲۰۰ خودروی مخصوص برف‌روبی در پایتخت اقدامات لازم را انجام می‌دهند.

۳۰۸ دستگاه ماشین‌آلات تخصصی ویژه برای انجام عملیات بـــه‌کار گرفته می‌شوند.

۳ هزار نقطه در سطح شـــهر، مخازن شن و نمک دارند.

۱۰۰ کیلومتر از انهار رو بـــاز شـــهر تهران لایروبی شده‌اند.

۷۰ کیلومتر از مسیل‌های تهران لایروبی شده‌اند.

نقل‌قول خبر

حمایت از اقشار آسیب‌پذیر

پرویز سروری، نایب‌رئیس شورای شهر تهران: شـــهرداری نمی‌تواند نسبت به موضوع فقر بی‌تفاوت باشد و حتما حمایت از اقشار آسیب‌پذیر را پیگیری می‌کند و این اقدام نیاز به تکلیف شورای شـــهر یا ارائه طرحی در این زمینه ندارد. حمایت‌های مستقیم و توانمندسازی و ایجاد اشتغال، خدماتی هستند که شهرداری به این قشر ارائه می‌دهد.

تبادل و انتقال تجربیات با ایرانشهر

علیرضا نادعلی، سخنگوی شورای شهر تهران: اخیرا دیدار و نشستی با اعضای شورای شهر ایرانشهر برگزار شد. ایرانشهر یکی از شهرهای مهم فرهنگی محسوب می‌شود و مدیریت شـــهری آن عملکرد مثبتی داشته اســـت؛ بنابراین تبادل و انتقال تجربیات ازجمله موضوعاتی است که به اداره شهر کمک می‌کند و این کار ضرورت دارد.

پایتخت غرق جشن و نور می‌شود

رضا صیادی، مدیرعامل سازمان زیباسازی شهر تهران: جشن میلاد حضرت فاطمه‌زهرا(س) و روز مادر و هفته زن با اجرای نورافشانی در شب ولادت در میدان امام‌حسین(ع) آغاز می‌شود و سپس ویدئو مپینگ در برج آزادی اجرا خواهد شد. اهتزاز ۲هزار پرچم، نصب ۶نما پرچم و اکران‌های فرهنگی در فضاهای شهری از دیگر برنامه هاست.

خبر

ساخت خانه زیر ۳۵متر ممنوع

سخنگوی شهرداری تهران با تکذیب موضوع ساخت مسکن ۲۵متری در پایتخت، گفت: «براساس قانون مجوز و پروانه ســـاخت برای واحدهای مسکونی زیر ۳۵مترمربع داده نشده و نمی‌شود.» به‌گزارش پایگاه شـــهر، اخیرا انتقادات یک بانوی خانـــه‌دار از طرح شهرداری تهران برای ســـاخت مسکن ۲۵متری در رسانه‌ها منتشر شده است که عبدالمطهر محمدخانی باردا این مطلب گفت: «چنین ایده‌ای توسط هیچ‌کدام از مدیران ارشد شهرداری یا اعضای شورای شهر تهران مطرح نشده اســـت و اساســـا چیزی به‌نام «مسکن ۲۵متری» در تهران وجود ندارد.» به‌گفته او در دوره گذشته مدیریت شهری ایده ســـاخت واحدهایی با متراژ پایین مطرح شـــد، با این هدف که افرادی که برای کار به تهران می‌آیند به‌جای اینکه شب داخل خودرو بخوابند، در این واحدها اقامت کنند. حتی این طرح در کمیسیون ماده۵ و شورای‌عالی شهرسازی و معماری هم مطرح شـــد؛ اما هیچ‌گاه اجرایی نشد. محمدخانی گفت: «برابر قوانین بالادستی به‌ازای هر نفر ۱۷.۵مترمربع مساحت برای یک‌خانه مسکونی درنظر گرفته شده که برای ۲ نفر حدود ۳۵مترمربع است و براساس این قانون مجوز و پروانه ساخت برای واحدهای مسکونی زیر ۳۵مترمربع از سوی شهرداری تهران داده نمی‌شود. حتی در جنوب شهر نیز چنین اتفاقی روی نداده است نه‌تنها مردم بلکه سازندگان نیز نسبت به ساخت واحدهای مسکونی با متراژ زیر ۳۵مترمربع اقبالی نشان نمی‌دهند.»

عدد خبر

۶ برابر

محمد بنی‌حسن، مدیرکل رفاه، تعاون و خدمات اجتماعی شهرداری تهران از افزایش ۶برابری کمک‌هزینه نگهداری کودکان خبر داد و گفت: «واریز ماهانه یک‌میلیون و ۲۰۰هزار تومان به‌حساب مادرانی که فرزندان زیر ۶سال دارند، از آذرماه عملی شده که البته به دورکاران تخصیص نمی‌یابد. به‌مادرانی که فرزند دوقلو دارنـــد هـــم ۲میلیون و ۴۰۰هـــزار تومان پرداخت می‌شود.»

۶۰۰ مدیر

محمد الفت‌پور، رئیس مرکز نوسازی و تحول اداری شهرداری تهران با اشاره به آغـــاز دومین دوره آموزشـــی «شـــهر تعاملی هوشمند» گفت که این دوره تـــا ۲۳بهمـــن ادامـــه خواهـــد داشـــت و حدود ۶۰۰نفر از مدیران شـــهرداری در آن شرکت می‌کنند. آنطور که او عنوان کرده: «این دوره آموزشی گامی نوآورانه بـــرای ترویـــج الگـــوی نـــوآور اقتصـــادی محسوب می‌شود.»

۴ خط

مدیرعامل ستاد معاینه فنی خودروی تهران از ارائه خدمات ویژه به بانوان به مناسبت ولادت حضرت فاطمه(س) خبـــر داد. شـــادی مالکی گفـــت: «روز شنبه مراکز بیهقی، شهید آبشناسان، شـــهید چمـــران و شـــقایق، خـــودروی بانوان را خارج‌ازنوبت پذیرش می‌کنند و به‌قیدقرعه ۳نفر از بانوانی که نامشان فاطمه و زهرا باشـــد، انتخاب و معاینه خودروشان رایگان انجام می‌شود.»

چهره روز

تصمیمات و اثرات

۲ هفته از انتصـــاب محمدرضا فرزین به ریاســـت بانک مرکزی می‌گذرد و بازارها به اثرات تصمیمات و اقدامات او چشـــم دوخته‌اند. نخستین تصمیم او، چهارمیخ کردن دلار نیما روی نرخ ۲۸هزار و ۵۰۰تومان بود که به ریزش سنگین بورس در نخستین جلسه معاملاتی بعد از رئیس کلی فرزین منجر شد و ضمن خوشحال کردن واردکنندگان، فعالان حوزه تولید و صادرات را شوکه کرد.

بعدازاین تصمیم که به‌نوعی احیای ارز ترجیحی و یادآور اعلام نرخ ۴۲۰۰تومان برای دلار در دولت قبل بود، رئیس کل بانک مرکزی به همراه معاون دیپلماسی اقتصادی وزارت امور خارجه عازم قطر شد و همین مســـئله به تخلیه موقتی هیجانات بازار ارز و طلا انجامید چراکه این بار، اقدام رئیس کل بانک مرکزی برخلاف تصمیم تثبیت نرخ ارز می‌توانست منجر به گشایش ارزی برای کشور شود. در گام ســـوم نیز، فرزین در صدر یک هیأت بانکی عازم امارات شـــد که یکی از مهم‌ترین پایگاه‌های اثرگذاری بر بـــازار ارز ایران محســـوب می‌شـــود و همکاری صرافی‌های ایرانی مقیم در این کشور و صرافی‌ها و بانک‌های اماراتی می‌تواند معادلات بازار ارز را تغییر دهد و چه‌بسا طلسم ۴۰هزار تومانی دلار را بشکند.

محمدرضا فرزیـــن، رئیس کل بانک مرکزی در جریان ســـفر به امارات متحـــده عربی، با منصور بن زایـــد آل نهیان، معاون نخست‌وزیر و وزیر دیوان ریاســـت امارات دیدار کرده و در این دیدار همکاری‌های ایران و امارات و توسعه مناسبات اقتصادی، تجاری و بانکی ۲کشور و به‌خصوص راه‌های تقویت در زمینه مالی و بانکی مورد بررسی قرار گرفته است.

نقد خبر

تکرار خطا در صادرات

■ **خبر:** شـــاهپور علایی مقدم، سرپرست معاونت برنامه‌ریـــزی وزارت جهادکشـــاورزی اعلام کرد: ۲کامیون کلم صادراتی که گواهی بهداشـــتی آنها مطابق با اســـتانداردهای کشـــور عراق نبـــوده، از این کشور برگشـــت خورده اســـت. به‌گفته او، این محموله‌ها گواهی بهداشـــت از مبدأ نداشـــتند و به‌صورت غیررسمی فرستاده شده بودند.

■ **نقد:** برگشت محموله‌های فلفل دلمه از روسیه و محموله‌های کیوی صادراتی از هند، پرحاشیه‌ترین موارد برگشـــت محصولات غذایی صادراتی ایران از کشورهای دیگر بوده اســـت. فلفل دلمه ایران به دلیل وجود ناهماهنگی در اعلام سموم پذیرفته شده روسیه به کشاورزان و صادرکنندگان ایرانی رخ داد و هندی‌ها هم محموله‌های کیوی ایران را به‌دلیل وجود ذرات ســـفید روی پوست‌شـــان (سفیدک) تأیید نکردند. البته آنگونه که سرپرســـت معاونت برنامه‌ریزی وزارت جهادکشـــاورزی نیز می‌گوید: برگشـــت محصولات جزو لاینفک قرنطینه است. ایران نیز گاهی محصولات برخی کشورها را برگشت می‌دهد؛ اما در مورد برگشت محموله صادراتی کلم از عراق، نکته قابل‌توجه این است که این بار به‌صورت غیررســـمی و بدون گواهی بهداشـــتی از مبدأ، از کشور خارج شده است. اکنون ۲سوال مطرح است؛ اول، چگونه این محموله‌هـــای کلم که به‌راحتی در بازار داخل مصرف می‌شوند با استانداردهای عراق مطابقت نداشته‌اند.؟ دوم، چگونه یک محموله غذایی می‌تواند به‌صورت غیررسمی و بدون داشتن گواهی بهداشتی عازم بزرگ‌ترین بازار صادراتی کشور در منطقه شود و آنها متوجه ایراد آن شوند؟

خبر

گل روز مادر چند؟

قیمت گل در آستانه روز مادر ۳۰درصد بالا رفت

برای کســـانی که می‌خواهند روز زن یا همـــان روز مادر را به همسران و مادرانشـــان تبریک بگویند، گل همیشه نخستین انتخاب است. بعضی‌ها دسته گل و ســـبد گل تهیه می‌کنند و برخی حتی اگر هدیه دیگری هم تدارک دیده باشند، آن را مزین شده با یک شاخه گل تقدیم مادر می‌کنند. اما روز زن، فقط عید بانوان نیست. برای گلفروشی‌ها روز زن مهم‌ترین و پرسودترین روز کاری در سال است و متأسفانه با توجه به رکود نسبتا سنگین بازار فروش در دیگر اوقات ســـال، قیمت گل در این روز خاص افزایش زیادی پیدا می‌کند. رئیس اتحادیه گل و گیاهان تزئینی تهران با تأیید این موضوع گفت: قیمت یک شاخه گل رز هلندی ۵۰هزار تومان اســـت اما دلالان رزها را دپـــو کردند تا با ایجاد کمبود، قیمت این گل پرفـــروش را در روز مادر بالا ببرند. اکبر شاهرخی با اشاره به افزایش ۳۰درصدی قیمت گل در آستانه روز مادر افزود: هر سال در آستانه روز مادر و هفته زن قیمت گل افزایش پیدا می‌کند اما امسال با توجه به تورم و گرانی دیگر اقلام اساسی و مصرفی، این افزایش قیمت کمی بیشتر از سال‌های پیش است. براســـاس مشـــاهدات میدانی قیمت هر شاخه رز هلندی در گلفروشـــی‌ها اکنون بین ۶۰تا ۷۰هزار تومان است اما گلفروش‌ها پیش‌بینی می‌کننـــد روز مادر قیمت این گل از شاخه‌ای ۱۰۰هزار تومان هم عبور کند.

قیمت گل‌های پرفروش در روز چهارشنبه ۲۱دی

رز هلندی (شاخه‌ای)	۶۰,۰۰۰
رز ایرانی (شاخه‌ای)	۴۰,۰۰۰
مریم (شاخه‌ای)	۴۵,۰۰۰
آفتابگردان (شاخه‌ای)	۵۰,۰۰۰
نرگس (دسته‌ای)	۴۰,۰۰۰
داوودی (دسته‌ای)	۶۵,۰۰۰
آلسترومریا (دسته‌ای)	۱۵۰,۰۰۰

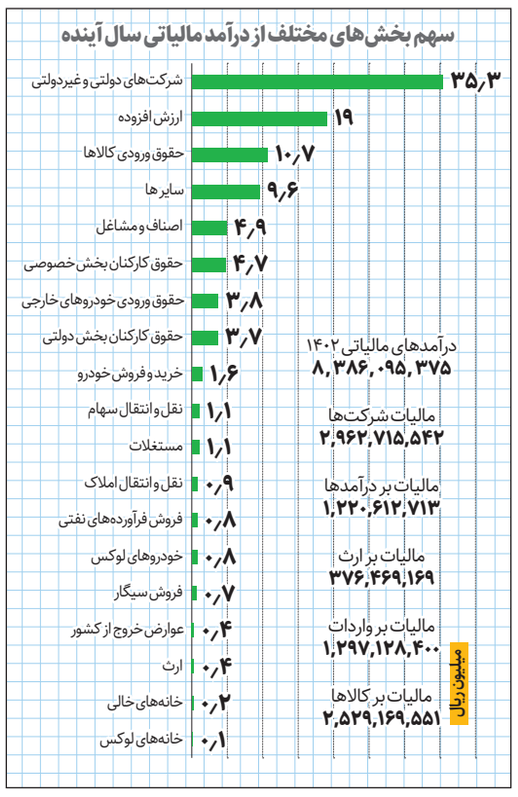

مهار تورم و بهبود معیشت مردم در ۱۴۰۲

رئیس‌جمهور با تقدیم بودجه ۲۱۶۴هزار میلیارد تومانی سال آینده هدف از این لایحه را مهار تورم و بهبود معیشت مردم اعلام کرد

بودجه

رضا کربلائی
روزنامه‌نگار

ســـید ابراهیم رئیســـی ســـرانجام لایحه بودجه ۲۱۶۴هزار میلیارد تومانی ســـال آینده کشـــور را تحویل مجلس داد و اعلام کرد که در بودجه ۱۴۰۲ دولت دنبال مهار تورم و بهبود معیشت مردم است و سند دخل و خرج دولت براساس سیاست‌های کلی برنامه هفتم توسعه تنظیم شـــده و رشد اقتصادی ایران عدالت محور خواهد بود.

به‌گزارش همشـــهری، منابع بودجه عمومی دولت در سال آینده با رشدی ۴۲درصدی نسبت به قانون بودجه برآورد شـــده و مصارف هم به همین میزان رشد خواهد داشـــت. از کل منابع بودجه دولت در سال آینده قرار اســـت ۴۹درصد از محل درآمدها و عمدتا درآمدهای مالیاتی، ۳۶درصد از محل فروش نفـــت، گاز، میعانـــات گازی و فرآورده‌های نفتی و ۱۶درصد از محل فـــروش دارایی‌های مالی از جمله سهام شرکت‌های دولتی و اوراق قرضه تامین شود.

دولت پیش‌بینی کرده که میزان درآمدهای بودجه ســـال آینده نســـبت به قانون امســـال ۴۰درصد، درآمدهای نفـــت و گاز ۳۷درصـــد و درآمد فروش دارایی‌های مالی ۶۶درصد رشـــد کند. در مقابل اما ۷۳درصد از کل منابع بودجه سال بعد به هزینه‌های جاری اختصاص دارد و ســـهم طرح‌هـــای عمرانی ۱۷درصد خواهد بود و ۱۰درصـــد دیگر هم صرف بازپرداخت بدهی‌ها و تعهدات دولت خواهد شد.

هزینه‌های جاری دولت در ســـال آینده نسبت به قانون امسال ۴۶درصد رشد کرده و بودجه عمرانی اما رشدی ۲۶درصدی خواهد داشت. بررسی ارقام کلی بودجه ۱۴۰۲ نشـــان می‌دهد که اداره دولت ۱۴۵۴میلیارد تومان خرج برمی‌دارد که ۲۸درصد از آن سهم جبران خدمات کارکنان، ۴۰درصد صرف رفاه اجتماعی، ۶درصد صرف خرید کالاها و خدمات و ۲۶درصد هم سهم سایر هزینه‌های دولت خواهد شد. بودجه سال آینده ایران براساس اعلام سازمان برنامه و بودجه با کســـری تـــراز عملیاتی به میزان ۴۷۶هزار میلیارد تومانی مواجه است که این کسری از محل مازاد درآمدهای نفتی و فروش دارایی‌های مالی دولـــت یعنی اوراق مالی جبران خواهد شـــد.

ســـند دخل و خرج ســـال آینده در حالی به‌گفته رئیس‌جمهور براساس سیاســـت‌های کلی برنامه هفتم تنظیم شده که ابراهیم رئیسی قول داد به‌زودی لایحه برنامه هفتم تقدیم مجلس خواهد شد.

دفاع رئیسی از بودجه ۱۴۰۲

رئیس‌جمهـــور جهت‌گیری بودجه ســـال آینده را انضباط مالی دولت، مدیریت نقدینگی، کاهش تورم و رشد اقتصادی عدالت محور اعلام و تأکید کرد: اگر دولت منابع و مصارف خود را کنترل کند، اما بانک‌ها در خلق پول یا افزایش نقدینگی کنترل نشوند، باز مشـــکل ایجاد می‌شـــود. او اظهار داشت: در لایحه بودجه ۱۴۰۲ تقویت تولید و اشـــتغال مورد توجه ویژه قرار گرفته و ۵۴۰هزار میلیارد تومان به‌منظور سرمایه‌گذاری شرکت‌های دولتی و ۳۲۷هزار میلیارد تومان هم به‌عنوان بودجه عمرانی دولت پیش‌بینی شده است. او با اشـــاره به کاهش ۷درصدی مالیات واحدهای تولیدی و افزایش ۱۰۰درصدی حق اولاد و ۵۰درصدی عائله‌مندی در راستای اجرای قانون حمایت از خانواده تأکید کرد: تأمین منابع مورد نیاز برای پرداخت یارانه‌ها از جملـــه یارانه نان، افزایش ۲۰درصدی حقوق کارکنان و بازنشستگان با شاخص رعایت عدالت از طریق پرداخت‌های پلکانی و تعیین حقوق حداقل ۷میلیـــون تومانی از جمله مهم‌ترین محورهای بودجه ۱۴۰۲ است.

مکث

۲۰نکته مهم بودجه سال آینده

۱ دریافتی همه نمایندگان به‌صورت شفاف و ماهانه منتشر می‌شود.
۲ سازمان‌ها و دستگاه‌های دولتی حق استخدام جدید بدون مجوز را ندارند.
۳ مالکان خودروهای بالای ۱,۵میلیارد، سالانه مشمول پرداخت مالیات خواهند شد.
۴ سن بازنشستگی به شرط اعلام نیاز سازمان و رضایت فرد به‌صورت اختیاری ۲سال افزایش می‌یابد.
۵ عوارض خروج از کشور در سفر اول ۴۰۰هزار تومان و برای زائران حج تمتع ۱۳۲هزار تومان است.
۶ مالکان خانه‌های بالای ۲۰میلیارد تومان سال آینده مشمول مالیات می‌شوند.
۷ دولت به ازای هر نخ سیگار داخلی ۵۰تومان و خارجی ۸۰تومان مالیات می‌گیرد.
۸ سهم صندوق توسعه ملی از درآمدهای نفتی در سال آینده ۴۰درصد خواهد بود.
۹ کسری درآمدهای نفتی دولت در سال آینده از محل حساب ذخیره ارزی جبران می‌شود.
۱۰ بانک‌ها باید سال آینده ۲۰هزار میلیارد تومان تسهیلات قرض‌الحسنه تکلیفی بپردازند.
۱۱ سقف معافیت مالیاتی حقوق‌بگیران در سال آینده ماهانه ۷میلیون تومان تعیین شده است.
۱۲ مبلغ یارانه نقدی و کمک معیشتی به افراد مشمول سال آینده تغییر نمی‌کند.
۱۳ حقوق بازنشستگان و وظیفه‌بگیران در سال بعد ۲۰درصد افزایش می‌یابد.
۱۴ وصول طلب بانک مرکزی و بانک‌ها از شرکت‌های نفتی یک سال به تعویق می‌افتد.
۱۵ دولت برای حمایت از سهامداران خرد در برابر نوسانات بورس ۱۵هزار میلیارد تومان درنظر گرفت.
۱۶ سقف تسهیلات مالی خارجی برای طرح‌های دولتی و غیردولتی ۳۰میلیارد یورو تعیین شد.
۱۷ تعرفه آب شرب پرمصرف‌ها سال آینده بین ۱۵ تا ۳۵درصد افزایش می‌یابد.
۱۸ معافیت‌های مالیاتی تمام مؤسسات آموزشی، کنکور و کمک آموزشی لغو می‌شود.
۱۹ تبلیغات کالاها و خدمات داخلی در روزنامه‌ها و نشریات، مشمول مالیات بر ارزش افزوده نمی‌شود.
۲۰ حقوق ورودی گوشی‌های تلفن همراه خارجی بالای ۶۰۰دلار ۱۵درصد خواهد بود.

منابع بودجه سال ۱۴۰۲ کل کشور - میلیون ریال

	قانون بودجه ۱۴۰۱	لایحه بودجه ۱۴۰۲	درصد افزایش
درآمدها	۶,۹۷۷,۱۰۳,۴۹۴	۹,۷۸۱,۹۲۵,۰۰۰	۴۰%
واگذاری دارایی‌های سرمایه‌ای	۵,۱۹۶,۳۱۵,۰۰۷	۷,۱۱۸,۰۷۵,۰۰۰	۳۷%
واگذاری دارایی‌های مالی	۱,۷۶۷,۸۹۹,۹۹۹	۲,۹۴۰,۰۰۰,۰۰۰	۶۶%
جمع منابع عمومی دولت	۱۳,۹۴۱,۳۱۸,۵۰۰	۱۹,۸۴۰,۰۰۰,۰۰۰	۴۲%
درآمدهای اختصاصی دولت	۱,۳۳۲,۳۹۶,۱۱۳	۱,۸۰۰,۰۰۰,۰۰۰	۳۵%
منابع بودجه عمومی دولت	۱۵,۲۷۳,۷۱۴,۶۱۳	۲۱,۶۴۰,۰۰۰,۰۰۰	۴۲%
منابع شرکت‌های دولتی	۲۲,۳۱۴,۰۸۹,۳۱۸	۳۰,۹۷۶,۹۶۵,۰۰۰	۳۹%
جمع کل بودجه	۳۷,۵۸۷,۸۰۳,۹۳۱	۵۲,۶۱۶,۹۶۵,۰۰۰	۴۰%

مصارف بودجه سال ۱۴۰۲ کل کشور - میلیون ریال

	قانون بودجه ۱۴۰۱	لایحه بودجه ۱۴۰۲	درصد افزایش
هزینه‌ها	۹۹۹۰۰۸۶۲۷۴	۱۴,۵۴۳,۰۰۰,۰۰۰	۴۶%
تملک دارایی‌های سرمایه‌ای	۲۶۰۱۱۶۷۲۷۶	۳۲۷۹۲۰۰۰۰۰	۲۶%
تملک دارایی‌های مالی	۱۳۵۰۰۶۴۹۵۰	۲۰۱۷۸۰۰۰۰۰	۴۹%
جمع مصارف عمومی دولت	۱۳۹۴۱۳۱۸۵۰۰	۱۹,۸۴۰,۰۰۰,۰۰۰	۴۲%
درآمدهای اختصاصی دولت	۱۳۳۲۳۹۶۱۱۳	۱,۸۰۰,۰۰۰,۰۰۰	۳۵%
مصارف بودجه عمومی دولت	۱۵,۲۷۳,۷۱۴,۶۱۳	۲۱,۶۴۰,۰۰۰,۰۰۰	۴۲%
مصارف شرکت‌های دولتی	۲۲,۳۱۴,۷۸۹,۳۱۸	۳۰,۹۷۶,۹۶۵,۰۰۰	۳۹%
جمع کل بودجه	۳۷,۵۸۷,۷۹۳,۹۳۱	۵۲,۶۱۶,۹۶۵,۰۰۰	۴۰%

کسری تراز عملیاتی بودجه سال آینده ۴,۷۶۱,۰۷۵,۰۰۰ میلیون ریال

خدمات ازدواج و طلاق - ریال

صدور گواهی تجرد	۸۵۰۰۰۰
صدور گواهی ازدواج و طلاق	۸۵۰۰۰۰
ثبت واقعه ازدواج به موجب اقرار نامه زوجیت	۶۰۰۰۰۰
انتقال واقعه ازدواج از دفاتر رسمی ازدواج در اسناد هویتی	۱۲۰۰۰۰
انتقال واقعه طلاق از دفاتر رسمی طلاق در اسناد هویتی	۲۴۰۰۰۰

صدور کارت معافیت از نظام وظیفه - ریال

افراد با تحصیلات دکترای تخصصی	۱۵۰۰۰۰۰۰
افراد با تحصیلات کارشناسی ارشد	۱۲۵۰۰۰۰۰
افراد با تحصیلات کارشناسی	۵۰۰۰۰۰۰
افراد با تحصیلات فوق دیپلم	۵۰۰۰۰۰۰
افراد با تحصیلات دیپلم	۲۵۰۰۰۰۰
افراد با تحصیلات زیر دیپلم	۲۰۰۰۰۰۰

سایر تعرفه‌های پرکاربرد و فراگیر - ریال

صدور دفترچه بیمه سلامت (تمدید و تعویض)	۳۰۰۰۰
صدور مجدد دفترچه بیمه سلامت ناشی از فقدان (نوبت اول)	۹۰۰۰۰
صدور مجدد دفترچه بیمه سلامت ناشی از فقدان (نوبت دوم و بیشتر)	۱۸۰۰۰۰
حق بیمه هر واحد مسکونی مشترکان گاز	۲۰۰۰
حق بیمه هر واحد مسکونی مشترکان برق	۱۰۰۰
نرخ حق بیمه هر واحد تجاری مشترکان گاز و برق	۱۰۰۰۰

عوارض خروج از کشور - ریال

عوارض خروج برای هر نفر	۴۰۰۰۰۰۰
عوارض خروج زائران حج تمتع و عمره	۱۳۲۰۰۰۰
افزایش تعرفه سفر دوم	۵۰ درصد
افزایش تعرفه سفر سوم و بیشتر	۱۰۰ درصد
عوارض خروج هوایی زائران عتبات عالیات	۴۵۰۰۰۰
عوارض خروج دریایی و زمینی زائران عتبات عالیات	۱۵۰۰۰۰
عوارض خروج از کشور در ایام اربعین	۰
صدور، تعویض و تمدید گذرنامه برای کلیه سنین	۲۰۰۰۰۰۰

خدمات کارت ملی و شناسنامه - ریال

ثبت نام کارت هوشمند ملی (اولین بار)	۶۰۰۰۰۰
صدور کارت هوشمند ملی مجدد ناشی از فقدان (نوبت اول)	۷۲۰۰۰۰
صدور کارت هوشمند ملی مجدد ناشی از فقدان (نوبت دوم)	۱۲۰۰۰۰۰
صدور کارت هوشمند ملی مجدد ناشی از فقدان (نوبت سوم و پس از آن)	۱۸۰۰۰۰۰
تعویض کارت هوشمند ملی (ناشی از تغییر مشخصات سجلی یا خرابی)	۵۰۰۰۰۰
فعال سازی امضای الکترونیک	۴۰۰۰۰۰
ثبت ولادت در مهلت قانونی به‌همراه صدور شناسنامه	۴۰۰۰۰۰
ثبت ولادت بعد از مهلت قانونی (تا ۳ ماه) به‌همراه صدور شناسنامه	۴۵۰۰۰۰
صدور شناسنامه مجدد (نوبت اول)	۵۰۰۰۰۰
صدور شناسنامه مجدد ناشی از فقدان (نوبت دوم)	۱۵۰۰۰۰۰
صدور شناسنامه مجدد ناشی از فقدان (نوبت سوم و بعد آن)	۲۵۰۰۰۰۰
تغییر نام و نام خانوادگی (نوبت اول) با تجویز سازمان	۳۵۰۰۰۰۰
تغییر نام (نوبت اول) با حکم محاکم قضائی	۴۰۰۰۰۰۰

خدمات خودرویی و انگشت‌نگاری - ریال

شماره گذاری و تعویض پلاک خودرو	۲۵۰۰۰۰۰
شماره گذاری و تعویض پلاک موتور سیکلت	۵۰۰۰۰۰
صدور گواهینامه رانندگی هوشمند	۵۰۰۰۰۰
هزینه انگشت نگاری اتباع ایرانی	۱۵۰۰۰۰
هزینه انگشت نگاری اتباع خارجی	۶۰۰۰۰۰

بازار سهام

ترکیب دیروز معاملات بازار سهام

ارقام به میلیارد تومان

خرید حقیقی	۷۸۹۲
فروش حقیقی	۸۲۷۵
خرید حقوقی	۲۱۹۸
فروش حقوقی	۱۸۱۵

نماگرهای بازار سهام در مبادلات دیروز

نماگر	مقدار	تغییر/درصد
شاخص کل - واحد	۱۶۵۲۰۸۷	- ۰,۹۷
شاخص هم‌وزن - واحد	۵۰۴۲۰۵	۰,۱۱
ارزش معاملات خرد - میلیارد تومان	۱۰۰۹۰	۹,۲
ارزش بازار - هزار میلیارد تومان	۷۶۴۶	- ۰,۸

گزارش

حساب‌وکتاب نهضت خانه‌سازی

طبق آمارهای بانکی، ارزش کل قراردادهای امضا شـــده برای پرداخت تسهیلات به نهضت ملی مســـکن، معادل یک پنجم تعهدات سال نخست این نهضت اســـت؛ اما میزان تسهیلات پرداخت شده بســـیار کمتر بوده و از ۸درصد کل تکالیف سال نخست فراتر نرفته اســـت. به‌گزارش همشـــهری، از مجموع ۴میلیون نفـــر متقاضی بالقوه برای ۴میلیون واحد مســـکونی موضوع نهضت ملی مسکن، تاکنون برای حدود ۸۰۰هزار نفر معادل ۲۰درصد کل ظرفیت این نهضت افتتاح حساب شده و البته بسیاری از آنها هنوز آورده اولیه خود را واریز نکرده‌اند. در آن‌سوی معادله، انعقاد قرارداد و پرداخت تسهیلات به واحدهای مسکونی نهضت ملی مسکن نیز شرایط خوبی ندارد و تاکنون از مجموع تکلیف ۳۶۰هزار میلیارد تومانی نظام بانکی برای تأمین مالی نهضت خانه‌سازی، حدود ۸ درصد و آن‌هم با عملکرد مثبت بانک عامل مسکن پرداخت شده است.

عبور نهضت خانه‌سازی از چالش زمین

در جلسه ســـتاد هماهنگی اقتصادی دولت که سه‌شنبه‌شب برگزار شد، بسته سیاســـتی رفع موانع واگذاری زمین به مردم برای ساخت مسکن به تصویب رسید. بنابر گزارشی که وزارت راه و شهرسازی در این جلسه ارائه داد، تاکنون بیش از ۴۷هزار هکتار زمین آماده‌سازی و برای ساخت مسکن به محدوده شهرها الحاق شده اســـت. از این میزان، ۳هزار و ۸۴۶ هکتار مربوط به اراضی دســـتگاه‌های دولتی بوده که در اختیار وزارت راه و شهرسازی قرار گرفته است. طبق اعلام وزارت راه و شهرسازی، با احتساب زمین‌های آماده شده برای واگذاری در روستاها، درمجموع زمین موردنیاز برای ساخت بیش از ۳ میلیون واحد مسکونی جدید فراهم شده است. ضمن اینکه برنامه‌ریزی برای نوسازی بیش از ۱,۲میلیون واحد مسکونی در بافت فرسوده شهری و روستایی در ۳ سال آینده در برنامه دولت قرار گرفته است.

استمرار مشکلات تأمین مالی

از زمان تصویب قانون جهش تولید مسکن، انتقادات زیادی در مورد گره زدن تأمین مالی این طرح به تسهیلات تکلیفی نظام بانکی مطرح شد. به گزارش همشـــهری، درستی این انتقادات در یک ســـال گذشـــته در عمل اثبات شـــد و وزیر جدید راه و شهرسازی نیز در جلسه رأی اعتماد مجلس تأکید کرد اجرای نهضت ملی مسکن و احداث یک‌میلیون واحد مسکونی در سال نیازمند اســـتفاده از ابزارهای جدید تأمین مالی است. آنگونه که از آمارهای بانک عامل مســـکن برمی‌آیـــد، تاکنون معادل ۲۰درصد ظرفیت نهضت ملی مسکن یعنی حدود ۸۰۰هزار نفر از متقاضیان مسکن مشارکتی در بانک افتتاح حساب کرده‌اند و بانک عامل مسکن نیز به‌عنوان تنها بانکی که پای کار نهضت ملی مسکن ایستاده است از ابتدای این نهضت تاکنون حدود ۲۹هزار میلیارد تومان معادل ۸درصد کل تسهیلات تکلیفی نظام بانکی در قانون جهش تولید مسکن را به‌حساب سازندگان نهضت ملی مسکن واریز کرده است. البته میزان تسهیلات تعهد شده از سوی بانک عامل مسکن که قرارداد آن با سازندگان نهضت ملی مسکن به امضا رسیده بسیار بیشتر است؛ اما به‌واسطه اینکه تسهیلات متناسب با پیشرفت فیزیکی پروژه‌ها پرداخت می‌شود، همچنان بخش عمده آن پرداخت نشده است. براساس آمارهایی که علی عسکری، سرپرست بانک عامل مسکن ارائه داده است: این بانک قرارداد پرداخت تسهیلات به ۲۰۰ هزار و ۲۶۱ واحد مسکونی به ارزش ۶۸ هزار میلیارد تومان را منعقد کرده است. همزمان طبق آخرین آمارهای این بانک تاکنون ۱۶ هزار و ۳۹۸ میلیارد تومان از محل آورده متقاضیان و ۲۸ هزار و ۶۲۰ میلیارد تومان از محل تسهیلات به‌حساب سازندگان نهضت خانه‌سازی واریز کرده است. طبق قانون جهش تولید مسکن، بانک‌ها باید در سال نخست اجرای نهضت ملی مسکن ۳۶۰هزار میلیارد تومان به پروژه‌های این طرح تسهیلات می‌پرداختند که تاکنون عملکرد آنها به‌جز بانک عامل مســـکن بســـیار ناچیز بوده است. با این حساب، رقم تسهیلات پرداختی به نهضت ملی مسکن نمی‌تواند چندان فراتر از رقم پرداخت بانک عامل مسکن باشد و درمجموع حدود ۸درصد تسهیلات تکلیف شده محقق شده است.

بازار

قیمت حبوبات بالا رفت

همزمان با افزایش تقاضا برای حبوب در آغاز زمســـتان قیمت این محصولات هم بالا رفت. آخرین نرخنامه ســـازمان میادین میوه‌وتره‌بـــار از افزایش قیمت حبوب غیرشـــرکتی طی ۲ماه گذشته حکایت دارد. قیمت بیشتر اقلام در ابتدای پاییز همزمان با فصل برداشت نسبت به تابستان کاهشی شده بود.

	لوبیا چیتی	لوبیا چشم‌بلبلی	لوبیا قرمز قمی	لوبیا سفید
قیمت هر کیلو-تومان-آبان	۵۹,۵۰۰ / ۶۳,۰۰۰	۴۳,۰۰۰ / ۴۵,۰۰۰	۴۴,۵۰۰ / ۴۷,۰۰۰	۳۸,۰۰۰ / ۵۳,۰۰۰
قیمت هر کیلو-تومان-دی	۴۶,۰۰۰ / ۵۱,۰۰۰	۴۵,۰۰۰ / ۴۷,۰۰۰	۴۵,۰۰۰ / ۵۱,۰۰۰	۳۵,۰۰۰ / ۴۳,۰۰۰
	نخود	لپه تبریز	عدس	ماش

تداوم سیاست تأنی و سکوت

فعلا خبری از اعلام اسامی فیلم‌های حاضر در چهل‌ویکمین جشنواره فیلم فجر نیست

در فاصله ۳هفته مانده تا آغاز چهل‌ویکمین جشنواره فیلم فجر، هنوز خبری از اعلام اسامی فیلم‌های حاضر در این رخداد سینمایی نیست. به‌گزارش خبرنگار همشهری، به‌نظر می‌رسد برگزارکنندگان جشنواره فیلم فجر، روش مدیران شانزدهمین جشنواره سینماحقیقت را در پیش گرفته‌اند؛ جشنواره‌ای که برخلاف دوره‌های گذشته امسال آثار حاضر در آن در آستانه برگزاری سینماحقیقت و در نشست خبری دبیر جشنواره معرفی شدند. همچنان که اعلام اسامی هیأت انتخاب و داوران هم با تأنی و سکوت همراه بود؛ شیوه‌ای که جلوی حاشیه‌های احتمالی را گرفت و نتیجه‌اش هم برگزاری قابل‌قبول شانزدهمین جشنواره سینماحقیقت بود؛ جشنواره‌ای که به‌گفته دبیرش سایه سنگین تحریم را بالای سر خود می‌دید، ولی در نهایت دوره شانزدهم یکی از موفق‌ترین ادوار این جشنواره از کار درآمد و هم مخاطبان و هم مستندسازان از آن استقبال به عمل آوردند. حالا ظاهراً برگزارکنندگان جشنواره فیلم فجر هم قرار است راه سینماحقیقت را بروند. با این تفاوت که جشنواره فیلم فجر، به‌عنوان مهم‌ترین رخداد سالانه سینمای کشور، واجد حساسیت‌ها و توجه رسانه‌ای بیشتری نسبت به جشنواره سینماحقیقت است؛ جشنواره‌ای که رسانه‌ها، علاقه‌مندان سینما و سینماگران توجهی ویژه به آن دارند. با توجه به اعلام دبیرخانه چهل‌ویکمین جشنواره فیلم فجر، فعلا اعلام اسامی فیلم‌های حاضر در بخش سودای سیمرغ به تعویق افتاده و البته زمان مشخصی هم برای معرفی آثار حاضر در چهل‌ویکمین جشنواره فیلم فجر اعلام نشده است؛ جشنواره‌ای که مدیرانش فعلا سیاست سکوت را در پیش گرفته‌اند. باید دید در نهایت چه زمانی برنامه‌ها و اسامی هیأت انتخاب و هیأت داوران و فیلم‌های حاضر در آن رسانه‌ای خواهد شد.

برگزاری جشنواره فیلم فجر در ۳۱ استان

وزیر فرهنگ و ارشاد اسلامی آخرین وضعیت چهره‌های هنری که در بازداشت به‌سرمی‌برند را تشریح و اعلام کرد که با همکاری دستگاه قضایی مشکل بسیاری از هنرمندان بازداشتی حل شد. به گزارش ایسنا، محمدمهدی اسماعیلی در حاشیه جلسه هیأت دولت، با اشاره به آغاز برگزاری جشنواره فیلم فجر در روزهای آتی گفت: کار متراکمی در همه بخش‌ها در حال انجام است. شب سه‌شنبه از دبیرخانه جشنواره فیلم فجر بازدید داشتم. فیلم‌ها در موعد مقرر به بخش داوری خواهند رسید. بخش انتخاب آثار بین‌الملل هم به پایان رسید. آثار بسیار خوبی در زمینه بین‌الملل به جشنواره ارسال شده و هنرمندان خیلی خوبی به جشنواره خواهند آمد. وی افزود: جشنواره در ۳۱ استان برگزار می‌شود. در کنار جشنواره برنامه‌های مفصلی حتی در شهرستان‌های غیرمرکز استان تدارک دیده شده است. در سال جاری نگاه ویژه‌ای به مناطق محروم خواهیم داشت و سینماهای سیار در روستاها و مناطق کپرنشین خواهیم برد. جشنواره فیلم فجر با هدف نشاط آفرینی در جامعه برگزار می‌شود. یک جنبه مهم برگزاری جشنواره فجر ایجاد نشاط اجتماعی است. هیچ جشنواره فیلمی در دنیا مانند جشنواره فیلم فجر ما مردمی نیست. مردم در جشنواره فیلم فجر حضور دارند، انتخاب می‌کنند و با حضور وسیع خود به جامعه نشاط می‌بخشند. اسماعیلی در ادامه درباره تحریم جشنواره فجر بیان کرد: این حرف‌ها مربوط به چند رسانه مزدور و خارج‌نشین است که حیات و مماتش در این کارهاست. هنرمندان ما با شور و شوق در صحنه هستند. اطلاعات جزئی آن آمار مشارکت را قبلا عرض کرده‌ام. در حال افزایش سالن‌های نمایش هستیم. با برگزاری جشنواره فجر، جواب قاطعی به این حرف‌ها داده می‌شود.

اسامی سینماها برای میزبانی فیلم‌های جشنواره ارائه شد

دبیر انجمن سینماداران می‌گوید اسامی سالن‌های سینمایی که برای حضور در جشنواره فیلم فجر اعلام آمادگی کرده‌اند به دفتر جشنواره ارائه شده است. محمد صابری، دبیر انجمن سینماداران در گفت‌وگو با خبرنگار مهر درباره اعلام آمادگی سالن‌های سینمایی برای حضور در چهل‌ویکمین جشنواره فیلم فجر گفت: اکثر سینماهایی که در دوره‌های گذشته جشنواره فیلم فجر حضور داشتند، بعد از انتشار فراخوان آمادگی خود را برای حضور در این دوره از جشنواره اعلام کرده و لیست سالن‌های سینما به دفتر جشنواره ارائه شده است. وی ادامه داد: به‌زودی با بررسی سینماهای موردنظر، اسامی از سوی دبیرخانه اعلام می‌شود. البته این را هم باید بگویم که سالن‌های سینمایی باید از امکانات و تجهیزات مناسب برای نمایش فیلم‌ها برخوردار باشند. دبیر انجمن سینماداران با اشاره به اکران فیلم‌های جدید در سینماها بیان کرد: هم‌اکنون با ادامه نمایش «بخارست» و شروع اکران فیلم‌هایی چون «چپ راست» و «ملاقات خصوصی» استقبال خوبی از سینماها شده است و امیدواریم این اتفاق همچنان ادامه داشته باشد. صابری در پایان گفت: اینکه مردم تا چه اندازه در طول برگزاری جشنواره فیلم فجر از فیلم‌ها استقبال کنند بستگی به این دارد که چه فیلم‌هایی در این دوره از جشنواره حضور پیدا خواهند کرد که البته تا امروز لیست فیلم‌های حاضر در این دوره ارائه نشده است، امیدوارم با برگزاری جشنواره سینماها بتوانند با استقبال مخاطبان مواجه شوند.

لاتاری با درام اجتماعی

بررسی آماری موفق‌ترین فیلم‌های غیرکمدی یک دهه اخیر، به بهانه شروع امیدوار کننده «ملاقات خصوصی»

گزارش

محمدناصر احدی
روزنامه‌نگار

صنعت سینما در اغلب مواقع به‌دنبال سرگرم کردن مصرف کنندگانش است و چیزی را به آنها می‌دهد که خواهانش هستند. در سینمای ایران، قاطبه سینماروها مصرف کننده فیلم‌های کمدی هستند و تعداد زیادی از تولیدات سالانه سینما نیز به این ژانر اختصاص دارد. اگر به آمار سالانه فروش فیلم‌ها نگاهی بیندازید، می‌بینید که فیلم‌های کمدی معمولا بر صدر فهرست‌های فروش تکیه زده‌اند. برای تماشاگری که به‌دنبال گریز از واقعیت زندگی روزمره و تفریحی چندساعته است، فیلم کمدی ـ فارغ از کیفیت و ساختارش ـ گزینه مطلوبی به‌نظر می‌رسد. معمولا داستان فیلم کمدی به‌سادگی درک می‌شود و مفاهیمش برای تماشاگر عادی بی‌نیاز از رمزگشایی به‌نظر می‌رسد؛ هرچند پیام‌های سیاسی، فرهنگی و ایدئولوژیک پنهانش جای تحلیل و تأمل دارد. در این وضعیت، فیلم‌های غیرکمدی کار سختی برای موفقیت در گیشه دارند. در سینمای ایران، غالبا درام اجتماعی انتخاب نخست فیلمسازانی است که نمی‌خواهند فیلم کمدی بسازند؛ البته کم پیش می‌آید که این فیلم‌ها به اندازه فیلم‌های کمدی در گیشه موفق باشند. موفق‌ترین درام اجتماعی ایرانی در گیشه در یک دهه اخیر، «متری شیش و نیم» بوده است که در جایگاه هفتمین فیلم پرفروش تاریخ سینمای ایران قرار دارد. از ۱۳دی ماه، درام اجتماعی «ملاقات خصوصی» ساخته امید شمس اکران شد و افتتاحیه نسبتا موفق آن، در قیاس با دیگر فیلم‌های امسال، برخی‌ها را امیدوار کرد که در آخرین فصل سال یک درام اجتماعی بتواند تکانی به گیشه بدهد. در گزارش پیش‌رو، تعداد تماشاگر و میزان فروش فیلم‌های غیرکمدی موفق از سال ۱۳۹۰ تا ۱۴۰۰ را از نظر گذرانده‌ایم و نتایج این بررسی را به شکل شماتیک در قالب جدول و نمودار ارائه کرده‌ایم.

فیلم	سال	ژانر	رتبه در جدول فروش سالانه	تعداد تماشاگر	میزان فروش (تومان)	میانگین قیمت بلیت (تومان)
قهرمان	۱۴۰۰	درام اجتماعی	۳	۴۹۸۹۵۴	۱۲میلیارد	۲۴هزار
شنای پروانه	۱۳۹۹	درام اجتماعی	۱	۲۰۰۱۳۸	۳میلیارد و ۳۰۰میلیون	۱۶هزار و ۵۰۰
متری شیش و نیم	۱۳۹۸	درام اجتماعی	۳	۲۳۱۷۴۴۵	۲۷میلیارد و ۷۰۰میلیون	۱۲هزار
لاتاری	۱۳۹۷	درام اجتماعی	۳	۱۶۴۷۵۲۰	۱۴میلیارد و ۳۰۰میلیون	۸هزار و ۷۰۰
رگ خواب	۱۳۹۶	درام اجتماعی	۸	۶۰۰۶۲۳	۴میلیارد و ۹۰۰میلیون	۸هزار و ۲۰۰
فروشنده	۱۳۹۵	درام اجتماعی	۲	۲۱۶۰۰۵۰	۱۵میلیارد و ۷۰۰میلیون	۷هزار و ۲۰۰
محمد رسول‌الله(ص)	۱۳۹۴	تاریخی - مذهبی	۱	۲۴۶۳۱۲۵	۱۴میلیارد و ۵۰۰میلیون	۵هزار و ۹۰۰
شهر موش‌ها ۲	۱۳۹۳	کودک	۱	۲۳۳۴۵۲۲	۹میلیارد و ۸۰۰میلیون	۳هزار و ۸۰۰
هیس! دخترها فریاد نمی‌زنند	۱۳۹۲	درام اجتماعی	۲	۸۳۲۰۴۴	۳میلیارد و ۳۵۰میلیون	۳هزار و ۶۰۰
کلاه قرمزی و بچه‌ننه	۱۳۹۱	کودک	۱	۱۴۶۸۸۹۹	۴میلیارد و ۷۰۰میلیون	۲هزار و ۸۰۰تومان
جدایی نادر از سیمین	۱۳۹۰	درام اجتماعی	۳	۱۱۴۵۱۵۵	۲میلیارد و ۹۰۰میلیون	۲هزار و ۵۰۰میلیون

منبع: سالنامه‌های آماری فروش فیلم و سینمای ایران

پرتماشاگرترین فیلم‌های غیرکمدی از ۱۳۹۰ تا ۱۴۰۰

1. محمد رسول‌الله(ص)
2. شهر موش‌ها ۲
3. متری شیش و نیم
4. فروشنده
5. لاتاری
6. کلاه قرمزی و بچه‌ننه
7. جدایی نادر از سیمین
8. هیس! دخترها فریاد نمی‌زنند
9. رگ خواب
10. قهرمان
11. شنای پروانه

پرفروش‌ترین فیلم‌های غیرکمدی از ۱۳۹۰ تا ۱۴۰۰

1. متری شیش و نیم
2. فروشنده
3. محمد رسول‌الله(ص)
4. لاتاری
5. قهرمان
6. شهر موش‌ها ۲
7. رگ خواب
8. کلاه قرمزی و بچه‌ننه
9. هیس! دخترها فریاد نمی‌زنند
10. شنای پروانه
11. جدایی نادر از سیمین

فیلم‌های پرفروش غیرکمدی

برحسب رتبه فروش سالانه
۴فیلم: رتبه اول
۲فیلم: رتبه دوم
۴فیلم: رتبه سوم
یک فیلم: رتبه هشتم

ژانرهای محبوب غیرکمدی از ۱۳۹۰ تا ۱۴۰۰

۸فیلم: درام اجتماعی
۲فیلم: کودک
یک فیلم: تاریخی ـ مذهبی

۸هزار میلیارد تومان برای صداوسیما

۴۸۲میلیارد تومان برای سینمای ۱۴۰۲

بودجه

بودجه وزارت فرهنگ و ارشاد اسلامی در سال ۱۴۰۲ در حالی افزایش داشته که برآورد بودجه سازمان سینمایی به ۴۸۲میلیارد تومان رسیده است.

به گزارش همشهری، در بخش بودجه وزارت فرهنگ و ارشاد اسلامی اشاره شده که برآورد کل هزینه‌ای و تملک دارایی‌های سرمایه‌ای این وزارتخانه در سال ۱۴۰۲، ۶هزار و ۴۳۰میلیارد و ۸۹۷میلیون تومان است. برآورد کلی که برای سال ۱۴۰۲ سازمان سینمایی در لایحه بودجه ذکر شده نیز ۴۸۲میلیارد و ۱۵۶میلیون تومان است. همچنین ایسنا نوشته؛ در بخش اعتبار طرح‌های تملک دارایی سرمایه‌ای دستگاه‌های اجرایی سال ۱۴۰۲، برای «برنامه حمایت و گسترش سینمای ملی و ارتقای دانش و فناوری‌های نوین صنعت سینما» رقم ۳۲۰میلیارد و ۵۹میلیون تومان قید شده است. این رقم سال گذشته ۳۳۶میلیارد و ۹۰۸میلیون تومان برآورد شده بود. در لایحه امسال همانند سال گذشته به بودجه زیرمجموعه‌های دیگر وزارت فرهنگ و ارشاد اسلامی در بخش معاونت هنری و نیز تئاتر به‌طور مجزا اشاره نشده اما برای فصل فرهنگ و هنر برآورد اعتبارات سال ۱۴۰۲، رقم ۵هزار و ۸۱۲میلیارد و ۳۹۶میلیون تومان درنظر گرفته شده است.

با تصویب لایحه بودجه سال ۱۴۰۲، جزئیات اعتبارات دستگاه‌های اجرایی ذیل دستگاه سیاستگذار به تفکیک سازمان‌های زیرمجموعه منتشر شده است. در همین راستا بودجه اختصاص داده شده به سازمان صداوسیما قابل مشاهده است که حدود ۸هزار میلیارد تومان درنظر گرفته شده است.

درخشش اسپیلبرگ، ناکامی جیمز کامرون

برگزاری هشتادمین دوره جوایز گلدن گلوب

سینمای جهان

مراسم هشتادمین دوره جوایز گلدن گلوب در حالی برگزار شد که ۲فیلم «خانواده فیبلمن» ساخته استیون اسپیلبرگ و «ارواح اینیشرین» به کارگردانی مارتین مک دونا جوایز اصلی را به‌خود اختصاص دادند. ناکام بزرگ گلدن گلوب جیمز کامرون بود که فیلم پرفروش «آواتار: راه آب» را روی پرده دارد.

هشتادمین دوره جوایز گلدن گلوب امسال بعد از یک سال برگزار نشدن به‌دلیل حواشی بسیاری که برای انجمن منتقدان خارجی و سازوکار عضوگیری و شایعه رشوه‌گیری اعضا به وجود آمده بود، امسال به شکل قدیم با اجرای جرارد کارمایکل، کمدین آمریکایی برگزار شد و شبکه ان‌بی‌سی هم برخلاف سال گذشته مجددا پخش آن را شروع کرد. «ارواح اینیشرین» کمدی سیاه ساخته مارتین مک دونا با ۳جایزه پیشتاز بخش سینما شد و شب خوبی هم برای اسپیلبرگ با «خانواده فیبلمن» اتفاق افتاد و اسپیلبرگ جایزه بهترین فیلم و بهترین کارگردانی را به خانه برد. همچنین برای نخستین‌بار یک ترانه به زبان تامیل یعنی ناتو ناتو از فیلم «آر آر آر/خیزش غرش آتش» توانست تاریخ‌ساز شود و جایزه بهترین ترانه را به خانه ببرد.

خبر

گزارش رئیس سازمان سینمایی به کمیسیون فرهنگی مجلس

سخنگوی کمیسیون فرهنگی مجلس شورای اسلامی از حضور رئیس سازمان سینمایی کشور و دبیر جشنواره فیلم فجر در جلسه این کمیسیون خبر داد. به گزارش ایسنا، احمد راستینه، دبیر کمیسیون فرهنگی مجلس شورای اسلامی در تشریح دستور کار روز سه‌شنبه ۲۰ دی ۱۴۰۱ کمیسیون فرهنگی مجلس، گفت: در نشست کمیسیون فرهنگی محمد خزاعی، رئیس سازمان سینمایی کشور و مجتبی امینی دبیر جشنواره فیلم فجر حضور داشتند.

وی افزود: در این جلسه رئیس سازمان سینمایی کشور گزارشی از عملکرد یک‌ساله این سازمان را ارائه کرد و همچنین جزئیاتی از آثار راه یافته به جشنواره به اختصار قرائت کرد. طبق گزارش‌های واصله جشنواره امسال متنوع‌تر و عمومی‌تر برگزار خواهد شد. راستینه عنوان کرد: در این نشست مباحثی از قبیل کمک به ساخت و تکمیل سالن‌های سینمایی نیمه‌تمام در اکثر استان‌ها به‌صورت جزئی مطرح شد و همچنین جوایز اهدای فیلم فجر از دیگر موضوعات این جلسه بود که مقرر شد جایزه شهید «حاج قاسم سلیمانی» به منتخبین جشنواره فیلم فجر امسال اهدا شود. در جلسه دیروز گزارشی از آثار دریافتی در عرصه ملی و بین‌المللی جشنواره امسال به کمیسیون فرهنگی ارائه شد که نشان از تنوع آثار تولیدی است.

سینمای ایران

موتمن: سینمای ایران همیشه از جامعه عقب بوده است

فرزاد موتمن گفت: دولت باید برای فیلم‌هایی که تجربی هستند پول بدهد چون کار درست همین است. این فیلم‌ها مخاطب کمتری دارند و وجودشان هم لازم است. اگر اینها نباشند، اصل سینما هم نخواهد بود. دقت کنیم این شیرازه است که همیشه کتاب را نگه می‌دارد و برای سینما هم فیلم‌های تجربی شیرازه هستند. اگر فیلم‌های تجربی نباشند فیلم‌های عامه‌پسند هم وجود نخواهند داشت. کارگردان «شب‌های روشن» که با ایسنا گفت‌وگو می‌کرد در بخش دیگری از صحبت‌هایش گفت: سینمای ما همیشه از جامعه عقب بوده است. همین الان هم سینما به‌شدت از جامعه عقب است و یکی از دلایل اینکه مردم اقبالی به فیلم‌ها نشان نمی‌دهند، همین عقب‌ماندگی است.

بانک رفاه کارگران
REFAH KARGARAN BANK

آگهی فروش سهام

شرکت پالایش نفت امام خمینی (ره) - شازند مرحله‌ای شماره ۱۴۰۱/۰۱

بانک رفاه کارگران در نظر دارد نسبت به فروش ۵۰ درصد بعلاوه یک سهم از سهام شرکت پالایش نفت امام خمینی (ره) شازند (سهامی عام) به تعداد ۶۰,۷۴۳,۶۸۸,۹۷۷ سهم به ارزش اسمی ۱,۴۲۱,۲۸۰,۸۳۴,۶۸۳,۸۴۶ ریال از طریق برگزاری مزایده عمومی به اشخاص حقیقی و حقوقی اقدام نماید. متقاضیان خرید سهام مزبور می توانند از تاریخ انتشار این آگهی حداکثر تا پایان وقت اداری روز سه‌شنبه مورخ ۱۴۰۱/۱۱/۰۴ با در دست داشتن معرفی‌نامه کتبی مشتمل بر درج شماره شناسه ملی (اشخاص حقوقی) به همراه کد ملی (اشخاص حقیقی) و یک فقره فیش بانکی به مبلغ ۱,۰۰۰,۰۰۰ ریال واریز شده به حساب شماره ۵۰۰۰۰۱۴ به نام اداره حسابداری نزد شعبه پردیس بانک رفاه کارگران بابت بهای اسناد مزایده در ساعات اداری به اداره سرمایه‌گذاری و امور مجامع شرکت‌ها بانک، به آدرس: تهران، بلوار کشاورز، رو به روی بیمارستان پارس، ساختمان بانک رفاه کارگران، اداره سرمایه‌گذاری و امور مجامع شرکت‌ها بانک مراجعه و اسناد مزایده را دریافت نمایند.

شرایط شرکت در مزایده :

۱- ارزش پایه معامله و شرایط پرداخت ثمن معامله به شرح جدول ذیل به اطلاع متقاضیان می‌رسد.

مبالغ به ریال

نام شرکت	پالایش نفت امام خمینی(ره)-شازند
سرمایه ثبت شده	۱۲۱,۴۸۷,۳۷۷,۹۵۱,۰۰۰
تعداد سهام قابل عرضه	۶۰,۷۴۳,۶۸۸,۹۷۷
قیمت پایه هر سهم	۲۳,۳۹۸
قیمت پایه کل سهام قابل واگذاری	۱,۴۲۱,۲۸۰,۸۳۴,۶۸۳,۸۴۶
شرایط واگذاری[1]	تماماً نقد یا نقد و اقساط با شرایط ۳۰۰,۰۰۰ میلیارد ریال نقد و مابقی به صورت اقساط چهار ماهه طی چهار سال با نرخ سود ۲۲ درصد

[1] اولویت واگذاری به ترتیب:
۱- با خریدارانی است که متقاضی خرید نقدی بوده و قیمتی بالاتر از قیمت پایه را پیشنهاد نمایند.
۲-با خریدارانی است که حصه نقدی بیشتر و قیمتی بالاتر از قیمت پایه را پیشنهاد نمایند.

۲- سپرده شرکت در مزایده معادل ۱۰ درصد حصه نقدی به میزان ۳۰,۰۰۰ میلیارد ریال می‌باشد که می‌بایستی بصورت وجه نقد واریزی به حساب فوق یا ضمانتنامه بانکی معتبر(شرکت در مزایده) ارائه گردد.

۳- متقاضیان می‌بایست پیشنهادات خود را نسبت به کل سهام عرضه شده، حداکثر تا پایان وقت اداری روز سه‌شنبه مورخ ۱۴۰۱/۱۱/۰۴ به نشانی اعلام شده فوق تحویل و رسید دریافت نمایند. بدیهی است به پیشنهاداتی که بعد از موعد مقرر واصل گردد ترتیب اثر داده نخواهد شد .

۴- شرکت در مزایده به معنی اطلاع و آگاهی کامل متقاضی نسبت به شرایط شرکت بوده و خریدار با شرکت در مزایده کلیه اختیارات خصوصاً خیار غبن ولو فاحش را ازسوی خود سلب و اسقاط می‌نماید.

۵- چنانچه برنده مزایده ظرف مهلت مقرر از تاریخ ابلاغ توسط مزایده گذار نسبت به امضای قرارداد و پرداخت ثمن نقدی معامله و ارائه اسناد تضمین اقدام ننماید ، هیچگونه ادعایی نسبت به سپرده شرکت در مزایده نخواهد داشت و مزایده گذار می تواند ضمانت نامه بانکی ارائه شده را به نفع خود ضبط نماید.

۶-پاکت های مزایده در ساعت ۱۰:۰۰ صبح روز چهارشنبه مورخ ۱۴۰۱/۱۱/۰۵ در سالن جلسات بانک واقع در تهران، خیابان ولیعصر(عج)، نرسیده به میدان ونک، ساختمان بانک رفاه کارگران مفتوح خواهد گردید. حضور پیشنهاد دهندگان یا نماینده قانونی آنان در جلسه با ارائه مدارک شناسایی یا معرفی نامه معتبر ، مجاز می‌باشد. در جلسه مزبور صرفاً خریداران حائز رتبه‌های اول و دوم معرفی گردیده و برنده نهایی متعاقباً اعلام خواهد شد.

۷- بانک به قائم مقامی سازمان تأمین اجتماعی پیگیری لازم جهت ابلاغ مجوز مربوطه از سوی سازمان خصوصی‌سازی مبنی بر تأیید اهلیت خریدار و نوع معامله را جهت انتقال سهام موصوف به برنده مزایده فروش سهام بعمل می آورد.

۸- فروشنده در رد یا قبول هر یک از /کلیه پیشنهادات واصله مختار است .

با مردم
شماره تلفن ارتباطی با خوانندگان
۰۲۱۲۳۰۲۳۳۳۷

تعطیلی استخر به بهانه کمبود گاز عادلانه نیست

استخرهای کشور به‌مدت ۲ سال به‌دلیل کرونا تعطیل بودند. از تابستان امسال با فروکش کردن موج کرونا استخرها به چرخه فعالیت بازگشتند اما بعد از چند ماه دوباره آنها را تعطیل کرده‌اند. علت آن را هم کمبود و قطع گاز اعلام می‌کنند.جدای از علاقه‌مندان و نیازمندان به شنا و آب درمانی و... تکلیف کارکنان این استخرها و مجموعه‌های آبی چیست؟ آیا همه باید مانند من به کارگری ساختمان روی آورند؟

گلسرخی از هشتگرد

تعداد اتوبوس‌های ایستگاه مولوی خط آزادی به خاوران کافی نیست

متأسفانه تعداد اتوبوس‌های ایستگاه مولوی در خط آزادی به خاوران هیچ تناسبی با تعداد مسافران ندارد.از طرفی اتوبوس‌ها هم پر هستند هم به‌موقع نمی‌آیند هم بیشتر اوقات نقص فنی دارند و یکی دو ایستگاه بعد مجبور به پیاده کردن مسافران می‌شوند. این مشکل مسافرانی را که هر روزه در این مسیر تردد می‌کنند کلافه و مستاصل کرده است. از مسئولان اتوبوسرانی درخواست داریم تا به مشکلات این ایستگاه رسیدگی کنند.

تیموری از تهران

جلوی فروش حیوانات در خیابان‌ها گرفته شود

در بلوار شهر کرج نزدیک به پایانه تاکسی‌های تهران، همیشه چند نفر هستند که تعدای مرغ را در قفس‌های کوچک و تنگ و در شرایط نامطلوب به قصد فروش نگهداری می‌کنند. این کارعلاوه بر نازیبا کردن منظره شهر و احتمال انتقال بیماری‌های مشترک میان انسان و حیوان، مصداق نقض حقوق حیوانات است. خرید و فروش حیوانات باید در مراکز مجهز و قانونی همراه با رعایت استاندارد و درنظر گرفتن حقوق آنها انجام شود.

بستان‌آبادی از کرج

پیامک
ارسال پیام کوتاه خوانندگان
۰۲۱۲۳۰۲۳۹۱۶

حجم زیاد تبلیغات تلویزیونی مخاطبان را کلافه کرده است

یکی از روش‌های مرسومی که کسب‌وکارها و تولیدکنندگان موادغذایی و خوراکی محصولاتشان را در همه جای دنیا به مخاطبان و مصرف‌کنندگان معرفی می‌کنند استفاده از تبلیغات تلویزیونی است.تا اینجا مشکلی نیست و برای مخاطب مفید و جالب هم هست اما موضوع این است که گاهی اوقات تعداد این تبلیغات به‌قدری زیاد می‌شود که مخاطب را کلافه و دلزده می‌کند. مثلا مشغول تماشای سریال مورد علاقه‌مان هستیم که انواع تبلیغات در میانه آن پخش می‌شود به‌طوری که اصلا ماجرای سریال و اتفاقاتی را که قبل از پخش تبلیغات افتاده به کل فراموش می‌کنیم! ازمسئولان صدا و سیما درخواست داریم تا این وضعیت را اصلاح کنند.

قلندری از خوزستان

سیگار کشیدن در اماکن عمومی ممنوع شود

در بسیاری از کشورهای دنیا سیگار کشیدن در مراکز و اماکن عمومی ممنوع است و فرد خاطی جریمه می‌شود. جدای از آلودگی که به‌واسطه دود دخانیات ایجاد می‌شود درصد بالایی از این افراد فیلتر سیگارشان را روی زمین می‌اندازند که علاوه بر کثیف کردن سطح کوچه و خیابان، باعث مرگ پرندگانی می‌شود که بر اثر گرسنگی خصوصا در فصل سرما به اشتباه اقدام به خوردن آن می‌کنند.از طرفی مشاهده این افراد در حال سیگار کشیدن برای کودکانی که آنها را می‌بینند بدآموزی دارد و موجب رواج این عادت غلط خواهد شد.لازم است تا مسئولان ما هم تدابیری جدی برای مقابله با این وضعیت اتخاذ کنند.

ارجستانی از تهران

پیام
تلگرام با مردم @bamardom_hamshahri

جاده شیراز به عسلویه نیازمند اصلاح و تعریض است

جاده شهر شیراز به عسلویه جاده‌ای است که کامیون‌ها و خودروهای سنگین ترانزیت در آن تردد می‌کنند. این جاده علاوه بر دوطرفه بودن پیچ‌های تند و خطرناکی دارد که درصورت عدم‌مهارت راننده و آشنا نبودن او به مسیر، می‌تواند فاجعه‌ساز شود.خواهشمندیم نسبت به اصلاح و تعریض هر چه زودتر این جاده اقدام شود.

عسگری از عسلویه

به‌جای فوتبال روی ورزش‌های موفق سرمایه‌گذاری کنیم

درست است که فوتبال ورزش جذابی است و درهمه جای دنیا پرطرفدار است اما تجربه در کشور ما نشان داده که سرمایه‌گذاری بیش از اندازه برای این ورزش نتیجه‌ای به همراه نداشته است. بارها و بارها مربیان خارجی را با ارقام نجومی استخدام کرده‌ایم اما نتیجه مطلوب و متناسب با این هزینه را نگرفته‌ایم. ما در زمینه ورزش‌هایی مانند کشتی، کاراته و والیبال در سطح جهانی بارها درخشیده‌ایم بهتر است این هزینه‌های گزاف را برای تقویت و پیشرفت این ورزش‌ها درنظر بگیریم.

عرشی از تهران

رقم کرایه‌های تاکسی رند شود

یکی از مشکلاتی که مسافران و رانندگان تاکسی درگیر آن هستند و اغلب منجر به درگیری لفظی و دعوا بین آنها می‌شود نرخ تاکسی‌هایی است که رند نیستند و به‌اصطلاح پول خرد دارند مثلا ۷۵۰۰تومان. علی‌الخصوص که با بالا رفتن تورم و کم‌ارزش شدن پول ملی، سکه‌های فلزی عملا بی‌مصرف شده و پول خردهم در دست مردم کم شده است. با این تفاصیل رند کردن نرخ تاکسی‌ها هم خیال مسافران را راحت می‌کند و هم رانندگان را.

محب‌علی از تهران

معمای قتل پسر ۷ساله پس از یک‌ماه رازگشایی شد

نامادری، قاتل سامیار کوچولو بود

جنایی

محمد جعفری
روزنامه‌نگار

یک‌ماه پس از قتل پسر ۷ساله‌ای در بندرعباس، بررسی‌های جنایی نشان داد که عامل قتل او نامادری‌اش است که پس از قتل با صحنه‌سازی قصد داشت پلیس را گمراه کند.

به گزارش همشهری، عصر روز ۲۳آذرماه امسال یکی از مسئولان بیمارستانی در بندرعباس با پلیس تماس گرفت و از فوت مشکوک پسری ۷ساله به نام سامیار خبر داد. آنطور که او می‌گفت پسربچه ساعتی قبل به‌دلیل جراحات شدیدی که به سرش وارد شده به بیمارستان منتقل شده بود؛ اما تلاش‌ها برای نجات جان وی راه به جایی نبرد و او روی تخت بیمارستان جانش را از دست داد. نزدیکان پسربچه می‌گفتند که او در آسانسور خانه‌شان واقع در ساختمانی ۵طبقه در منطقه نایبند شمالی گیر کرده و جانش را از دست داده؛ با وجود این گروهی از مأموران کلانتری ۱۱بندرعباس تحقیقات خود برای روشن شدن ماجرا را آغاز کردند.

در محل حادثه

بررسی‌های اولیه درباره پدر سامیار نشان می‌داد که او مدتی قبل برای دومین مرتبه ازدواج کرده و همراه با پسر و همسر جدیدش در طبقه پنجم زندگی می‌کردند. در ادامه مأموران به بررسی آسانسور محل وقوع حادثه که ادعا شده بود پسربچه در آن جانش را از دست داده پرداختند اما معلوم شد که آسانسور هیچ ایرادی ندارد و دلیل فوت پسربچه قطعا نقص فنی آسانسور نیست.

حرف‌های اولیه نامادری

زمانی که این حادثه تلخ اتفاق افتاد، نامادری سامیار در خانه حضور داشت. به همین دلیل مأموران به تحقیق از او پرداختند.او گفت: صبح آن روز سامیار به مدرسه رفت و ظهر منتظرش بودم اما برنگشت و کمی بعد از طریق همسایه‌ها متوجه شدم که در آسانسور گیر کرده و مجروح شده است. بعد هم که به بیمارستان منتقل شد اما جانش را از دست داد. حرف‌های نامادری سامیار در حالی بود که تحقیق از راننده سرویس مدرسه نشان می‌داد که او پسربچه را تا داخل خانه آورده است. او گفت: من سامیار را تا جلوی در خانه رساندم و وقتی مطمئن شدم که او وارد خانه شده از آنجا رفتم. حرف‌های راننده سرویس و همسایه‌ها از یک سو و اظهارات ضدو نقیض نامادری سامیار از سوی دیگر باعث برانگیخته شدن ظن مأموران پلیس نسبت به نامادری شد.

کشف قطره خون

در این مرحله کارآگاهان پلیس بار دیگر به محل حادثه رفتند و دست به تحقیقات دقیق‌تری زدند. آنها در بررسی آشپزخانه لکه‌ای قرمز رنگ کشف کردند و به نمونه‌برداری از آن پرداختند. مطابقت این نمونه با لکه‌های خون کشف شده از متوفی در آسانسور نشان داد لکه خون کشف شده در آشپزخانه متعلق به سامیار است. این موضوع نشان می‌داد که به‌احتمال زیاد نامادری سامیار در قتل او دست دارد. به این ترتیب نامادری با قرار قانونی بازداشت شد تا درباره ابهامات پرونده پاسخگو باشد.

اعتراف به قتل

هرچند تنها مظنون پرونده ابتدا دست داشتن در قتل سامیار را انکار می‌کرد اما وقتی پی برد که دستش برای پلیس رو شده در اظهاراتی هولناک به قتل پسر ۷ساله اعتراف کرد. او که ۲۹سال دارد و ۴ماهه باردار است گفت: سال ۹۹، وقتی با شوهرم ازدواج کردم همه‌چیز خوب بود و علاقه زیادی به یکدیگر داشتیم اما در ادامه پی بردم که او فرزندش را بیشتر از من دوست دارد. او به سامیار توجه بیشتری داشت و دیگر مثل روزهای اول به من محبت نمی‌کرد. من هم از چندماه قبل درحالی‌که باردار شده بودم دچار افسردگی شدیدی شده و نسبت به سامیار بدبین شدم و او را عامل دور شدن شوهرم از خودم می‌دانستم.

متهم به قتل در ادامه گفت: هرچه می‌گذشت نگاهم نسبت به سامیار بدتر از قبل می‌شد تا اینکه روز حادثه تصمیم گرفتم که او را بکشم. آن روز صبر کردم تا او از مدرسه برگردد. وقتی او از آسانسور خارج شد و می‌خواست وارد خانه شود با یک میله آهنی که از جعبه ابزار شوهرم برداشته بودم چندین ضربه به سر او زدم و پیکرش را داخل آسانسور انداختم و در ادامه کلید طبقه همکف را زدم و آسانسور پایین رفت.

براساس این گزارش هم‌اکنون متهم در بازداشت به سر می‌برد و تحقیقات تکمیلی در این‌باره ادامه دارد.

پسر جوان برای اخاذی از دایی پولدارش نقشه آدم‌ربایی کشید

پسرعمه، پشت‌پرده گروگانگیری ۴ میلیاردی

دادسرا

پسرعمه با اجیر کردن ۳گروگانگیر، پسردایی‌اش را ربود تا دست به اخاذی ۴میلیاردی از دایی پولدارش بزند اما روز پنجم گروگانگیری، مأموران پلیس قدم در مخفیگاه آدم‌ربایان گذاشتند و به این اخاذی پایان دادند.

به گزارش همشهری، دهم دی‌ماه امسال پسری ۲۳ساله سوار بر خودروی خود در حال عبور از یکی از خیابان‌های تهران بود که پژویی با ۴سرنشین سد راه او شد. ۲سرنشین پژو که نقاب به‌صورت داشتند به سرعت از ماشین پیاده شدند و در چشم بر هم زدنی سوار خودروی پسر جوان شده و چاقویی روی پهلویش قرار دادند و او را تهدید به مرگ کردند. مردان ناشناس سپس جوان ۲۳ساله را ربودند و درحالی که دست‌ها و چشمانش را بسته بودند، وی را به یک باغ ویلا در اطراف تهران بردند. آنها سپس گروگان خود را در یکی از اتاق‌ها زندانی کردند تا نقشه‌ای را که در سر داشتند عملی کنند.

تماس برای اخاذی

چند ساعتی از این ماجرا گذشته بود که آدم‌ربایان با خانواده پسر جوان تماس گرفتند و برای آزادی‌اش درخواست ۴میلیارد تومان کردند.

آنها که اطلاعات کاملی از وضعیت زندگی گروگان و خانواده‌اش داشتند تهدید کردند که اگر به خواسته‌شان نرسند، گروگان‌شان را خواهند کشت.

چند ساعت بعد

پدر جوان ربوده شده وحشت‌زده مقابل مأموران پلیس نشسته بود تا از ماجرایی بگوید که برای پسرش رخ داده بود. او توضیح داد: وقتی آدم‌ربایان با من تماس گرفتند، برای اینکه مطمئن شوم پسرم زنده است از آنها خواستم تلفن را به وی بدهند تا صدایش را بشنوم. آنها در تماس بعدی تلفن را به پسرم دادند و چند کلمه با وی صحبت کردم. پسرم خیلی ترسیده و وحشت کرده بود. وقتی دیدم زنده است خیالم راحت شد و به تکاپو افتادم تا مبلغ درخواستی آدم‌ربایان را تهیه کنم. حتی ۲۰۰میلیون تومان به‌عنوان پیش پرداخت به‌حساب آدم‌ربایان واریز کردم اما آنها اصرار داشتند که باید هرچه سریع‌تر مابقی پول را جور کنم. هرچند آنها تهدید کرده بودند که اگر پای پلیس را به ماجرا باز کنم، پسرم را خواهند کشت، اما پس از واریز کردن ۲۰۰میلیون تومان و گرفتن وقت از آنها، تصمیم گرفتم برای نجات پسرم از پلیس کمک بخواهم.

با اظهارات این مرد، تیمی از کارآگاهان به دستور محمدمهدی براعه، بازپرس شعبه سوم دادسرای جنایی تهران وارد عمل شدند. آنها در نخستین اقدام برای پیدا کردن ردی از گروگانگیران به بررسی دوربین‌های مداربسته‌ای پرداختند که در مسیر بازگشت گروگان به خانه بود. به این ترتیب محل گروگانگیری شناسایی شد و مأموران توانستند به تصویری از خودروی متهمان دست پیدا کنند. کارآگاهان همزمان از خانواده گروگان خواستند که با آدم‌ربایان وارد معامله شوند و به بهانه فراهم کردن پول، مهلت بیشتری از آنها بگیرند. به این ترتیب تحقیقات ویژه ادامه یافت تا اینکه در پنجمین روز از ربوده شدن جوان ۲۳ساله باغ ویلایی که گروگان در آنجا زندانی بود شناسایی شد و به محاصره پلیس درآمد. تیم عملیاتی پلیس وقتی از حضور گروگان و آدم‌ربایان در این محل اطمینان یافت در یک عملیات ضربتی وارد آنجا شد و به این ترتیب گروگان که در اتاقی زندانی بود آزاد و ۴مرد گروگانگیر دستگیر شدند.

گروگانگیر آشنا

با دستگیری متهمان معلوم شد که یکی از آنها پسرعمه گروگان بوده است.

جوان گروگان پس از آزادی گفت: در مدتی که در اتاق زندانی بودم، آدم‌ربایان با نقاب نزد من می‌آمدند و چهره‌شان را نمی‌دیدم. اما صدای یکی از آنها به‌نظرم آشنا آمد. صدای پسرعمه‌ام بود اما باورم نمی‌شد که او در این ماجرا نقش داشته باشد. با این حال وقتی آزاد شدم، در کمال تعجب وی را در میان متهمان دیدم و فهمیدم که همه ماجرا زیر سر او بوده است.

پسرعمه تبهکار نیز در بازجویی‌ها گفت: دایی‌ام تاجر و بنکدار بود. او وضع مالی خیلی خوبی داشت و من همیشه به زندگی آنها حسادت می‌کردم. از خودرویی که زیر پای پسردایی‌ام بود تا لباس هایش و سفرهایی که می‌رفتند، همه باعث حسادتم می‌شد و این در حالی بود که ما وضع مالی خوبی نداشتیم. به همین دلایل بود که نقشه گروگانگیری کشیدم تا با ربودن او بتوانم از دایی‌ام اخاذی کنم. چون می‌دانستم او عاشق پسرش است و به‌خاطر نجات زندگی او حاضر است میلیاردها تومان پول بدهد.

یکی از متهمان که به دستور پسرعمه، نقشه گروگانگیری را اجرا کرده بود نیز در بازجویی‌ها گفت: ما با پسرعمه گروگان دوست هستیم. او به دروغ به ما گفت که با گروگان اختلاف مالی دارد و برای اینکه پولش را زنده کند می‌خواهد او را گوشمالی بدهد. اصلا نمی‌دانستیم ماجرا اینطور نیست. او به ما اطمینان داده بود که هیچ‌کس شکایت نمی‌کند و پای پلیس هرگز به ماجرا کشیده نمی‌شود.

براساس این گزارش، متهمان با قرار قانونی بازداشت شده‌اند و تحقیقات از آنها ادامه دارد.

کشف استخوان‌های پسر گمشده در کوهستان

چند روز پس از ناپدید شدن پسری جوان، استخوان‌هایی در کوه‌های امامزاده داوود کشف شد که تیم جنایی را با یک معمای پیچیده روبه‌رو کرده است.

به گزارش همشهری، چندی قبل زنی به اداره پلیس رفت و خبر از گم شدن پسرش داد. پسر او سوار بر پرایدش از خانه خارج و پس از آن ناپدید شده بود. چند روز بعد خودروی وی در جاده وردیج پیدا شد اما اثری از جوان گمشده نبود. در ادامه تحقیقات مشخص شد که پسر گمشده با زن و مردی اختلاف مالی داشت. این زن و مرد دستگیر شدند اما گفتند که از سرنوشت پسر گمشده خبر ندارند. درحالی‌که تحقیقات در این پرونده ادامه داشت چند روز قبل استخوان‌های یک انسان از سوی یک کوهنورد در کوه‌های امامزاده داوود کشف شد و تیم جنایی را به آنجا کشاند. تیم جنایی پس از بررسی‌های میدانی مدارک هویت فردی را در فاصله چند متری استخوان‌ها کشف کردند که متعلق به کسی جز پسر گمشده نبود. به این ترتیب فرضیه قتل قوت یافت و به دستور بازپرس جنایی، دستور آزمایش دی‌ان‌ای از استخوان‌های کشف شده صادر شده تا مشخص شود که آیا متعلق به پسر گمشده است یا نه. تحقیقات در این پرونده برای کشف معمای استخوان‌ها و ناپدید شدن پسر جوان ادامه دارد.

اهدای اعضای بدن زن جوان، جان بیماران زیادی را نجات داد

اهدای عضو آخرین خواسته زن جوان

داخلی

«خواهرم چند روز پیش از حادثه قرار بود کارت اهدای عضو بگیرد؛ اما قسمت نشد. برای همین وقتی مرگ مغزی شد، تصمیم گرفتیم طبق خواسته خودش اعضای بدنش را اهدا کنیم.» این حرف‌های مردی است که چند روز قبل خواهرش در حادثه‌ای هولناک دچار مرگ مغزی شده و اعضای بدن او به چندین بیمار نیازمند اهدا شد.

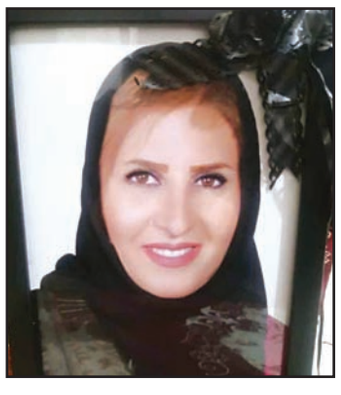

به گزارش همشهری، این زن ۴۲ساله که مهری احسانی نام داشت و مادر دختر و پسری ۱۰ و ۱۴ساله بود، صبح چند روز قبل همراه اعضای خانواده‌اش سوار بر خودروی‌شان شدند تا به سمت کرج بروند. آن روز جمعه و جاده کمی خلوت بود. درحالی‌که بچه‌ها روی صندلی عقب خواب بودند، پدر و مادرشان مشغول صحبت با یکدیگر بودند. کمی از مسیر طی شده بود که ناگهان یک کامیون از کنار آنها رد شد و از قسمت بارش وسیله‌ای سقوط کرد و روی کاپوت خودروی آنها افتاد. چند لحظه از این اتفاق گذشته بود که ناگهان به‌دلیل کج شدن لبه کاپوت و سرعت زیاد باد، کاپوت باز شد و به سمت شیشه ماشین برگشت. برخورد کاپوت با شیشه، آن را خرد کرد و تکه‌های ریز شیشه به‌صورت زن جوان و شوهرش پاشید. در این شرایط راننده دیگر دید نداشت و نمی‌توانست جلو را ببیند. او فورا فلاشر ماشین را زد و در همان خط سرعت توقف کرد. او فورا از ماشین پیاده شد و پشت آن رفت و با علامت دست از راننده خودروهایی که از راه می‌رسیدند می‌خواست که احتیاط کنند. هرچند چند راننده او را دیدند و مسیرشان را تغییر دادند اما ناگهان یک خودروی سمند که سرعت زیادی داشت از راه رسید و ابتدا به مرد جوان و سپس به پشت خودروی این خانواده کوبید. ضربه اصلی به سمت راست ماشین اصابت کرده بود. جایی که پسر نوجوان روی صندلی عقب و مادرش روی صندلی جلو نشسته بودند. این پسر بر اثر برخورد مصدوم شد و پدر خانواده نیز به گاردریل کنار جاده کوبیده و بیهوش شد و روی زمین افتاد. زن جوان با زحمت خودش را از ماشین بیرون کشید اما با دیدن پیکر خونین شوهر و پسرش ناگهان از هوش رفت و روی زمین افتاد.

مرگ مغزی در صحنه تصادف

دقایقی بعد وقتی امدادگران حادثه دیدگان را به مرکز درمانی رساندند هرکدام شرایط متفاوتی نسبت به یکدیگر داشتند. دختر خانواده دچار کوفتگی شده بود. پسر نوجوان کتفش شکسته بود. پدر خانواده دچار شکستگی در چند عضو شده بود اما مادر خانواده با وجود اینکه به ظاهر دچار مصدومیت سنگینی نشده بود اما به‌دلیل فشار عصبی سکته کرده و دچار مرگ مغزی شده بود. هیچ‌کس باورش نمی‌شد این زن از این تصادف شدید جان سالم به در برده اما به‌دلیل سکته دچار مرگ مغزی شده باشد. در این شرایط بود که اعضای تیم فراهم آوری اعضای پیوندی بیمارستان برای راضی کردن خانواده بیمار مرگ مغزی با خانواده‌اش وارد گفت‌وگو شدند و توانستند آنها را راضی کنند. در این شرایط بود که ۲روز پس از حادثه پیکر این زن به بیمارستان سینا منتقل شد و کلیه‌ها، کبد و نسوج او جداسازی شده و به چندین بیمار نیازمند که از مدت‌ها قبل در صف دریافت اعضای پیوندی بودند اهدا شد.

آخرین خواسته

حبیب احسانی، برادر این زن به همشهری می‌گوید: خواهرم از چند روز قبل از حادثه به دنبال گرفتن کارت اهدای عضو بود. او دوست داشت که اگر روزی دچار حادثه شد اعضای بدنش به بیماران نیازمند اهدا شود اما نتوانست در زمان حیاتش کارت اهدای عضو دریافت کند. وقتی این موضوع را برای پدر و مادرم تعریف کردیم آنها راضی به اهدای عضو شدند تا او به آخرین خواسته‌اش برسد.

کوتاه از حادثه

کلاهبرداری با ترفند حراج روز مادر

رئیس پلیس فتای استان خراسان جنوبی درخصوص کلاهبرداری از کاربران فضای مجازی با ترفند تخفیف ویژه خرید هدیه روز مادر و روز زن هشدار داد.

به‌گزارش همشهری، سرهنگ الوانی گفت: در روزهای اخیر باتوجه به نزدیک شدن ولادت باسعادت حضرت فاطمه (س) و روز مادر افراد کلاهبردار با ترفند حراج روز مادر دست به کلاهبرداری از مشتریان می‌زنند. شگرد آنها این است که باتبلیغات فریبنده مدعی می‌شوند که کالاهای خود را با تخفیف ویژه و زیر قیمت بازار در اختیار مشتریان قرار می‌دهند. آنها همچنین با قراردادن یک لینک جعلی در این آگهی‌ها، کاربرانی را که قصد خرید دارند به صفحات فیشینگ هدایت می‌کنند. این صفحات فیشینگ در واقع همان درگاه اینترنتی بانک است که جعلی است و به‌گونه‌ای طراحی شده که اگر مشتریان اطلاعات بانکی خود را در آن وارد کنند، این اطلاعات به راحتی در اختیار کلاهبرداران قرار می‌گیرد و آنها می‌توانند موجودی حساب طعمه‌هایشان را خالی کنند.

سرهنگ الوانی ادامه داد: یکی از روش‌های دیگر کلاهبرداری در حراجی‌های اینترنتی به این صورت است که کالای تبلیغ‌شده با کالای تحویل داده شده به خریدار از نظر کیفیت و مشخصات و همچنین از نظر اصالت و جنس کالا متفاوت است.

این مقام انتظامی به ۲ نکته کلیدی اشاره کرد که شهروندان درصورت رعایت آنها هرگز در دام کلاهبرداران فیشینگی گرفتار نخواهند شد و گفت: روش اول برای شناسایی درگاه‌های اینترنتی معتبر توجه به این نکته است که همه درگاه‌های پرداخت اصلی و معتبر دارای دامنه shaparak.ir در آدرس اینترنتی خود هستند.

وی روش دوم را چنین توضیح داد: همچنین کاربران مدنظر داشته باشند کد امنیتی که درگاه‌های‌بانکی هنگام خرید اینترنتی از شما می‌خواهند، با هربار refresh کردن تغییر می‌کند، ولی معمولا در اکثر صفحات فیشینگ کد امنیتی به‌صورت عکس بوده و با refresh کردن تغییر نمی‌کند و شهروندان از این طریق می‌توانند صفحات جعلی را تشخیص دهند.

کلاس آموزشی ۲میلیارد تومان آب خورد

پلیس در تعقیب مجرم سابقه‌داری است که تنها چند هفته پس از آزادی از زندان به بهانه آموزش خرید و فروش ارز دیجیتال، دست به سرقت ۲میلیارد تومانی زده است.

به گزارش همشهری، تحقیقات پلیس در این پرونده از چند روز پیش آغاز و با شکایت مردی جوان آغاز شد. این مرد به مأموران گفت: چند سالی است که در زمینه خرید و فروش ملک و خودرو فعالیت دارم و وضع مالی‌ام نسبتا خوب است. مدتی قبل برای خرید به یکی از مراکز تجاری تهران رفته بودم که با مرد جوانی آشنا شدم. او درباره مسائل اقتصادی حرف زد و مدعی شد که در زمینه خرید و فروش ارز دیجیتال فعالیت دارد و در زمان کوتاهی به سود بسیار زیادی دست یافته و زندگی‌اش دگرگون شده است. او وقتی متوجه شد که پول‌هایم را در طلا و ارز سرمایه‌گذاری کرده‌ام، پیشنهاد داد که وارد بازار ارز دیجیتال شوم که سوددهی‌اش چند برابر است. به این ترتیب دوستی ما شروع شد و در ملاقات دوم لپ‌تاپش را نزد من آورد و نمودارهایی نشان داد و مدعی شد که با همین لپ‌تاپ و خرید و فروش ارز دیجیتال میلیاردر شده است. وی سپس گفت که حاضر است به من آموزش خرید و فروش ارز دیجیتال دهد و به این ترتیب قدم در خانه‌ام گذاشت.

شاکی ادامه داد: آن روز همسر و فرزندانم به مسافرت رفته بودند و من در خانه تنها بودم و بهترین فرصت برای آموزش بود. وقتی مرد جوان آمد، از او پذیرایی کردم و برایش چای ریختم. سپس به آشپزخانه رفتم تا شیرینی‌ها را در ظرف بچینم. وقتی برگشتم و چای را با شیرینی خوردم دچار سرگیجه شدم و از هوش رفتم. چشمانم را که باز کردم در بیمارستان بودم. آنجا بود که متوجه شدم ۲ روز در خانه بیهوش افتاده بودم و وقتی خانواده‌ام از سفر برگشته بودند، متوجه ماجرا شده و مرا به بیمارستان منتقل کرده بودند. پس از مرخص شدن از بیمارستان بود که فهمیدم آن مرد با ریختن دارو در لیوان چای، مرا بیهوش کرده و طلاها و دلارهایی را که همه سرمایه‌ام بود و ۲میلیارد تومان ارزش داشت سرقت کرده است.

با این شکایت، تحقیقات برای دستگیری سارق جوان آغاز شد و مأموران با بررسی دوربین‌های مداربسته تصویری از چهره وی را به‌دست آوردند. او یک سابقه‌دار بود که بارها به اتهام سرقت به شیوه بیهوشی دستگیر و زندانی شده بود. عجیب اینکه وی تنها چند هفته پس از آنکه از زندان آزاد شده بود، نقشه سرقت میلیاردی را عملی کرده و متواری شده بود.

براساس این گزارش، با شناسایی هویت سارق، تحقیقات برای بازداشت وی ادامه دارد.

توقف اجرای یک حکم اعدام دیگر

حکم اعدام محمد بروغنی یکی از متهمان اغتشاشات اخیر تا حصول نتیجه از دیوان عالی کشور متوقف شد.

به‌گزارش همشهری، به نقل از روابط‌عمومی دیوان عالی کشور، تقاضای اعاده دادرسی متهم محمد بروغنی نسبت به رأی صادره دادگاه انقلاب در اجرای ماده ۴۷۴ قانون آیین دادرسی کیفری در دیوان عالی کشور ثبت و اصول پرونده محاکماتی او برای رسیدگی مجدد و بررسی تقاضای ثبت شده توسط وکیل وی از دادگاه مربوطه مطالبه شده است. ضمنا در اجرای تبصره ذیل ماده ۴۷۸ قانون مذکور، قرار توقف اجرای حکم اعدام تا حصول نتیجه از دیوان عالی کشور صادر شده است.

جهان‌نما

تمدید برنامه حفاظت امنیتی از پمپئو و هوک

دولت آمریکا اعلام کرد در سایه تهدیدهای ایران، برنامه حفاظت امنیتی از مایک پمپئو، وزیر خارجه پیشین آمریکا در دولت دونالد ترامپ و برایان هوک، نماینده ویژه دولت ترامپ در امور ایران را تمدید می‌کند. این دو چهره‌های کلیدی در کمپین فشار حداکثری دولت ترامپ علیه ایران بودند؛ استراتژی که آمریکایی‌ها پس از خروج از برجام در سال ۲۰۱۸، با هدف به زانو در آوردن ایران دنبال کردند. علاوه بر این، در پی ترور شهید سلیمانی در فرودگاه بغداد در سال ۲۰۲۰، ایران، پمپئو و هوک را دخیل در این عملیات دانست و وعده انتقام از آنها داد.

خبرگزاری آسوشیتدپرس گزارش داده که این دهمین باری است که طی ۲سال اخیر، برنامه حفاظت امنیتی از برایان هوک تمدید می‌شود. برنامه حفاظت از مایک پمپئو هم برای هفتمین بار تمدید می‌شود. وزارت خارجه آمریکا در نامه‌ای به کنگره، در مورد تمدید این ماموریت‌ها اطلاع‌رسانی کرده است. جان باس، معاون وزارت خارجه آمریکا در این نامه تأکید کرده که «تهدید جدی» علیه جان مایک پمپئو و برایان هوک همچنان ادامه دارد و تمدید حفاظت امنیتی از آنها ضروری است.

خبرگزاری آسوشیتدپرس سال گذشته میلادی در گزارشی نوشته بود که برنامه حفاظت امنیتی از این دو ماهانه بیش از ۲میلیون دلار برای وزارت خارجه آمریکا آب می‌خورد. حفاظت از پمپئو و هوک به‌صورت ۲۴ساعته با حضور محافظان آنها انجام می‌شود. این خبرگزاری در گزارش جدید خود هزینه این ماموریت برای سال ۲۰۲۳را اعلام نکرده است.

مایک پمپئو از بهار سال ۲۰۱۸ تا زمستان سال ۲۰۲۱، به‌عنوان هفتادمین وزیر خارجه آمریکا مشغول به‌کار بود. او پیش از آن به‌مدت یک سال رئیس سازمان اطلاعات مرکزی آمریکا موسوم به سیا بود. پمپئو از سال ۲۰۱۱نماینده حزب جمهوری‌خواه در مجلس نمایندگان آمریکا از ایالت کانزاس بود. او در گذشته افسر نیروی زمینی آمریکا بوده است. پمپئو به همراه جان بولتون و بنیامین نتانیاهو، یک مثلث ضدایران تشکیل داده بودند؛ گروهی که برای ایجاد اجماع جهانی علیه ایران بسیار تلاش کردند. برایان هوک مستقیما با مایک پمپئو کار می‌کرد اما قربانی شکست سیاست‌های دولت ترامپ علیه ایران شد و استعفا داد.

دریچه

رد پای نظامیان در شورش‌های برزیل

با گذشت چند روز از شورش‌های پایتخت برزیل، اکنون نشانه‌هایی در دست است که برخلاف تصور اولیه حکایت از ارتباط برخی مقامات دولت سابق و راستگرای این کشور با شورشیان دارد. وب سایت اسپانیایی زبان الپائیس در گزارشی با مقایسه شورش ۶ژانویه ۲۰۲۰کنگره آمریکا با اعتراض ۸ژانویه در برزیل، به این موضوع اشاره دارد که شورش حامیان ترامپ به‌صورت غیرقابل انتظار و در بهت همگان صورت گرفت، اما در برزیل وقوع شورش اخیر و ورود معترضان حامی دولت راستگرای بولسونارو به محوطه کنگره چندان غافلگیرانه و غیرمنتظره نبود. در این گزارش حتی به‌صورت ضمنی به اهمال عمدی برخی مقامات وابسته به دولت سابق راستگرای برزیل در برابر شورشیان اشاره شده است. در این ارتباط، گزارش شده است که «ایبانیس روچا» فرماندار ناحیه فدرال پایتخت برزیل درواقع متحد اولیه بولسونارو بود. همچنین «اندرسون تورس»، رئیس پلیس فدرال در دولت پیشین به‌عنوان وزیر دادگستری و امنیت عمومی در کنار بولسونارو خدمت کرده بود.

این گزارش همچنین به نقش نیروهای نظامی در شورش اخیر کنگره برزیل اشاره دارد. در برزیل، نیروهای نظامی شامل رده‌ها و بخش‌های مختلفی است و براساس آمار ۹درصد از جمعیت برزیل را نیروهای نظامی تشکیل می‌دهند. در این میان، پلیس امنیت منطقه فدرال، همواره نیروی مورد اعتماد راستگراها به شمار می‌رود. سرویس مخفی برزیل (ABIN) با نفوذ در میان صفوف هواداران بولسونارو یک روز قبل از حمله هشدارهای لازم را داده بود، اما نیروهای امنیتی عملکرد ضعیفی از خود نشان دادند. یک نکته دیگر، غیبت برخی فرماندهان عالی رتبه پلیس در زمان وقوع اعتراضاتی بود که از یک هفته پیش آغاز شده بود. اندرسون تورس، رئیس پلیس منطقه در روز وقوع شورش در فلوریدای آمریکا و همان جایی بود که بولسونارو هم در آنجا حضور داشته است. دادگاه عالی برزیل با تعلیق فرماندار پایتخت به اهمال کاری و نقش او و همچنین تورس، رئیس پلیس ناحیه فدرال اشاره کرده و عملکرد ضعیف آنان را غیرقابل توجیه دانسته است. حتی یک روز قبل از شورش‌ها فلاویو دینو، قاضی سابق که اکنون وزیر دادگستری دولت جدید لولا است، به فرماندار وابسته به بولسونارو نسبت به تحرکات حامیان رئیس‌جمهور سابق پوپولیست هشدار داده بود، اما مقامات وابسته به دولت سابق هیچ‌کدام به این هشدارها توجهی نکرده بودند. مجموع این عوامل بیش از هرچیز شورش اخیر در برزیل را به یک توطئه علیه دولت چپگرای داسیلوا شبیه می‌کند؛ توطئه‌ای که اگرچه ناکام مانده، اما زنگ خطر برای بزرگ‌ترین دمکراسی آمریکای لاتین را به صدا درآورده است.

عکس: AP

روزهای بی‌پولی طالبان در کابل

حمایت‌های بین‌المللی به افغانستان در شرایطی متوقف شده که دولت منزوی طالبان در غیاب حمایت کشورهای غربی و عربی در پی جلب حمایت چین است

گزارش ۱

بهاره محبی
روزنامه‌نگار

دیگر از بسته‌های ۴میلیون دلاری که هر هفته به کابل می‌رسید، خبری نیست. ارسال کمک‌های نقدی بین‌المللی به افغانستان متوقف شده است. کمک‌های خارجی به کابل پس از آن متوقف شد که گزارش‌هایی منتشر شد مبنی بر اینکه دولت طالبان از این پول‌ها برای تقویت پایگاه خود استفاده کرده و آنها را تنها در اختیار حامیانش قرار می‌دهد. رسانه‌های افغانستانی از جمله خبرگزاری باختر دیروز گزارش دادند که با توقف کمک‌های سازمان ملل و آمریکا ارزش «افغانی» واحد پول افغانستان سقوط کرده و نگرانی‌ها نسبت به تشدید وخامت اقتصادی در این کشور تشدید شده است. طالبان اما به‌دنبال متحدان و حامیان جدید اقتصادی است.

مارتین گریفیت، معاون دبیر کل سازمان ملل متحد در امور بشردوستانه، هفته گذشته اعلام کرده بود که سازمان ملل با هدف بررسی تصمیم طالبان مبنی بر تشدید محدودیت‌های فعالیت اجتماعی زنان در افغانستان، تحویل پول نقد به کابل را متوقف کرده است.

مدت‌هاست که گزارش‌های متعددی از سوءاستفاده طالبان از کمک‌های بین‌المللی منتشر می‌شود. ۲ هفته پیش، ماهنامه فارین پالسی نوشته بود که بخش زیادی از کمک‌های بشردوستانه اصلا به‌دست نیازمندان در افغانستان نمی‌رسد و برای اهداف شخصی رهبران ارشد طالبان صرف می‌شود. این نشریه به نقل از یک افسر سابق اطلاعاتی و نظامی افغانستان نوشته که فرماندهان محلی طالبان اغلب کمک‌های نقدی و غذایی را در میان خانواده‌های حامی خود توزیع می‌کنند. این مقام سابق افغانستانی گفته: «طالبان تعیین می‌کند که کمک‌های نقدی خارجی چطور و در اختیار چه کسانی قرار بگیرد. مردم به‌ویژه در مناطق هزاره‌نشین و تاجیک‌نشین در ولایات غور و بادغیس و سایر مناطق دورافتاده تقریبا هیچ حمایتی دریافت نمی‌کنند و در شرایط بسیار دشواری زندگی می‌کنند.»

عدم‌شفافیت؛ از کابل تا واشنگتن

نه تنها طالبان و بانک مرکزی تحت اداره آن از ارائه آمار و ارقام مربوط به چگونگی هزینه شدن کمک‌های خارجی در افغانستان طفره می‌روند که به‌نظر می‌رسد دولت آمریکا نیز برای شفاف‌سازی در این مورد تمایلی ندارد. سازمان سیگار (اداره بازرسی ویژه آمریکا برای بازسازی افغانستان) اخیرا با انتقاد از رویکرد دولت آمریکا اعلام کرده که برای نخستین بار در طول تاریخ فعالیت این نهاد، به‌دلیل همکاری نکردن وزارتخانه‌های مربوطه در آمریکا، نتوانسته درباره هزینه‌ها در افغانستان گزارشی ارائه کند. به گزارش فارین پالسی، جان ساپکو بازرس ویژه آمریکا برای بازسازی افغانستان، با متهم کردن دولت آمریکا به سنگ‌اندازی در برابر تحقیقات این سازمان گفته که آژانس توسعه بین‌الملل آمریکا و وزارت خزانه‌داری این کشور از ارائه اطلاعات در مورد ۱.۱میلیارد دلار پول نقدی که به افغانستان تحت کنترل طالبان فرستاده شده، خودداری می‌کنند و وزارت خارجه آمریکا نیز اطلاعات مورد نظر را به آنان نداده است.

نقش کمرنگ کشورهای عربی

حمایت‌های بین‌المللی از افغانستان حتی پیش از تحولات امروز و توقف این روند نیز شرایط مطلوبی نداشت. سازمان ملل متحد در سال ۲۰۲۲برای کمک به مردم افغانستان ۴,۴میلیارد دلار درخواست کرده بود که در مجموع کمی بیش از ۲میلیارد دلار جمع‌آوری شد. براساس گزارش این سازمان، در سال گذشته میلادی از طریق پول‌های جمع‌آوری شده، سازمان برنامه جهانی غذا حدود ۷۸۲میلیون دلار به افغانستان کمک کرده است. این رقم برای سازمان یونیسف چیزی حدود ۶۰۰میلیون دلار بوده است و کمیساریای عالی سازمان ملل در امور آوارگان نیز در سال گذشته میلادی ۱۴۵میلیون دلار در افغانستان هزینه کرده است که بسیار کمتر از نیازهای واقعی در این کشور است.

در این میان، مشارکت کمرنگ کشورهای عربی در حمایت از افغانستان از طریق سازمان ملل بسیار مشهود بوده است. براساس گزارش سازمان ملل، ریاض در سال ۲۰۲۲تنها ۱۱میلیون دلار به افغانستان کمک کرده است. این در حالی است که عربستان سعودی در اکتبر ۲۰۲۲(اواخر آذرماه گذشته) اعلام کرد که ۴۰۰میلیون دلار به اوکراین کمک می‌کند. دیگر کشورهای عربی نسبتا ثروتمند نیز ازجمله امارات متحده عربی و قطر و همچنین ترکیه در فهرست غایبان بزرگ کمک به افغانستان هستند. یا اینکه خیلی دیر به درخواست‌های جهانی برای کمک به مردم افغانستان پاسخ داده‌اند. در گزارش دفتر هماهنگ‌کننده امور بشردوستانه سازمان ملل (اوچا) آمده که امارات در سال ۲۰۲۲در پاسخ به درخواست‌های کمک‌های بشردوستانه سازمان ملل بیش از ۳۰۹میلیون دلار در ۲۳کشور جهان هزینه کرده است که از این مقدار ۱۷۱میلیون دلار فقط در اتیوپی هزینه شده است. سهم افغانستان اما فقط ۱,۹میلیون دلار بوده است. قطر نیز که یکی از بالاترین نرخ‌های تولید ناخالص داخلی جهان را دارد، در سال ۲۰۲۲و در پاسخ به درخواست‌های بین‌المللی بشردوستانه کمتر از یک میلیون دلار هزینه کرده است که حدود ۵۰۰هزار دلار آن در کامرون هزینه شده است.

چین حامی نوظهور طالبان

کارشناسان اقتصادی با اشاره به نیاز طالبان به دلار برای بیرون کشیدن اقتصاد افغانستان از رکود، پیش‌بینی کرده‌اند که قطع کمک‌های خارجی فشار زیادی را بر اقتصاد این کشور وارد خواهد کرد؛ وضعیتی که احتمالا طالبان را با خطر جدی سقوط مالی مواجه می‌کند. به همین دلیل است که این گروه به‌دنبال حامیان جدیدی است و به‌نظر می‌رسد که تاحدی نیز موفق بوده است.

گذشته از قرارداد نفتی طالبان با چین، ذبیح‌الله مجاهد سخنگوی طالبان، چندی پیش در مصاحبه با روزنامه ایتالیایی رپابلیکا، ضمن تأکید بر تداوم روابط دیپلماتیک میان کابل و پکن گفت که دولت جدید در افغانستان پس از خروج نیروهای خارجی از این کشور به حمایت‌های اقتصادی چین تکیه خواهد کرد. مجاهد گفت: «ما به ابتکار کمربند و راه چین علاقه‌مند هستیم و این کشور شریک اصلی ما برای توقف روند فروپاشی اقتصادی افغانستان و بازسازی کشور خواهد بود.»

افغانستان در انتهای کریدور واخان، نزدیک به ۹۰کیلومتر مرز مشترک با چین دارد. واخان یک نوار باریک در رشته کوه‌های پامیر و در خاک افغانستان است که چین، پاکستان، افغانستان و تاجیکستان در آن مرز مشترک دارند. افغانستان همچنین بزرگ‌ترین معادن فلزات کمیاب را دارد که چین علاقه بسیاری به استخراج آنها دارد. به اعتقاد تحلیلگران از آنجایی که بعید است چین کمک اقتصادی و توسعه روابط خود با کابل را به مسائل حقوق بشری مشروط کند، چشم‌انداز حضور روزافزون چینی‌ها در افغانستان چندان دور از ذهن نیست.

میزان کمک‌های نهادهای سازمان‌ملل به افغانستان در سال ۲۰۲۲

- کمیساریای عالی سازمان ملل در امور آوارگان؛ **۱۴۵میلیون دلار**
- یونیسف؛ **۶۰۰میلیون دلار**
- برنامه جهانی غذا؛ **۷۸۲میلیون دلار**

تحلیل

بحران افغانستان راه‌حل فوری ندارد

جین کایربی، ستون‌نویس در مجله نیویورک: سازمان‌های بین‌المللی اعلام کرده‌اند که تا زمان لغو یا تغییر محدودیت‌های اعمال شده در افغانستان فعالیت‌های خود را در این کشور متوقف می‌کنند. این در حالی است که ۲۰میلیون افغانستانی یعنی حدود نیمی از مردم این کشور در نیمه‌اول سال ۲۰۲۲برای گذران زندگی خود به نوعی به کمک‌های بین‌المللی وابسته بوده‌اند. سازمان ملل تخمین زده است که تا دسامبر سال ۲۰۲۳میلادی این رقم به بیش از ۲۸میلیون نفر می‌رسد. کمک‌های بشردوستانه هیچ‌گاه راه‌حل مناسبی برای رفع ناکارآمدی اقتصادی افغانستان نبوده است به‌ویژه اینکه همواره احتمال سوءاستفاده و فساد وجود داشته است. اما واقعیت این است که هیچ پاسخ فوری برای بحران انسانی در این کشور وجود ندارد. بحران عمیق اقتصادی ادامه حمایت‌ها از مردم را ضروری کرده است. کمک‌های بین‌المللی حتی اگر به اندازه پیش از روی کار آمدن طالبان مؤثر نباشند باز هم تأثیر قابل توجهی بر اقتصادهای محلی دارند و با توقف این حمایت‌ها، سرنوشت مردم این کشور بیش از پیش در هاله‌ای از ابهام قرار گرفته است؛ آن هم در شرایطی که زمستان سخت از راه رسیده است.

نقل‌قول

هیچ برنامه‌ای برای جنگ نداریم

الهام علی‌اف، رئیس‌جمهور آذربایجان: ما هیچ برنامه‌ای برای شروع جنگ سوم [علیه ارمنستان] نداریم. درگیری‌های سپتامبر اجتناب ناپذیر بود. امیدوارم چنین حوادثی دیگر تکرار نشود. ایروان باید درک کند که معاهده صلح اجتناب‌ناپذیر است و هر چه زودتر این اتفاق بیفتد، برای کل منطقه بهتر خواهد بود. (راشاتودی)

چشم‌انداز صلح در اوکراین روشن نیست

دیمتری پسکوف، سخنگوی ریاست‌جمهوری روسیه: هیچ چشم‌اندازی برای مذاکرات صلح با اوکراین وجود ندارد، زیرا دولت کی‌یف گفت‌وگو با روسیه را ممنوع کرده و غرب نیز به آن اجازه نمی‌دهد که از خود انعطاف نشان دهد. روسیه اما همیشه آماده حل مشکلات از طریق مذاکره بوده و ولادیمیر پوتین نیز بارها اعلام کرده که ما همچنان در این زمینه آمادگی داریم. (روسیا الیوم)

خبر

اختلال فنی، تمام پروازهای آمریکا را زمینگیر کرد

روز گذشته در پی ایجاد اختلال فنی در رایانه‌ها و سامانه راداری هوایی در آمریکا تمام پروازهای داخلی این کشور برای ساعاتی زمینگیر شدند. به‌گزارش الجزیره، به‌دلیل اشکال فنی در سیستم پردازش اطلاعات که خلبان را از تغییرات در مسیرها و شرایط پرواز مطلع می‌کند، بیش از ۴هزار پرواز متوقف شدند. این پروازها بعدا با تأخیر چندین‌ساعته انجام شدند. ۷۱۰پرواز نیز به‌طور کامل لغو شدند. در پی انتشار خبرهایی درباره احتمال حمله سایبری به سیستم‌های ناوبری هوایی آمریکا، کارین ژان پیر، سخنگوی کاخ‌سفید گفت: «هیچ شواهدی دال بر وقوع حمله سایبری وجود ندارد.» تمام پروازها تا ساعت ۹صبح (به وقت محلی آمریکا) متوقف شدند تا مسئولان بتوانند مشکل ایجاد شده را برطرف کنند.

کیوسک

How James Cameron defies the critics
Marina Hyde Something is rotten in the state of Windsor
The Guardian
Angry unions plan day of action over anti-strike bill
Spot the difference 'Albanian history'
Europe hits new record with 2022 heatwaves
Church's £100m fund to compensate for slavery

روزنامه گاردین [انگلیس]

اتحادیه‌ها برای رویارویی با سوناک آماده می‌شوند

اتحادیه‌های مختلف در انگلیس در واکنش خشمگینانه به قانون موسوم به «ضداعتصاب» دولت ریشی سوناک، خود را برای «روز اقدام هماهنگ» آماده می‌کنند. قانون جدید تلاش دارد تا مانع از برگزاری اعتصاب‌های گسترده کارگری در انگلیس شود. اتحادیه‌های مختلف اعلام کرده‌اند که در حال بررسی تعیین یک روز مشخص هستند تا به‌طور هماهنگ ضمن اعتصاب تجمعات سراسری را برگزار کنند.

خیز اتحادیه‌های کارگری فرانسه برای اعتصاب

فرانسوی‌ها در اعتراض به تصمیم دولت امانوئل مکرون برای افزایش سن بازنشستگی از ۶۲ به ۶۴ سال اعتصاب می‌کنند

گزارش ۲

اتحادیه‌های کارگری و احزاب چپگرای فرانسه در واکنش به طرح دولت برای اصلاح قانون بازنشستگی، برای اعتصاب و تظاهرات فراخوان صادر کردند. به گزارش یورونیوز، الیزابت بورن، نخست‌وزیر فرانسه، ساعاتی پیش از آنکه اتحادیه‌ها فراخوان اعتصاب دهند، طرح دولت برای افزایش تدریجی سن بازنشستگی از ۶۲ به ۶۴ سال را اعلام کرده بود.

افزایش سن بازنشستگی ازجمله برنامه‌های امانوئل مکرون، رئیس‌جمهوری فرانسه در جریان کارزار انتخاباتی سال گذشته بود اما نظرسنجی‌ها نشان می‌دهد که اکثریت مردم با این طرح مخالف هستند. رئیس‌جمهور فرانسه در دوره اول ریاست‌جمهوری خود نیز تلاش کرده بود تا قانون بازنشستگی را اصلاح کند اما درپی همه‌گیری ویروس کرونا در سال ۲۰۲۰ مجبور شد از این طرح عقب‌نشینی کند.

در طرح ارائه شده از سوی الیزابت بورن پیش‌بینی شده که سن بازنشستگی در فرانسه تا سال ۲۰۳۰ به ۶۴ سال خواهد رسید. به‌گفته نخست‌وزیر فرانسه شهروندان پس از تصویب طرح مورد نظر دولت، تنها پس از ۴۳سال فعالیت حرفه‌ای می‌توانند با مزایای کامل بازنشسته شوند. به این ترتیب شهروندانی که هنگام بازنشستگی هنوز سابقه ۴۳سال کار را ندارند از مستمری کامل بازنشستگی بهره‌مند نخواهند شد. میانگین مستمری بازنشستگان فرانسوی پس از کسر مالیات ماهانه ۱۴۰۰ یورو است. سن بازنشستگی در فرانسه پیش از این در سال ۲۰۱۰ در دوران ریاست‌جمهوری نیکولا سارکوزی از ۶۰ به ۶۲ سال افزایش یافته بود.

هشت سندیکای اصلی فرانسه اعلام کردند که در اعتراض به طرح دولت، روز ۱۹ژانویه (پنجشنبه آینده) تظاهرات برگزار خواهند کرد. آنها همچنین برای این روز فراخوان اعتصاب داده‌اند. انتظار می‌رود که بررسی لایحه اصلاح قانون بازنشستگی ازماه آینده در مجلس ملی فرانسه آغاز شود. هواداران امانوئل مکرون به‌دنبال انتخابات پارلمانی سال گذشته دیگر اکثریت مطلق کرسی‌های پارلمان را در اختیار ندارند و به این ترتیب دولت فرانسه برای تصویب لایحه اصلاح قانون بازنشستگی نیازمند همراهی حزب راستگرای جمهوری‌خواهان خواهد بود. دولت درصورت عدم‌همراهی حزب جمهوریخواهان چاره‌ای جز توسل به اصل ۴۹ قانون اساسی فرانسه ندارد. این اصل به دولت امکان می‌دهد تا بدون رای‌گیری درباره کلیات یا جزئیات لایحه پیشنهادی و تنها با کسب رأی اعتماد از مجلس ملی لایحه موردنظر خود را به تصویب برساند. سازمان همکاری و توسعه اقتصادی (OECD) اخیرا در گزارشی اعلام کرد که سن قانونی بازنشستگی در فرانسه (۶۲ سال) برای تضمین تامین مالی حقوق بازنشستگان در مواجهه با پیری مورد انتظار جمعیت این کشور، بسیار پایین به‌نظر می‌رسد. این سازمان تأکید کرده که «سن خروج از بازار کار» در فرانسه به‌دلیل پایین بودن سن قانونی بازنشستگی به ۶۰.۶ رسیده که دو سال و نیم کمتر از میانگین ۳۸عضو سازمان همکاری و توسعه اقتصادی است. در آلمان نیز با وجود اعمال سن قانونی ۶۵سال برای بازنشستگی، متوسط سن خروج از بازار کار برای زنان و مردان بالای ۶۳سال است. طبق این گزارش، اگر فرانسه همچنان بخواهد سطح حمایت مالی و اقتصادی فعلی خود از بازنشستگان را که به‌ویژه برای افراد بالای ۶۵سال در میان کشورهای ثروتمند قابل توجه است، ادامه دهد، سهم این هزینه دولت به ۱۴درصد تولید ناخالص داخلی این کشور می‌رسد که بالاتر از سایر کشورهای عضو این سازمان خواهد بود.

مزایده (به‌صورت اجاره)
واحد چاپ و تکثیر دانشکدگان فنی

دانشگاه تهران در نظر دارد واحد چاپ و تکثیر دانشکدگان فنی (شماره ۱) خود را از طریق مزایده و به صورت اجاره واگذار نماید. لذا از متقاضیان گرامی دعوت می‌گردد با مراجعه به سامانه تدارکات الکترونیک دولت (شماره فراخوان ۵۰۰۱۰۹۳۱۹۷۰۰۰۱۱۹) حداکثر تا صبح روز ۱۴۰۱/۱۰/۲۴ نسبت به دریافت اسناد مزایده اقدام نمایند. شماره تماس جهت کسب اطلاعات بیشتر ۶۱۱۱۲۴۴۱-۰۲۱

فراخوان شرکت سرمایه گذاری فرهنگیان برای فروش سهام شرکت روغن نباتی شیراز (سهامی عام)

شرکت سرمایه گذاری فرهنگیان در نظر دارد تعداد ۲۶۷,۶۷۳,۵۶۹ سهم، معادل ۲۵,۷ درصد از سهام شرکت روغن نباتی شیراز متعلق به خود را با قیمت کارشناسی و از طریق فراخوان عمومی به متقاضیان خرید که صلاحیت عمومی آنها مورد تایید قرار گیرد، واگذار نماید. متقاضیان می توانند آمادگی خود را جهت خرید سهام یاد شده بطور کتبی، از تاریخ ۱۴۰۱/۱۰/۲۲ به مدت ۱۰ روز به دفتر شرکت سرمایه گذاری فرهنگیان به نشانی: تهران، خیابان ولیعصر، بالاتر از میدان ونک، خیابان عطار، پلاک ۱۰، طبقه هفتم اعلام نمایند. لازم به ذکر است شرایط واگذاری پس از اعلام آمادگی به متقاضیان خرید اعلام می گردد.
شرکت سرمایه گذاری فرهنگیان

روزنامه اجتماعی، فرهنگی، اقتصادی

همشهری

پنجشنبه‌ها

پنجشنبه ۲۲ دی ۱۴۰۱ ■ سال سی‌ویکم ■ شماره ۸۶۸۸

تولید؛ دانش‌بنیان، اشتغال آفرین

■ حضرت امیر المؤمنین علی ع:
آنکه میان خود و خدا را اصلاح کند، خدا میان او و مردم را اصلاح می‌کند.

■ اذان ظهر: ۱۲:۱۲ ■ غروب آفتاب: ۱۷:۱۱
■ اذان مغرب: ۱۷:۳۱ ■ نیمه شب شرعی: ۲۳:۲۸
■ اذان صبح فردا: ۵:۴۵ ■ طلوع آفتاب فردا: ۷:۱۴

صفحه آخر

ای که انگشت نمایی به کرم در همه شهر
وه که در کارِ غریبان، عجبَت اهمالیست
حافظ

■ صاحب امتیاز: مؤسسه همشهری
■ سردبیر: دانیال معمار

■ پذیرش آگهی:
■ تلفن: ۸۴۳۲۱۰۰۰

■ توزیع و اشتراک:
موسسه نشرگستر امروز نوین
■ تلفن: ۶۱۹۳۳۰۰۰

■ چاپ: همشهری
■ تلفن: ۴۸۰۷۵۰۰۰

■ دفتر مرکزی: تهران، خیابان ولیعصر (عج)، کوچه شهید سیدکمال قریشی، شماره ۱۴
■ کدپستی ۴۵۹۵۶-۱۹۶۶۶ ■ تهران، صندوق پستی ۱۹۳۹۵/۵۴۴۶
■ تلفن: ۲۳۰۲۳۰۰۰، نمابر: ۲۲۰۴۶۰۶۷

■ همشهری: www.hamshahrionline.ir
■ سایت روزنامه: newspaper.hamshahrionline.ir

گرینویچ

نجات مادر و دختر

حفره‌های خیابانی، بلای جان مردم در لس‌آنجلس شده و موارد زیادی از ایجاد آنها در خیابان‌های این شهر جان مردم را به خطر می‌اندازد. این حفره‌ها به‌خاطر سیل و توفانی که شهر را به هم ریخته ایجاد می‌شود و به مردم درباره آنها هشدارهای زیادی داده می‌شود. با وجود این، یک مادر و دختر، قربانی یکی از آنها شدند و خوش شانس بودند که توسط نیروهای امدادی نجات پیدا کردند. آنها در حال حرکت در یک خیابان بودند که به یک باره، زمین زیر پایشان دهان باز کرد و چنان حفره بزرگی ایجاد شد که ماشین آنها را داخل خود مکید. این تمام بدشانسی آنها نبود و بعد از آنها هم یک ماشین دیگر روی ماشین آنها افتاد. سرنشینان ماشین دوم، به راحتی از حفره بیرون آمدند اما مادر و دختر ماشین اولی، به‌صورت خطرناکی گیر افتادند. نگرانی از بالا آمدن سطح آب در حفره، زندگی آنها را تهدید می‌کرد اما مأموران آتش‌نشانی، خیلی زود به محل حادثه رسیدند و جان آنها را نجات دادند.

گربه قهرمان

سماجت و فضولی گربه‌های خانگی، گاهی غیرقابل تحمل می‌شود و صاحبان آنها را کلافه می‌کند. اما پیگیری‌های یک گربه در انگلیس، از یک فاجعه جلوگیری کرده و جان خود او و صاحبش را نجات داده است. صاحب این خانه، بعد از اینکه احساس کرد در خانه بوی گاز می‌آید، به یک مهندس زنگ زد اما هرچه این تکنیسین تلاش کرد، متوجه نشتی گاز نشد. در همین حین، گربه یک بخش از فرش را خراش می‌داد و تلاش می‌کرد آنجا را بکند. در ابتدا صاحب او و مهندس گاز به او توجه نمی‌کردند تا اینکه تکنیسین گاز، به این رفتار گربه توجه کرد و تصمیم گرفت آن بخش از کف خانه را بیشتر بررسی کند. در بررسی‌های بیشتر، مشخص شد که درست زیر جایی که این گربه خراش می‌داده، یک لوله پوسیده شده و گاز از همان جا نشت می‌کرده و اگر اصرار این گربه نبود، ممکن بود یک فاجعه در این خانه روی دهد.

تولد در دل بحران

تولد نوزاد، حتی در بیمارستان و شرایط کنترل شده هم بدون ریسک نیست و خانواده‌ها، استرس زیادی به این خاطر تحمل می‌کنند. اما همیشه تولد نوزادان، در شرایط ایمن و کنترل شده نیست و بعضی نوزادان در شرایط و فضاهایی عجیبی به دنیا آمده‌اند که فقط می‌توان گفت تولد آنها، معجزه بوده است. اخیرا در آمریکا، تولد یک نوزاد در دل سیل در کالیفرنیا، توجه زیادی را به‌خود جلب و خیلی‌ها را سپاسگزار نیروهای امدادی کرده است. این کودک، در حالی در شهر لامپاک متولد شده که سیل، این شهر و دیگر شهرهای کالیفرنیا را وارد بحران کرده است. مادر این نوزاد، هنگام زایمان، در بستر یک رودخانه بوده و سیل در حال دربر گرفتن آنها بود. پدر این نوزاد هم البته در صحنه حاضر بود. وقتی پلیس متوجه این ماجرا شد، نیروهای امدادی را خبر کرد و آنها هم خیلی زود خود را به این مادر رساندند و او و نوزادش را به بیمارستان منتقل کردند. مقامات گفته‌اند این نوزاد و مادرش بسیار خوش‌شانس بوده‌اند چون اگر کمی بیشتر آنجا می‌ماندند، قطعا سیل آنها را با خود می‌برد. همزمان، ماشین‌های در خیابان‌هم به درون حفره‌ها می‌افتادند و کلا شرایط شهر، بحرانی بوده است و این نوزاد، واقعا خوش‌شانس بوده که بدون آسیب متولد شده است.

مادرانه‌های آسایشگاه

نگاه

زهرا کریمی
روزنامه‌نگار

تعدادشان به ۵۰نفر هم نمی‌رسد. همگی خانه‌دار و بچه‌دار هستند و یکی از دلخوشی‌هایشان به قرار ساعت ۱۰صبح روزهای یکشنبه و چهارشنبه جلسه‌های آموزش قرآن و ختم‌انعام است. طبق قراری که بین خودشان گذاشته‌اند، این مجلس‌ها هر هفته خانه یکی برپا می‌شود و همین که جلسه بعد از ۲ساعت تمام می‌شود، تازه چراغ فعالیت‌های خیرانه را روشن می‌کنند. عهد کرده‌اند اگر روسری، جوراب، پتو، بلوز، حوله یا شال گردن نو و دست‌نخورده در خانه دارند برای زنان سالمند آسایشگاه کهریزک کنار بگذارند و روز مادر برای اهدا و احوالپرسی همراه خود ببرند.

انیس خانم گهگاهی یک کیسه پر از روسری‌های رنگی با خودش می‌آورد. خودش هم سن‌وسال‌دار است و بیشتر از بقیه سنگ این برنامه را به سینه می‌زند، هر چند هیچ‌وقت خودش با گروه به آسایشگاه نمی‌رود. هر بار که سر حرف باز می‌شود که چه کسانی تمایل دارند برای پخش هدایا به آسایشگاه بروند، به بهانه‌های مختلف از رفتن سر باز می‌زند و می‌گوید در خانه مهمان دارد یا خانه بچه‌هایش دعوت است و یا بهانه‌های دیگر. همین یکشنبه وقتی جلسه ختم‌انعام تمام شد و دختر حاج‌خانم لباس‌های نو را داخل سلفون می‌گذاشت، به انیس خانم گفت: این‌بار حجم لباس‌ها زیاد است و شما هم با ما به آسایشگاه بیایید.

۳-۴ نفر از خانم‌ها برای هماهنگی برنامه روز مادر مانده بودند. انیس خانم با پیشنهادی که دختر حاج‌خانم به او داد بغض کرد و گفت: «از وقتی مادرم عمرش را به شما داد، دیگر پا به آن آسایشگاه نگذاشتم». هربار که برای دیدار مادرم می‌رفتم، مادران پیر از من سراغ روسری رنگی و شاد می‌گرفتند و همین خاطره باعث شد تا از خانم‌ها بخواهم اگر در خانه روسری نو دارند برای مادران آسایشگاه کهریزک کنار بگذارند.

اول آخر

دربی برف و آلودگی ■ عکس/ همشهری: امیر پناه پور

جشنواره خوب

جشنواره‌ای برای مسافران متفاوت

معاونت گردشگری وزارت میراث‌فرهنگی، گردشگری و صنایع‌دستی قرار است جشنواره‌ای را با محوریت افراد دارای معلولیت و سالمندان برگزار کند و کسانی که قصد دارند در این جشنواره شرکت کنند، باید در کشیدن کاریکاتور و کارتون وارد باشند. این جشنواره با عنوان «جشنواره کارتون گردشگری، موزه، معلولیت و سالمند» برگزار می‌شود و در واقع این رویداد در راستای کمک به تغییر نگرش و نگاه جامعه به افراد دارای معلولیت، نوآوری در تجهیزات و امکانات مناسب‌سازی، تسهیل روند گردشگری افراد دارای معلولیت و سالمندان، تقویت خودباوری در معلولان، پذیرش افراد دارای معلولیت و سالمندان در خانواده و اجتماع، آموزش و شناخت معلولیت و نحوه برخورد با افراد دارای معلولیت و سالمندان در فرایند سفر و گردشگری انجام می‌شود. موضوعاتی هم که برای شرکت در جشنواره کارتون گردشگری درنظر گرفته شده، شامل مواردی از جمله دسترسی و تردد آسان، مناسب‌سازی و رفع موانع برای تردد و بازدید گردشگران سالمند و دارای معلولیت، ایجاد رمپ استاندارد برای افراد دارای معلولیت و سالمندان، سرویس بهداشتی مناسب‌سازی شده، پارکینگ و فضای توقف خودرو، مسیر ویژه نابینایان، درج اطلاعات آثار موزه به خط بریل برای افراد نابینا، وجود مترجم مسلط به زبان اشاره ایرانی ناشنوایان، وجود سیستم نوشتاری برای مخاطبان ناشنوا، وجود سیستم صوتی گویا برای مخاطبان نابینا، وجود ماکت‌های کوچک از آثار موزه برای لمس کردن توسط نابینایان و نیز وجود دستگردها در راهروها و سالن‌ها برای افراد سالمند در کنار سایر موضوعات مرتبط با سهولت روند گردشگری است. علاقه‌مندان برای شرکت در این جشنواره و کسب اطلاع بیشتر می‌توانند به لینک فراخوان در درگاه اینترنتی وزارت میراث فرهنگی، گردشگری و صنایع‌دستی مراجعه کنند.

فرهنگ و زندگی

کالسکه بچه و والدین

مهتاب خسروشاهی

احتمالا از این به بعد، والدین هم، همراه کودکان سوار کالسکه آنها خواهند شد! چراکه دیگر کالسکه وبال گردن نیست و به‌صورت خودکار می‌تواند حرکت کند؛ حتی در سربالایی‌ها!

شرکت استارت‌آپی لوازم کودک Gluxkind، که شرکتی کانادایی است، کالسه هوشمند Ella را در نمایشگاه CES معرفی کرد. این نمایشگاه که در شهر لاس‌وگاس ایالات‌متحده برگزار می‌شود، هر سال پیشرفته‌ترین فناوری‌ها در ساخت وسایل لوازم‌خانگی را به معرض نمایش می‌گذارد.

کالسکه هوشمند Ella، برپایه فناوری‌های به‌کار گرفته شده در ساخت خودروهای خودران و ربات‌های هوشمند ساخته شده است. این کالسکه مجهز به سیستم دو موتوره برای بالا رفتن در سربالایی و ترمز خودکار در سراشیبی است. علاوه براینکه برای پیاده‌روی در مسیر مستقیم نیز قابلیت تنظیم خودکار را داراست. Ella مانند یک خودروی تسلا، دارای سیستم Autopilot یا تنظیم خودکار بوده و با کمک این سیستم و حسگرها می‌تواند اشیاء اطراف خود را شناسایی کند. درواقع این سیستم‌ها مانند چشم و دست اضافی عمل می‌کند و فقط وظیفه مراقبت حین حرکت را عهده‌دار نیست. اگر داخل کالسکه کودک نباشد، می‌توان این کالسکه را با هندزفری هدایت کرد.

شرکت Gluxkind برای والدینی که نگران استفاده از این کالسکه هستند، فیلمی آموزشی در یکی از پلتفورم‌های معروف قرار داده است. نکته این فیلم، ترمز خودکار کالسکه در سرازیری است؛ وقتی که والدین کالسکه را برای برداشتن عروسک رها شده کودک در سرازیری، رها کرده‌اند. در فیلمی دیگر، کالسکه خالی، کنار خانواده‌ای که کودک را در آغوش گرفته‌اند، حرکت می‌کند. اگرچه این امکانات در این کالسکه کاملا وجود دارند، اما هنوز هم سازندگان آن معتقدند عملکرد خودکار این کالسکه هنوز برای استفاده، کاملا کافی نیست. به این دلیل که در خودروهای خودکار، حواس راننده حین رانندگی، تضمین‌کننده عملکرد مناسب سیستم خودکار است. برای آرام کردن کودک، دستگاه صوتی داخل کالسکه تعبیه شده تا موسیقی آرام پخش شود. علاوه براینکه Ella مجهز به صندلی خودرو، کودک و نوپاست.

آن هاتگر، مدیر ارشد اجرایی شرکت استارت‌آپی Gluxkind می‌گوید: «Ella برپایه تجربه خود ما به‌عنوان والدین، طراحی شده است و امیدواریم با تکمیل نواقص آن، در سال ۲۰۲۳میلادی آن را به بازار ارائه کنیم.» امکان پیش‌خرید این کالسکه ۱۶,۶۰کیلوگرمی با پرداخت ۳۳۰۰هزار دلار میسر است. براساس زمان‌بندی اعلام شده توسط شرکت سازنده، این کالسکه در ماه آوریل ۲۰۲۳میلادی (فروردین - اردیبهشت ۱۴۰۲) به بازار ارائه خواهد شد.

خاطره خوب

خانه مهربان دانشجویان خارجی

این روزها دانشگاه تهران و چند دانشگاه دیگر در ایران، به‌خاطر همدردی با مردم افغانستان و ارائه بورسیه‌های آموزشی به دختران محروم از تحصیل در این کشور، روی مهربان خود را به مردم شریف افغانستان و البته دنیا نشان داده‌اند. این دختران مظلوم به خاطر قانون جدید طالبان که تحصیل زنان در دانشگاه را محروم می‌کند از تحصیل بازمانده‌اند.

اما مهمان‌نوازی، که خصلت دیرینه ایرانی‌هاست، مدت‌هاست در محیط‌های آموزش عالی ایران و به‌صورت مشخص دانشگاه تهران جریان دارد و دانشجویان خارجی زیادی، با خاطرات خوش از دانشگاه کهنسال تهران به کشورهایشان برگشته‌اند.

اخیرا، یادداشت یکی از دانشجویان چینی سابق این دانشگاه، در فضای مجازی دست به‌دست شده که در آن، توصیف‌های زیبایی از محیط این دانشگاه داشته است. او در این یادداشت، دانشکده ادبیات و علوم انسانی این دانشگاه را، به «آکادمی‌های آتن» در یونان باستان تشبیه کرده، جایی که علم امروز، در آن پا گرفت.

خانم هوانگ ژپنگ‌یی که در دانشگاه تهران ایرانشناسی خوانده به روابط مستقیم انسانی در این محیط اشاره کرده و آن را روشی بی‌نظیر برای جست‌وجوی دانش خوانده است. او نوشته که بعد از شنیدن صحبت‌های استادان کلاس، تازه بحث دوم در راهروها و محیط دانشکده شروع می‌شد و ایده‌های زیادی در این فضا رد و بدل می‌شد. او در این یادداشت نوشته است: «من استادان و دانشجویان را می‌دیدم که در راهروها می‌ایستادند و برای مدتی طولانی درباره مسائل آکادمیک با هم بحث می‌کردند. این بحث‌ها آنقدر طول می‌کشید که همه کلاس‌ها تعطیل می‌شد. زمان در اینجا واقعا بامعنی بود.»

او در بخش دیگری از نوشته خود، به زندگی آرام و ساده و البته پربار در دانشگاه تهران اشاره کرده و گفته است که تجربه حضور کوتاه اما پر ثمر او در این محیط آموزشی، در آینده زندگی آکادمیک او تأثیر عمیقی خواهد داشت.

و البته قرار داشتن دانشگاه تهران در قلب تهران و راسته کتابفروش‌ها، تجربه زندگی متفاوتی را هم برای او رقم زده بود؛ «بعد از کلاس‌ها، هر روز دور و بر میدان انقلاب پرسه می‌زدم و به کتاب‌فروشی‌های مختلف می‌رفتم. قبل از اینکه به چین برگردم، دوچمدان کتاب فارسی خریدم. آخر هفته‌ها به موزه‌ها و جاهای دیدنی زیادی در تهران می‌رفتم و همه اینها باعث شد که عاشق تهران شوم.»

این تجربه دلنشین از تحصیل و زندگی دانشجویی در تهران، منحصر به این خانم چینی نیست. دانشجویان خارجی زیادی که به ایران آمده‌اند، علاوه بر کوله‌باری از مسائل آکادمیک، تجربه دلنشین زندگی در ایران را هم با خود به کشورهایشان برده‌اند.

خوش‌خبر

ساخت ۶هزار کلاس درس

مدرسه‌سازی در کشور ما به‌ویژه در استان‌های محروم هر سال به لطف مسئولان و خیرین بیشتر می‌شود و مدارس نوساز هم کم‌کم جایگزین مدرسه‌های فرسوده می‌شوند. به گفته رئیس سازمان نوسازی، امسال هم طبق روال هر ساله توسعه و تجهیز مدارس کشور، قرار است تعدادی از دانش‌آموزان سرزمین‌مان در گوشه‌ای از کشورمان به‌دلیل دسترسی به تجهیزات آموزشی و مدرسه، لبخند بزنند. از آنجا که تعداد زیادی از روستاهای محروم و مناطق کم‌برخوردار در استان‌های مختلف فاقد مدرسه و امکانات آموزشی اولیه هستند و در این مناطق، بسیارند کودکان و نوجوانانی که با وجود هوش و استعداد بالا از تحصیل و آموزش بازمانده‌اند؛ آنطور که این مسئول گفته، ۶هزار کلاس درس در قالب ۱۰۵۹مدرسه در دهه فجر امسال افتتاح می‌شود که بخشی از آن در مدارس روستایی با دانش‌آموز کمتر و بخشی در شهرهاست.. این مدارس در همه استان‌ها پراکنده است و بیش از ۱۶ استان را دربرمی‌گیرد. به‌هرحال همانطور که می‌دانید آموزش استاندارد و امکان تحصیل می‌تواند بسیاری از مشکلات و معضلات کشور را از بین برده و به پرورش نیروی انسانی با کیفیت و زبده بینجامد.

بدهکاران مهریه، زندان نمی‌روند

افراد زیادی هستند که به‌خاطر نداشتن توان مالی برای پرداخت مهریه، حالا روزهایشان را پشت میله‌های زندان سپری می‌کنند و عمرشان بیهوده تلف می‌شود. آمار دقیقش را اگر بخواهید، همین حالا ۱۲هزارو ۲۰۰نفر زندانی بدهکار مالی و محکوم به پرداخت دیات غیرعمد در بند ندامتگاه‌های سراسر کشور هستند که ۲هزارو ۲۲۰نفر از این زندانیان از محکومان مهریه هستند، افرادی که به‌علت نداشتن توان مالی قادر به پرداخت دینی که برعهده دارند، نیستند. با نوسانات اقتصادی و افزایش قیمت سکه هم تعداد این زندانیان افزایش چشمگیری پیدا کرده است. به همین دلیل دستگاه قضایی کشور تصمیم گرفته در قانون پرداخت مهریه تغییراتی بدهد و رئیس قوه قضاییه هم گفته که به زندان رفتن یا در زندان ماندن یک فرد مُعسر از پرداخت مهریه، درست نیست و خلاف شرع و قانون است، بنابراین دستور داده که در احکام مهریه بر مبنای سکه تجدید نظر شود و قضات محاکم حقوقی خصوصا قضات دادگاه‌های خانواده را مکلف کرده تا طی بازه زمانی یک هفته با رعایت حقوق زوجه و با رعایت ضوابط و مقررات قانونی، نسبت به تجدیدنظر در آرای صادره در زمینه اشخاصی که به‌دلیل ناتوانی در پرداخت مهریه‌ای که بر مبنای سکه تعیین شده، و یا بر این مبنا محکوم شده‌اند، اقدام کنند. با این نگاه قوه قضاییه به محکومین مهریه و دیگر محکومان جرائم غیرعمد از امکان آزادی و استفاده از ارفاقات قانونی بهره‌مند می‌شوند.

هوشمندسازی مصرف انرژی

دیگر همه ما می‌دانیم که منابع انرژی محدود است و باید در مصرف آن - حالا می‌خواهد برق باشد یا گاز یا آب - صرفه‌جویی کرد. خوشبختانه فرهنگ صرفه‌جویی چند سالی است که بین شهروندان جا افتاده و خیلی‌ها حواسشان هست که بیهوده آب و برق و گاز را هدر ندهند. اما هنوز هم هستند کسانی که اهمیتی برای این موضوع قائل نمی‌شوند و فکر می‌کنند اگر بهای مصرفشان را بپردازند، دیگر قضیه حل است و نیازی به صرفه‌جویی نیست. اما ماجرا جدی‌تر از این حرف‌هاست و در وهله اول باید جلوی این ریخت و پاش‌ها گرفته شود. به همین منظور مشترکان پر مصرف علاوه بر اینکه باید هزینه زیادی را پرداخت کنند، شامل جریمه هم می‌شوند و آب، برق یا گازشان قطع می‌شود. برای آنهایی هم که فکر می‌کنند می‌توانند قانون را دور بزنند و با دستکاری کنتور، راه خلاصی برای خودشان پیدا کنند، باید بگوییم که ستاد ملی گاز ایران و شرکت توانیر موظف شده‌اند که در راستای هوشمندسازی مصرف، کنتورهای هوشمند را به مشترکان بفروشند و مشترکان هم باید این کنتورها را نصب کنند. آنهایی هم که پول خرید کنتور را ندارند، می‌توانند هزینه مربوطه را به‌صورت اقساطی پرداخت کنند. به این ترتیب و با هوشمندسازی مصرف انرژی، از اتلاف آن به مقدار زیاد کاسته خواهد شد.

بافت فرسوده، نونوار می‌شود

طرح نهضت ملی مسکن روزبه‌روز در حال پیشرفت است و فعلا ۱۰۳هزار واحد با اولویت شهرهای کوچک توسط بنیاد در حال ساخت است اما این بنیاد قرار است در برخی شهرهای بزرگ و مراکز استان‌ها ازجمله قم، بندرعباس، قزوین، گرگان و تعدادی دیگر از شهرها هم پروژه‌هایی را به اجرا در بیاورد؛ ازجمله اینکه در بافت فرسوده تهران بناست ۱۱هزار واحد ساخته شود. کارهایش هم از حدود ۶ ماه قبل آغاز شده و عمدتا در مراحل فونداسیون به بعد است و به‌زودی بخش‌هایی از بافت فرسوده پایتخت نونوار می‌شود. معاون مسکن شهری بنیاد مسکن در مورد ساخت واحدهای مسکن ملی برای مددجویان بهزیستی هم گفته: ۱۰هزار واحد در قالب تفاهمنامه با سازمان بهزیستی ساخته می‌شود که خوشبختانه پس از معرفی افراد توسط سازمان بهزیستی حدود ۲۰۰۰واحد شروع شده و پیگیر هستیم تا تعداد باقی‌مانده هم به‌زودی آغاز شود. در بخش روستایی هم ۲۰۰هزار واحد را آغاز کرده‌ایم که به روستاییان، تسهیلات ۲۰۰میلیون تومانی با مدت بازپرداخت ۲۰ساله و نرخ سود ۵درصد پرداخت می‌شود. در جریان بازسازی روستاها سیمان و میلگرد در اختیار متقاضیان قرار می‌گیرد. نقشه، هدایت و پشتیبانی هم از طرف بنیاد انجام می‌شود و مردم اقدام به ساخت‌وساز می‌کنند.

همشهری روز هفتم
پنجشنبه ۲۲ دی ۱۴۰۱ ■ ۱۹ جمادی‌الثانی ۱۴۴۴ ■ شماره ۱۹۵

دکتر مریم اردبیلی از دغدغه‌های مادران شاغل می‌گوید | دکتر عاطفه سمائی نوروزی، نخبه و پزشک نمونه کشور | دو بانوی ملی پوش اسکی جانبازان و معلولان اخیرا موفق به کسب مدال‌های زرین بازی‌های جهانی شدند | وجیهه سامانی؛ نویسنده و دبیرعلمی پانزدهمین جایزه ادبی جلال آل احمد به دنیای ادبیات نگاه متفاوتی دارد | به اعتقاد راحله امینیان، شاغل بودن با خانه‌داری و مادر بودن منافاتی ندارد | فرنگیس حیدری تغییر مسیر زندگی‌اش را مدیون نهضت سواد آموزی می‌داند | دکتر مریم تاج آبادی ابراهیمی، موسس انجمن پروبیوتیک و مدیرعامل یکی از موفق‌ترین شرکت‌های دانش بنیان کشور

به افتخار زنان ایران زمین

گفت‌وگو با ۸ بانوی موفق ایرانی به همراه همه دستاوردهای بانوان بعد از انقلاب اسلامی ایران

پله‌های ترقی بانوان وطن

به این اعداد خوب بنگرید تا ایمان بیاورید زنان ایران‌زمین در این سال‌ها پله‌های ترقی را چقدر و چطور بالا رفته و رشد کرده‌اند

۹۳٪
حضور بانوان در عرصه‌های گوناگون فرهنگی و هنری ازجمله نویسندگی، کارگردانی و بازیگری، نقاشی، هنرهای تجسمی و... موید رشد و درخشش آنها در جشنواره‌های این ۴دهه است. اکنون میانگین باسوادی کشورمان در بخش زنان ۹۳/۴ درصد است.

۵۰٪
ورزشکاران کشورمان از بانوان هستند که مدال‌های رنگین و زرین در رشته‌های متعدد را از آن خود کرده‌اند و پرچمدار هدایت کشور در رسیدن به سکوی موفقیت بوده‌اند.

۴۹٪
جمعیت کل کشور را زنان تشکیل می‌دهند.

۴۵٪
دانش آموختگان دانشگاهی زن هستند؛ در این میان بیش از ۲۰ درصد کرسی‌های تدریس در دانشگاه را این گروه تصاحب کرده‌اند.

۴۰٪
پزشکان متخصص کشور از جمعیت بانوان هستند.

۲۶٪
مدیران دولتی از نیمه‌اول سال ۱۳۹۸ از میان زنان هستند و تا پایان تابستان امسال تعداد کارمندان زن دولت به ۴۲/۲ درصد رسیده است.

۲۰٪
شرکت‌های دانش‌بنیان کشور از سوی بانوان اداره می‌شود.

۷۰۰۰ شهیده
۵۰۰۰ جانباز
زن، نماد مقاومت و نقش آفرینی ممتاز زنان در پیروزی انقلاب اسلامی و دفاع مقدس است.

۲۳۰۰ پزشک
۲۳۰۰۰ امدادگر
زن در جبهه‌های دفاع مقدس افتخار مقاومت جامعه زنان به حساب می‌آید.

۵۰ برابر شدن
تعداد بانوان پزشک متخصص و رشد ۱۶ برابری پزشکان عمومی زن نشان از انقلاب اساسی در این حوزه از سوی زنان است.

یادداشت

تقدیم به زنان سرزمین من

پروانه بهرام‌نژاد
دبیر روزهفتم

۱
دیگر تمام شد آن دوره که زنان در این مرز و بوم از کمترین جایگاه برخوردار بودند و اجازه رشد و ترقی نداشتند و همه پست‌ها و مرتبه‌های اجتماعی، فرهنگی، هنری و ورزشی در انحصار مردان بود. سال‌هاست دیگر بانوان ایرانی، نه «ضعیفه» هستند نه کم‌استعداد، بلکه آنها میراث‌دار موفقیت در عرصه‌های متعدد و سرآمد رشته‌های مختلف‌اند و نام‌شان فراتر از این مرز و بوم هم طنین‌انداز شده‌است. زنان موفقی که بیش از ۴۰سال است دوشادوش مردان گام برداشته و سری میان سرها برآورده و پرچم کشورمان را با افتخار بالا برده‌اند و نام و نشان بانوی ایران را زبانزد خاص و عام کرده و روشنگر چراغ‌های خاموش هستند.

۲
به جایگاه بانوان در ساختار جمعیتی کشور نگاه کنید، مطالعات جمعیت‌شناختی در سال‌های اخیر نشان می‌دهد که آنها نقش پیشرو در ساختار جمعیتی کشور داشته‌اند. به‌طوری که گفته می‌شود از میان تعداد کل جمعیت ایران براساس سرشماری سال ۱۳۹۵ که نزدیک به ۸۰ میلیون نفر اعلام شد، اکنون بیش از ۴۹ درصد یعنی نیمی از پیکره اجتماعی سرزمین‌مان را زنان تشکیل می‌دهند. گروهی که در ۴دهه اخیر، شاخص امید به زندگی را تکان داده و به بیش از ۷۳سال رسانده‌اند. هستی‌بخشانی که همیشه مهربان و امیدوار هستند و خورشید وجودشان در هر خانه گرمابخش است و پرفروغ و حس زندگی و زیستن را میان اعضای خانواده جاری و ساری می‌کند.

۳
اگر آمار و ارقام پایین صفحه‌های پیش رو را با دقت ببینید، حساب کار دست‌تان می‌آید! این گروه برای ارتقای دانش و تحصیلات خود نیز تلاش جانانه کرده و میانگین باسوادی کشورمان را به ۹۳/۴۳ درصد رسانده‌اند. آنها با گرایش به دانش‌ورزی، ممارست ذهنی، بسط اطلاعات و پویایی اندیشه، نقش مهمی در این عرصه برعهده داشته و حتی به افزایش تاب‌آوری خانواده در بحران‌ها نیز کمک کرده‌اند. افرادی که تا معاونت ریاست‌جمهوری و وزارتخانه‌ها و سفارتخانه‌ها راه یافته و معادلات را برهم زده و پا را فراتر از سنت‌ها گذاشته‌اند. حالا حضور پررنگ‌شان در مدیریت شرکت‌های دانش‌بنیان نیز موید این موضوع است که سیمای علمی این وطن، بدون زنان قابل ترسیم نیست.

۴
فردا مصادف با ولادت حضرت زهرا(س) و روز گرامیداشت مادر و زن است. روزی که لازم نیست برای یادآوری‌اش، تقویم را نگاه کنید. روز کسانی که همه هستی‌شان را به پای ما گذاشته‌اند و آغوش مهربان‌شان نوازشگر دلتنگی‌های همه سال‌های سپری شده ما و خواهرها و برادرهایمان بوده و هست. روز بزرگوارانی که این روز فقط یک بهانه برای بوسیدن دست‌های پرمهرشان و برای فداکاری و بردباری مادر و برای همراهی و یاری همسرانی است که نمی‌توانیم برایش ما بازایی پیدا کنیم. پس بهتر است خجالت و حیا را کنار بگذاریم و با گفتن یک دوستت دارم، روح خسته مادران و همسران را بنوازیم و مهر را از آنها دریغ نکنیم.

۵
این چند صفحه پیش رو را خوب ورق بزنید و آمار و ارقام را دقیق بررسی کنید تا یقین بیابید که دیگر تمام شد آن دوره که زنان در این مرز و بوم کمترین نقش را داشتند. حالا هر جا موفقیتی دیده می‌شود، رد پای یک زن در میان است. اثری که به این راحتی‌ها پاک‌شدنی و قابل کتمان نیست.

۶
به احترام بانوان پرافتخار وطن، دست به سینه می‌ایستیم و این صفحه‌ها را تقدیم آنانی می‌کنیم که می‌دانیم با هیچ هدیه و جمله‌ای نمی‌توانیم جبران‌کننده زحمات و رفاقت‌شان باشیم.

مریم اردبیلی از دغدغه‌های مادران شاغل می‌گوید

هیچ گنجی بدون سختی به‌دست نمی‌آید

این پزشک و کارشناس امور خانواده، فرزندان متعدد را گنج یک خانواده می‌داند و معتقد است هر فرزند با به دنیاآمدن، رزق تربیتی خود را هم همراهش می‌آورد

نیلوفر ذوالفقاری

پزشکی، دکتری تخصصی آینده‌پژوهی، سوابق کاری دولتی و غیردولتی، پژوهش و فعالیت در حوزه زنان، مشاور شهردار و مدیر کل امور بانوان شهرداری تهران، همه اینها کافی است تا «مریم اردبیلی» را به‌عنوان یک مدیر زن موفق بشناسیم. اما اهمیت تلاش و پشتکار این زن مدیر وقتی پررنگ‌تر می‌شود که بدانیم او مادر ۵فرزند است و در زندگی شخصی و خانوادگی خود هم وظیفه سنگین اما شیرین مادری را برعهده دارد. او معتقد است با تعیین اولویت‌ها و برنامه‌ریزی، زنان می‌توانند همانقدر که مادران خوبی هستند، مدیران خوبی هم باشند.

به‌نظر شما میان اشتغال و تحصیل خانم‌ها، با وظایف خانوادگی منافاتی وجود دارد؟

چه مرد و چه زن، باید به زندگی خود اولویت بدهند، همه دویدن‌ها و کارها برای زندگی کردن ماست. بچه‌دار شدن، نماد واقعی زنده‌ماندن بشر و زندگی ماست و نمی‌توان زندگی را برای کار کردن یا تحصیل تعطیل کرد. اگر تدبیر و برنامه‌ریزی وجود داشته باشد، زنان می‌توانند شغل، زندگی خانوادگی و تحصیل خود را همزمان مدیریت کنند.

شما چطور این مسیر را گذرانده‌اید؟ به‌عبارت دیگر تاکنون با سختی‌ها و چالش‌های نقش مادر ۵فرزند بودن و همسری مواجه نشده‌اید؟

بعضی پیش‌فرض‌ها را درباره این موضوع باید در ذهن مخاطب از بین ببرم. به‌نظر من داشتن ۵فرزند از شرایط تک‌فرزندی راحت‌تر است. براساس تجربه زیسته خودم و اطرافیان و مطالعات تطبیقی‌ام، می‌توانم بگویم تربیت تک‌فرزند بسیار دشوارتر است. ضمن اینکه هیچ‌کدام از موفقیت‌های انسان بدون تلاش و سختی به‌دست نمی‌آید.

دغدغه‌های مالی در این سختی‌ها چه جایگاهی دارند؟

وقتی در ۱۸سالگی ازدواج کردم، ترم اول رشته پزشکی بودم. ما هم برای سال‌های طولانی مستأجر بودیم و به‌خاطر دارم که ۱۳بار اسباب‌کشی کردیم. نمی‌خواهم شعاری صحبت کنم اما دشواری‌ها و دغدغه‌های اقتصادی برای همه اعضای جامعه وجود دارد. واقعیت این است که برای به‌دست آوردن گنج باید سختی‌های زیادی را تحمل کرد و من، فرزندان متعدد را گنج یک خانواده می‌دانم.

به‌نظر شما مادران چه دغدغه دیگری برای فرزندآوری دارند؟

بسیاری از مادران مثل من، دغدغه تامین نیازها و نان شب هم دارند، اما دغدغه مهم‌تر آنها، تربیت فرزند است. همه مادران نگران میزان زمانی هستند که باید از نظر جسمی و روحی برای فرزندشان بگذارند. خیلی اوقات نگران داشتن فرزندان بیشتر هستند چون معتقدند نمی‌رسند وظیفه مادری خود را درست انجام دهند. من معتقدم هر فرزندی که به دنیا می‌آید، رزق تربیتی خود را هم همراهش می‌آورد. من به‌عنوان یک مادر، واسطه این رزق تربیتی هستم که از طرف خدا فرستاده شده است. فرزنددار شدن سخت است، اما خداوند در مسیر این سختی ما را می‌سازد و نعمت‌های بیشتری شامل حالمان می‌کند.

به‌نظر شما برای ایجاد تعادل میان نقش‌های مختلف زنان در جامعه و خانواده چه باید کرد؟

باید جایگاه مادری، همسری و جایگاه زن را به درستی تعریف کنیم و اجازه بدهیم که زن برای انتخاب جایگاه ایده‌آل تصمیم بگیرد. در ادامه نوبت به این می‌رسد که بعد از این تصمیم‌گیری، کارهایی را که لازم است برای رسیدن به اهداف این تصمیم انجام دهیم. نکته مهم این است که راهکار حل چالش‌های اجتماعی، برگشتن به عقب و زمانی که زنان از سواد و تحصیلات عالیه محروم بودند نیست. تغییر نگرش و اصلاح دیدگاه‌ها باید اتفاق بیفتد. مثلا در موضوع فرزندآوری، الگوهای موفق فرزندآوری باید معرفی شوند تا زنان از داشتن فرزندان نترسند. وقتی تصویری از مادران با چند فرزند نبینیم، ذهنیتی از یک خانواده با چند فرزند وجود ندارد. اگر این تصویر را ببینیم، نگرانی‌هایمان هم کم‌رنگ می‌شود.

در همه این سال‌ها که در سمت‌های مختلف حضور داشتید و فعالیت بیرون منزلتان زیاد بوده، چطور در میان نقش مادری و فعالیت‌های شغلی و تحصیل تعادل برقرار کردید؟

مهم این است که اولویت خود را چه چیز بگذاریم. اولویت من همیشه فرزندانم بودند، نه اینکه همه کارهایم را تعطیل کنم تا به فرزندانم برسم. به‌نظر من اگر مادری توان خاصی در خود ببیند و بتواند برای شکوفایی آن توان و کمک به جامعه کاری کند، باید آن کار را انجام دهد زیرا اگر انجام ندهد سرخوردگی و افسردگی ناشی از آن در تربیت فرزندان نیز تأثیر منفی خواهد گذاشت و ما به مادران بانشاط برای تربیت کودکان نیاز داریم. اگر جایی احساس می‌کردم منافع و سلامت فرزندانم در خطر است، کم‌کارتر می‌شدم و تطبیق بیشتری با خانه‌داری ایجاد می‌کردم. عقیده داشتم مسیر زندگی باید به‌طور طبیعی جریان داشته باشد و برای اینکه یک کاری را پیش ببرم نباید کار دیگری را رها کنم.

به‌نظر شما چه موانعی برای فعالیت زنان در جامعه وجود دارد؟

واقعیت این است که در فضایی که زن بین دوگانه خانه یا جامعه مجبور به انتخاب یکی می‌شود، حتما چالش‌های متعددی برای حضور فعالانه او در جامعه وجود دارد. مدل ساختار، قابلیت‌های سیستم نهادی، مقررات و قوانین آنها و تعریف سنتی نقش زن و مادر در خانواده، بعضی از موانع حضور زنان در جامعه هستند. ارتقای نقش اجتماعی زن به‌خاطر مادری‌اش ضرورت دارد، مادری که کنشگری اجتماعی دارد می‌تواند تأثیر جدی روی تربیت فرزند بگذارد اما مادری که تنها غرق در نقش‌های سنتی و خدماتی خود است نه مطالعه می‌کند و نه اهمیتی به پیشرفت و ارتقای جامعه می‌دهد.

در شهرداری تهران چقدر از توانمندی زنان در جایگاه‌های مدیریتی استفاده می‌شود؟

در شهرداری، ۱۲هزار نیروی زن کار می‌کنند که از این رقم، حدود ۵۰نفر در جایگاه‌های ارشد مدیریتی هستند. مشخص است که به تعداد کافی خانم‌های متخصص و توانمند برای تکیه زدن بر مسند مدیریت وجود دارد. شاید شرایطی فراهم شود تا به‌صورت بهینه از توان همه این افراد استفاده شود تا بتوانند نقش مؤثرتری در شهر ایفا کنند. به‌دنبال این هستیم که مدیریت شهری بخشی از شناخت و تصمیم‌گیری در مسائل را با کنشگری زنان انجام دهد. اشراف نگاه زنان، ارتقای سیستم‌های مدیریتی و تحقق رویکرد تهران خانواده‌محور را سریع‌تر و راحت‌تر ممکن می‌کند و از طرف دیگر مسئله‌های شهروندان هم با این رویکرد قابل‌حل است. رویکرد جدید شهرداری، خانواده‌محوری است که البته اجرایی شدن این رویکرد نیازمند یک تحول فرهنگی بزرگ است.

مدیران شهری چطور می‌توانند زنان را در ایده‌ها و سیاست‌های مدیریتی درنظر بگیرند؟

باید در همه سطوح خدمات شهرداری نگاهی ویژه به حوزه بانوان ایجاد و نهادینه شود؛ زنان و خانواده باید در همه حوزه‌های شهری از حمل‌ونقل و ترافیک، فضاسازی، زیباسازی و کارهای فرهنگی اجتماعی و... دیده شوند و درنظر گرفته شوند تا در برنامه‌ریزی‌ها و سیاستگذاری‌ها، نیازهای زنان در شهر موردتوجه قرارگیرد. اگر مدیریت شهری قصد حل مشکلات شهر را دارد باید زنان را به شمار بیاورد. باید ببینیم از دید یک زن در یک محله شهر، چه مشکل شهری‌ای دیده می‌شود که احتمالا از نگاه مدیران و مسئولان پنهان مانده است. مشارکت گرفتن از خود زنان برای حل مشکلات، مبتنی بر کنشگری زنان در شهر می‌شود.

در موضوع فرزندآوری، الگوهای موفق باید معرفی شوند تا زنان از داشتن فرزندان بیشتر نترسند. وقتی تصویری از مادران با چندفرزند نبینیم، ذهنیتی از یک خانواده با چندفرزند وجود ندارد. اگر این تصویر را ببینیم، نگرانی‌هایمان هم کم‌رنگ می‌شود

دکتری

متولد ۱۳۵۳

پزشک، مادر ۵فرزند، مشاور امور بانوان شهردارتهران، کارشناس مسائل زنان و خانواده

ایستگاه مدیریت

اولین سفیر زن

برای سال‌های طولانی، حضور زنان به‌عنوان سفیر در صحنه سیاسی کشور طلسم شده بود، اما این موضوع با اعزام «مرضیه افخم» به‌عنوان سفیر به مالزی بالاخره شکست. افخم انحصار ۳۷ساله این سمت را شکست و به‌عنوان نخستین سفیر زن ایرانی بعد از انقلاب اسلامی موفق شد راه را برای سفیر شدن زنان باز کند. او که سابقه ۳۰سال حضور در دستگاه سیاست خارجی را دارد، در دوره‌ای معاون اداره اطلاعات و انتشارات شد و مدیر کل اطلاعات و مطبوعات و مدیر کل دیپلماسی عمومی وزارت امور خارجه و بعضی از رده‌های بالای مدیریتی در کارنامه او دیده می‌شود. معرفی افخم به‌عنوان سخنگوی وزارت خارجه سر و صدای زیادی برپا کرد و باعث شد خودش بعدها این دوره را به «شنا کردن در یک دریای پرتلاطم» تعبیر کند. مرضیه افخم متولد دی‌ماه ۱۳۴۱ در تهران است و مدارک فوق لیسانس مطالعات منطقه‌ای دانشگاه آزاد اسلامی و لیسانس زبان انگلیسی از دانشگاه علامه طباطبایی تهران را در کارنامه تحصیلی خود دارد. سمت مشاور وزیر و مدیر کل زنان و حقوق بشر وزارت امور خارجه، آخرین پست سیاسی است که به مرضیه افخم واگذار شده است. پس از افخم، چند بانوی دیگر هم موفق شدند به‌عنوان سفیر جمهوری اسلامی ایران در کشورهای دیگر معرفی شوند.

کارشناسی ارشد مطالعات منطقه‌ای

سال ۱۳۴۱

نخستین سفیر زن ایرانی بعد از انقلاب اسلامی، سفیر ایران در مالزی و سخنگوی وزارت خارجه

مسافری در کپنهاگ

در میان بانوانی که در صحنه سیاست کشور نقش‌آفرینی کرده‌اند، نام «افسانه نادی‌پور» به‌عنوان چهارمین زن سفیر بعد از پیروزی انقلاب اسلامی برای حضور در کشور دانمارک ثبت شده است. او که متولد سال ۱۳۴۶ در اصفهان است، بیش از ۲۵سال در وزارت امور خارجه کار کرده و تحصیلات دانشگاهی را تا مقطع دکتری، دانشکده حقوق و علوم سیاسی دانشگاه علامه طباطبایی ادامه داده است. نادی‌پور همچنین دوره یکساله عالی حقوق بین‌الملل را در دانشکده وزارت امور خارجه گذرانده و فعالیت در نمایندگی جمهوری اسلامی ایران نزد سازمان منع سلاح‌های شیمیایی در لاهه، سفارت جمهوری اسلامی ایران در توکیو و نمایندگی جمهوری اسلامی ایران در ژنو، بعضی دیگر از فعالیت‌های سیاسی این زن سیاستمدار و مدیر است. نادی‌پور بعد از ورود به کشور دانمارک به‌عنوان سفیر، تلاش کرد با اعلام برنامه‌های کاری خود، چشم‌انداز روشنی از اهداف فعالیت‌های سفارتخانه‌اش بسازد. توسعه روابط سیاسی بین ۲کشور، تسهیل امور مربوط به هموطنان ایرانی مقیم دانمارک، ارتقای روابط اقتصادی و همکاری‌های منطقه‌ای با پادشاهی دانمارک، اهدافی هستند که نادی‌پور به‌عنوان اولویت فعالیت‌های خود از آنها نام برد.

دکتری، حقوق و علوم سیاسی و بین‌الملل

سال ۱۳۴۶

چهارمین زن سفیر بعد از پیروزی انقلاب اسلامی برای حضور در کشور دانمارک

ریاست زنان در پست‌های دولتی و خصوصی افزایش یافته است

مدیران کاردان

حالا دیگر نام بسیاری از زنان در فهرست مدیران بزرگ‌ترین شرکت‌های دنیا و به‌عنوان صاحبان بالاترین پست‌های سیاسی و اقتصادی و رهبران کسب‌وکارهای موفق دیده می‌شود و افتخارات بسیاری در این بخش به نام این گروه ثبت شده است. در کشور ما هم آمارها نشان می‌دهند تعداد زنان شاغل نسبت به دهه‌های گذشته شیب صعودی داشته و البته سهم زنان در تصاحب جایگاه‌های مدیریتی افزایش پیدا کرده است.

۲۲۷٪ میزان رشد داوطلبی زنان برای نمایندگی مجلس در دوره یازدهم است.

کارمندان دولت ۹۵۹۷۸۳ ۹۵۹هزار و ۷۸۳نفر از کارمندان دولت، زن هستند.

۴۵٪ از کارکنانی که در معاونت حقوقی ریاست جمهوری فعالیت دارند، زن هستند.

بانو ۱۱۲۱ در کشور به امور دادگاهی و قضایی مردم رسیدگی می‌کنند.

۲۱٪ میزان افزایش زنان متقاضی برای نامزدی در انتخابات مجلس شورای اسلامی در ۴۰سال گذشته است.

کرسی مجلس ۱۱۱ ۱۱۱کرسی مجلس شورای اسلامی در همه دوره‌ها به زنان اختصاص داده شده است.

۲۰٪ از مراکز کارآفرینی با مدیریت زنان اداره می‌شود.

برابری در اشتغال برای بانوان و مردان وجود ندارد و این موضوع درباره **پست‌های مدیریتی** هم صادق است.

براساس برخی پژوهش‌ها، بیشترین حضور زنان در سطوح مدیریتی در **بخش‌های منابع انسانی، روابط‌عمومی و فناوری و مالی** است.

تعداد بیکاران زن بیشتر از مردان بیکار است اگرچه تعداد **زنان تحصیل کرده و دانش آموخته** دانشگاه‌های کشور به‌مراتب بیشتر از مردان است.

کشور جامائیکا بالاترین نسبت مدیران زن را با آمار **۵۹٫۳درصدی** دارد.

متوسط نرخ اشتغال زنان در کشورهای عضو اتحادیه اروپا **۱۱٫۳درصد** پایین‌تر از مردان است.

زنان، صاحب و مدیر بیش از **۳۰درصد** از کل کسب‌وکارهای دنیا هستند، اما بیشتر توان آنها به جای صرف در شرکت‌های بزرگ، در شرکت‌های کوچک و متوسط متمرکز شده است.

درصد وضعیت اشتغال زنان در ایران با توجه به نوع فعالیت آنها

- ۶٫۵ مدیریتی
- ۲۳ آموزشی
- ۱۴٫۴ کشاورزی
- ۲۲٫۳ صنعتی
- ۸٫۸ پزشکی
- ۲۵ سایربخش‌ها

۲۶٪ مدیران دولتی — مدیران دولتی خانم هستند از نیمه اول سال ۹۸ تا پایان تابستان امسال

۱۴٪ مشارکت اقتصادی — میزان مشارکت اقتصادی در مشاغل توسط بانوان

۴۲/۲٪ اشتغال — کارمندان زن دولت

۳۰٪ پست‌های مدیریتی — واگذاری پست‌های مدیریتی به زنان براساس قانون برنامه ششم توسعه

دکتر عاطفه سمائی‌نوروزی، نخبه و پزشک نمونه کشور

موفقیت همزاد سختی است

به تعبیر این دکتر جهادگر، توجه به کرامت انسانی مادران در سرلوحه مأموریت زنان متخصص قرار دارد

عکس: علیرضا طهماسبی

دکتری تخصصی

متولد ۱۳۶۴

پزشک نمونه و جهادگر، پژوهشگر برتر و دانشجوی نمونه دانشگاه تهران، دارای برد تخصصی وزارت بهداشت

بهنام سلطانی

میان پزشکان متعهدی که شهریورماه امسال و به مناسبت روز پزشک از سوی رئیس‌جمهور کشورمان تجلیل شدند، نام یک بانوی جوان هم به چشم می‌خورد. دکتر «عاطفه سمائی‌نوروزی» پزشک ۳۷ساله‌ای که سال ۱۳۹۰ به واسطه فعالیت‌های اجتماعی از سوی وزارت ورزش و جوانان به‌عنوان جوان برتر و سال ۱۳۹۴ به‌عنوان پژوهشگر برتر و دانشجوی نمونه دانشگاه تهران انتخاب شده، یکی از صدها بانوی پزشک ایرانی است که در دهه‌های اخیر دوره‌های آموزشی و تخصصی را پشت سر گذاشته و حالا به عنوانی کی از نمادهای پیشرفت بانوان ایران‌زمین در حوزه پزشکی شناخته می‌شود. او که در سال ۱۳۹۷ هم رتبه برتر برد تخصصی وزارت بهداشت را به‌خودش اختصاص داده بود، بر این باور است که آمارها برای اثبات پیشرفت بانوان ایرانی در حوزه پزشکی کفایت می‌کند و عملکرد آنها از نظر کمی و کیفی در مقایسه با بسیاری از کشورهای پیشرفته دنیا قابل اعتناتر است. دکتر سمائی‌نوروزی، موفقیتش را در عرصه پزشکی مدیون فضای آرام و بی‌مخاطره‌ای می‌داند که در ۴دهه اخیر برای جهش علمی زنان در داخل کشور شکل گرفته است.

در ۴دهه اخیر، کشور به لحاظ علمی به سرعت پیشرفت کرده است. بخشی از این پیشرفت‌ها به حوزه پزشکی مربوط می‌شود و بانوان در این عرصه حرف‌های زیادی برای گفتن داشته‌اند. شما فکر می‌کنید چه مولفه‌هایی بانوان ایرانی را به‌ویژه در حوزه پزشکی در متن پیشرفت‌های علمی قرار داده است؟

فارغ از همه نقدهایی که به حضور زنان در عرصه‌های علمی و پزشکی مطرح می‌شود، معتقدم یکی از الطاف خداوند به من این بوده که در سال‌های بعد از پیروزی انقلاب اسلامی متولد شوم تا در فضایی که عزت و کرامت زن محترم شمرده می‌شود، درس بخوانم و آموزش ببینم. شاید اگر چنین فضایی در کشور حاکم نبود، این فرصت برای امثال من مهیا نمی‌شد. این موضوعی است که همه طیف‌های مختلف جامعه به آن اذعان دارند و در سال‌های بعد از پیروزی انقلاب اسلامی این بستر برای دختران ایرانی فراهم شد که در یک فضای سالم تحصیل کنند و مدارج علمی را پشت سر بگذارند. آمارهایی که منتشر می‌شود آن قدر گویا و واقعی است که نمی‌توان پیشرفت‌های علمی بانوان ایرانی به‌ویژه در حوزه پزشکی را انکار کرد.

آمارها از افزایش تعداد بانوان پزشک در ۴دهه اخیر حکایت دارد؛ به‌طور مثال تعداد پزشکان عمومی زن حدود ۲۰برابر افزایش داشته است. این عدد به تنهایی می‌تواند نشانه پیشرفت بانوان ایرانی در حوزه پزشکی باشد؟

پیشرفت بانوان ایرانی در حوزه پزشکی یک ادعای پوشالی نیست و مبتنی بر حقیقت است و دوستان و همکارانی که در کشورهای منطقه و سایر کشورهای دنیا فعالیت می‌کنند، روی این موضوع اتفاق‌نظر دارند. ما به لحاظ کمی و کیفی پیشرفت‌های محسوسی داشته‌ایم. طبق آمار وزارت بهداشت، در این ۴دهه تعداد پزشکان عمومی زن از ۳هزار و ۵۰۰نفر به ۶۱هزار و ۷۰۰نفر رسیده و ۱۸برابر شده است. در بخش پزشکان تخصصی هم رشد ۵۰برابری داشته‌ایم. براساس همین آمارها، ۴۲درصد پزشکان متخصص ما زن هستند. قبل از پیروزی انقلاب اسلامی، پزشک فوق‌تخصص زن نداشتیم، اما الان بیش از ۵هزار نفر پزشک فوق تخصص زن داریم که همه آنها در همین ۴۴سال رشد کرده‌اند. نکته مهم این است که همین فرصت رشدی که برای پزشکان زن مهیا شد به کاهش مرگ‌ومیر در میان مادران ایرانی انجامیده و شاخص مرگ‌ومیر مادران از ۲۴۵مرگ در ازای هر ۱۰۰هزار تولد به عدد ۱۷ یا ۱۸ رسیده که در مقایسه با آمارهایی که در کشورهای پیشرفته دنیا منتشر می‌شود، بهتر است. پزشکانی مثل من محصول آموزش‌هایی هستیم که بعد از ۴دهه به ثمر نشسته و باز هم نکته مهم این است که همه ما توسط زنان متخصص آموزش دیده‌ایم.

شما به‌عنوان پزشک بدون مرز به برخی کشورهای منطقه هم اعزام شده‌اید و با پزشکان خارج از کشور در ارتباط بوده‌اید. خارجی‌ها درباره تخصص و مهارت زنان پزشک ایرانی چه نظری دارند؟

بیشتر آنها تصور می‌کنند امثال من در خارج از مرزها آموزش دیده و دوره‌های تخصصی را در کشورهای پیشرفته پشت سر گذاشته‌اند. وقتی به آنها می‌گویم دوره‌های تخصصی را در ایران و زیرنظر استادان زن پشت سر گذاشته‌ام، حیرت می‌کنند. نظام آموزشی و سیستم حاکم بر کشور در کنار همه دوره‌های آموزشی و تخصصی، این اعتماد به نفس را به من داده تا به کشورهای مختلف بروم و کارهای بالینی و جراحی انجام بدهم. البته این صحبت‌ها را فارغ از نگاه‌های جنسیتی مطرح می‌کنم و اصل موضوع، نگاه مبتنی بر کرامت انسانی همه زنانی است که دچار بیماری می‌شوند. کرامت انسانی یک زن زمانی محترم شمرده می‌شود که به دور از هرگونه نگرانی، بیماری و مشکلات خصوصی‌اش را با پزشک زن مطرح کند و انتظار داشته باشد خدمت کریمانه بگیرد. جمعیت زنان تحصیلکرده به‌ویژه زنان پزشک ایرانی برای مردم کشورهایی مثل نروژ و سوئد عجیب است؛ مثلا در نروژ که سومین کشور مرفه جهان است، یک مادر بیش از یک ساعت معطل خواهد شد تا پزشک زن بر بالینش حاضر شود، اما زنان روستایی ما در دوران بارداری هم از مراقبت پزشک متخصص زنان و زایمان بهره‌مند می‌شود. در دوران کودکی من، پزشکان غیرایرانی در کشور طبابت می‌کردند که بعضا نگاه محترمانه‌ای به بیمار نداشتند، اما حالا کرامت انسانی مادران برای زنان متخصص ما در درجه اول اهمیت است.

مشاهدات دوران کودکی برای شما یک انگیزه شخصی پزشک شدن‌تان است؟

انگیزه شخصی‌ام این بود در فضایی رشد کنم که برایم حجت شرعی داشته باشد. می‌خواستم به جای شغل، حرفه داشته باشم. انسان حرفه را دلی انجام می‌دهد و برای انجام دادنش تمنای مالی ندارد. این فضا در رشته پزشکی به‌ویژه تخصص زنان برایم مهیا بود.

این فضا از چه موقعی برای شما و به‌طور کلی برای زنان پزشک ایرانی مهیا شد؟

برداشت شخصی من این است که از خردادماه سال ۱۳۴۲ که قیام مردم به رهبری امام‌خمینی(ره) در آن مقطع به پیروزی نرسید، این تفکر در میان عموم مردم شکل گرفت که حرکات اصلاحی و انقلابی بدون حضور زنان به بن‌بست خواهد رسید. بذر حضور زنان ایرانی در همه عرصه‌ها از همان موقع کاشته شد و در سال ۱۳۵۷ به بار نشست؛ کما اینکه امام(ره) هم در یکی از سخنرانی‌هایشان فرمودند: «این انقلاب را زنان پیروز کردند.»

در این مسیر حتما موانعی هم وجود داشته است. اگر بخواهید شخصی به ماجرا نگاه کنید، این موانع و چالش‌ها را چطور پشت سر گذاشته‌اید؟

موانع هنوز هم وجود دارد. متأسفانه برخی دولت‌ها به گفتمان انقلاب اسلامی که مبتنی بر جوان‌گرایی، توجه به اولویت‌های زمانه و نگاه هویت‌بخشی است توجه نداشته‌اند. عده‌ای هم مدام می‌خواهند درباره جامعه پزشکی سیاه‌نمایی کنند. این کارهای جهادی که انجام می‌شود و پزشکان برای معالجه مردم به نقاط دورافتاده می‌روند، خیلی خوب است. من در این یک‌دهه اخیر در اردوهای جهادی حضور داشته‌ام و می‌دانم چقدر نگاه مردم به جامعه پزشکی را تغییر می‌دهد و اعتماد مردم را جلب می‌کند.

برای دختران دانشجویی که تازه می‌خواهند در مسیر پیشرفت و موفقیت قرار بگیرند، چه توصیه‌ای دارید؟

عمیقا بر این باورم که اهداف کوچک و بزرگ هر دو به یک اندازه وقت و انرژی طلب می‌کنند. تنها تفاوت این دو که نتایج بسیار متفاوتی به بار می‌آورد، باوری است که در ذهن انسان شکل می‌گیرد. اگر سختی‌ها و موانع را برای خودمان یک کارگاه آموزشی و تربیتی قلمداد کنیم، هرگز دچار خمودگی و ناامیدی نخواهیم شد. پیشرفت و موفقیت، همزاد تحمل سختی و نشان‌دهنده ناپایداری و گذرا بودن مشکلات و موانع است. باید جدی و سختکوش بود و فقط به موفقیت چشم دوخت.

طبابت زنان در ۴دهه اخیر پیشرفتی انکارناپذیر داشته

بانوان متخصص

وجود متخصصان زنان و مامایی در بیشتر کشورهای دنیا اهمیت فراوانی دارد. آمار و ارقام می‌گوید این موضوع مهم در سال‌های قبل از پیروزی انقلاب اسلامی نادیده گرفته می‌شد، اما در سال‌های بعد از پیروزی از این حیث پیشرفت‌های قابل اعتنایی حاصل شده است؛ به‌طوری که تعداد زنان پزشک در ۴دهه اخیر رشد چشمگیری داشته و همین موضوع به کاهش مرگ‌ومیر مادران و کشف راه‌های درمان بیماری‌های زنانه کمک کرده است. پیشرفت در این زمینه را به روایت اعداد بخوانید.

۶۰۰۰۰ پزشک عمومی زن در ایران فعالیت می‌کنند.

۶۰ ماما به ازای هر ۱۰۰هزار زن در کشور فعالیت دارند.

۳۵۰۰ پزشک عمومی زن تا سال ۱۹۷۷ در ایران طبابت می‌کردند.

۹۸٪ متخصصان جراح زنان و زایمان کشور را زنان تشکیل می‌دهند.

۳ متخصص زنان و زایمان به ازای هر ۱۰۰هزار زن در کشور فعالیت می‌کنند.

۹۵٪ زایمان‌ها در کشور توسط متخصصان زنان و زایمان انجام می‌شود.

۴۹٪ پزشکان فعال در دوره کرونا را زنان تشکیل می‌دادند.

۷۳٪ از متخصصان بهداشت در دوران کرونا را زنان تشکیل دادند.

۴۰٪ پزشکان متخصص زن در کشور

۶۰٪ پزشکان متخصص مرد در کشور

۳۰٪ زنان پزشک فوق‌تخصص در کشور

۷۰٪ مردان پزشک فوق‌تخصص در کشور

با تلاش متخصصان زن، ایران در فهرست کشورهایی که کمترین میزان مرگ به سبب سرطان دهانه رحم را دارند در رتبه دهم قرار گرفته است.

تاکنون ۷مرکز درمانی برای ارتقای بهداشت و سلامت پناهجویان زن در استان‌های پناهنده‌نشین تاسیس شده است.

با همکاری سازمان‌های غیردولتی ۷پادکست با عنوان «خانه‌مان» که مجموعه‌ای صوتی با رویکرد آگاهی‌رسانی مشکلات اجتماعی در دوره قرنطینه است برای زنان ساخته شد.

طبق استاندارد جهانی، نرخ سزارین در هر کشور نباید بیش از ۲۵درصد باشد، اما نرخ سزارین در ایران به ۵۵درصد می‌رسد.

برای پاسخگویی به سؤالات و مشکلات اجتماعی زنانی که همسران‌شان را به‌دلیل ابتلا به ویروس کرونا از دست داده‌اند ۶فایل صوتی با عنوان «مرهم» تهیه شده و در خانه‌های سلامت محله‌ها در دسترس عموم قرار گرفته است.

طرح «زنان، طلایه‌داران شفا» با همکاری وزارت بهداشت با هدف ایجاد یک شبکه مروج سلامت اجتماعی و برای آگاهی بخشی به مادران در دوران پیک شیوع ویروس کرونا اجرا شده است. در این طرح از طریق تهیه محتوای آموزشی به مادران آموزش‌های لازم داده می‌شود و تاکنون ۱۰میلیون نفر در کلاس‌های مجازی آن ثبت‌نام کرده‌اند.

نخستین‌ها

نخستین بانک بافت تخمدان انسانی کشور در سال ۲۰۱۷ ساخته شده است.

نخستین پیوند بافت تخمدان انسانی در زنان ایرانی مبتلا به سرطان در سال ۲۰۱۹ انجام شد.

«استاندارد ایمن‌بخش زایمان» عنوان نخستین کتاب ۵جلدی است که با هدف ترویج زایمان ایمن در ایران منتشر شده است.

درصد نسبت پزشکان متخصص زن به مرد در دهه‌های ۷۰ تا ۹۰

دهه ۷۰ — ۱۵٪

دهه ۸۰ — ۳۵٪

دهه ۹۰ — ۴۰٪

- نرخ مرگ‌ومیر مادران از ۹۱مورد در سال ۱۹۸۸ به ۱۶مورد در هر ۱۰۰هزار تولد در سال ۲۰۲۱ رسیده است.
- نرخ مرگ‌ومیر نوزادان به ۸/۸نفر در هر ۱۰۰هزار تولد کاهش یافته است.
- نرخ مرگ‌ومیر کودکان زیر ۵سال به ۱۴/۲نفر در هر ۱۰۰هزار تولد کاسته شده است.
- امید به زندگی زنان ایرانی از ۵۶,۲سال در سال ۱۹۷۶ به ۷۹,۴سال در سال ۲۰۱۸ افزایش یافته است.
- پوشش زایمان ایمن در کشور بیش از ۹۸درصد است.

مقایسه تعداد متخصصان مرد و زن در ۳دهه

	متخصصان زن	متخصصان مرد
دهه ۷۰	۵۹۷ نفر	۳۴۶۵ نفر
دهه ۸۰	۲۳۰۴ نفر	۴۳۲۲ نفر
دهه ۹۰	۴۲۱۰ نفر	۶۲۵۷ نفر
مقایسه تعداد پزشکان دارای پروانه صلاحیت حرفه‌ای در سازمان نظام پزشکی کشور	۳۰۷۵۹ نفر	۴۴۶۳۴ نفر

ایستگاه مهارت

راه‌اندازی کسب‌وکار

شهرداری تهران از مدتی قبل، برای حمایت از کسب‌وکارهای نوپا، مراکز تسهیل و توسعه کسب‌وکار اجتماعی «توتیا» را با هدف اشتغال‌زایی و توانمندسازی شهروندان راه‌انداخته است. در این مراکز خدمات متنوعی شامل مشاوره‌های تخصصی در حوزه کسب‌وکار، توسعه مشاغل خانگی، ایجاد زمینه اشتغال برای نیازمندان و خانواده‌های کمتر برخوردار و حمایت از کسب‌وکارهای استارت‌آپی ارائه می‌شود. شهروندان جویای کار به‌ویژه زنان بی‌سرپرست با مراجعه به مراکز توتیا که در همه مناطق تهران راه‌اندازی شده می‌توانند با شیوه‌های راه‌اندازی مشاغل خانگی و الفبای کارهای استارت‌آپی آشنا شوند. این افراد بعد از راه‌اندازی یک کسب‌وکار نوپا می‌توانند از خدمات رایگان دفتر مددکاری اجتماعی و مشاوره شغلی و کاریابی بهره‌مند شوند و محصولات‌شان را در بازارچه‌های محلی عرضه کنند. علاوه بر اینها علاقه‌مندان به راه‌اندازی کسب‌وکارهای خانگی می‌توانند در جلسه‌های کافه کسب‌وکار که در این مراکز برگزار می‌شود حضور پیدا کنند و ایده‌هایشان برای راه‌اندازی کسب‌وکارهای جدید را با شهروندان به اشتراک بگذارند. در برخی از این مراکز، صندوق‌های محلی برای کمک به افرادی که می‌خواهند کسب‌وکار خانگی راه بیندازند، تاسیس شده و متقاضیان بدون داشتن ضامن می‌توانند از تسهیلات خرد این صندوق‌ها بهره ببرند.

شنبه تا پنجشنبه

۸ صبح تا ۱۷

میدان خراسان، ابتدای خیابان خاوران، کنار بیمارستان شهدای گمنام، ساختمان مرکز خدمات اجتماعی

تزریقات یاد بگیرید

گذراندن دوره‌های آموزشی تزریقات و کمک‌های اولیه برای خانواده‌ها یک ضرورت است؛ از این رو مراکز جمعیت هلال‌احمر که در مناطق تهران با عنوان خانه‌های هلال فعالیت دارند، این آموزش‌ها را رایگان به شهروندان ارائه می‌دهند. در دوره‌های آموزشی تزریقات و پانسمان، علاقه‌مندان ابتدا دوره تئوری یک‌روزه را پشت سر می‌گذارند و درصورت کسب حد نصاب لازم، برای حضور در آزمون عملی معرفی می‌شوند. کسانی که در هر دو آزمون کتبی و عملی نمره قبولی بگیرند، موفق به دریافت مدرک و گواهینامه این دوره خواهند شد. برای ثبت‌نام در دوره تزریقات و پانسمان کافی است با همراه داشتن یک برگ از تصویر کارت ملی و صفحه اول شناسنامه و یک قطعه عکس ۴×۳ به یکی از مراکز هلال‌احمر مراجعه کنید و مراحل ثبت‌نام را انجام دهید. با یک جست‌وجوی ساده اینترنتی هم می‌توانید به لیست مراکز جمعیت هلال‌احمر در مناطق مختلف تهران دسترسی پیدا کنید. یادتان باشد که آزمون‌های کتبی و عملی هلال‌احمر ۲۰نمره دارد و برای دریافت گواهینامه باید حداقل نمره ۱۴ را بگیرید. دوره‌های آموزشی کمک‌های اولیه جمعیت هلال‌احمر ایران هم شامل آموزش روش‌های اولیه نجات زندگی یا احیای قلبی-ریوی(CPR)، خفگی و اختلالات تنفسی-ریوی، شوک و اختلالات قلبی، زخم و خونریزی، پانسمان (زخم‌بندی)، آسیب‌های اسکلتی، بانداژ و آتل‌بندی و تزریقات است.

شنبه تا چهارشنبه

۸صبح تا ۱۷

خانه‌های هلال احمر مناطق مختلف تهران

عکس: همشهری/ منا عادل

دو بانوی ملی‌پوش اسکی جانبازان و معلولان اخیرا موفق به کسب مدال‌های زرین بازی‌های جهانی شدند

قهرمانی در پیچ‌وخم اسکی

سعیده مرادی

«نسیم حسنوند» و «صدیقه روزبه» از جمله بانوان موفقی هستند که با وجود معلولیت، در رشته ورزشی اسکی خوش درخشیده و در میادین بین‌المللی برای کشور افتخار آفرین شده‌اند. آخرین موفقیت آنها به همین آبان ماه امسال برمی‌گردد که در مسابقات کاپ آسیا به میزبانی کشور «امارات» برگزار شد، مدل خوشرنگ و طلایی این رقابت‌ها را تصاحب کردند و بر گردن آویختند. گفت‌وگوی ما را با این بانوان ورزشکار موفق از دست ندهید.

نسیم حسنوند

کارشناسی ارشد روابط بین‌الملل

متولد ۱۳۷۰

عضو تیم ملی اسکی جانبازان و معلولان کشور، فعالیت در رشته‌های ورزشی شطرنج و بدمینتون پیش از اسکی، کسب ۴ مدال طلا در مسابقات برون‌مرزی و چند تندیس در کشور، کسب مقام سوم در مسابقه‌های شهرنشینان تهران در سال ۹۹؛ مسابقه‌ای که در آن هیچ معلولی حضور نداشت.

صدیقه روزبه

کارشناسی ارشد مدیریت بازرگانی

متولد ۱۳۶۱

متأهل و مادر، عضو تیم ملی اسکی جانبازان و معلولان ایران، قهرمان و مدال‌آور رشته اسکی، کسب ۳ مدال طلا در مسابقه‌های بین‌المللی و ۲ مدال نقره در مسابقه‌های کاپ آسیا.

آیا شروع فعالیت ورزشی‌تان با رشته اسکی بود؟

روزبه: دوران دبیرستان رشته‌های والیبال و کوهنوردی را دنبال می‌کردم اما پس از ازدواج اسکی را آغاز کردم. در ابتدا همسرم «صادق کلهر» به‌دلیل آشنایی با آسیب‌های ورزشی این رشته، با حضورم در مسابقه‌ها مخالفت می‌کرد اما در نهایت وقتی علاقه و موفقیت‌هایم را دید من را برای رسیدن به اهدافم کمک کرد.

حسنوند: روحیه ورزشی من در خانواده شبیه پدر کوهنوردم است. من قبل از اسکی، در دوره دبیرستان رشته‌های شطرنج و بدمینتون بازی می‌کردم و حتی در شطرنج، مقام‌های کشوری نیز به‌دست آوردم. اما از سال ۱۳۹۷ خیلی جدی رشته اسکی را شروع کردم. در آن سال بدون مشورت با اطرافیان به فدراسیون جانبازان و معلولان رفتم و از مسئولان و کارشناسان آنها خواستم رشته‌ای را باتوجه به شرایط جسمانی من، معرفی کنند. ۵سال پیش اسکی را با پیشنهاد آنها شروع کردم و امیدوارم بتوانم عنوان‌های قهرمانی بیشتری بگیرم.

تاکنون همراهی و حمایت‌های خانواده چه تأثیری در موفقیت‌هایتان داشته است؟

روزبه: از بچگی معلولیت داشتم و خوشبختانه در خانواده‌ای بزرگ شدم که همیشه و در همه مراحل زندگی به من انگیزه داده‌اند. برخلاف بسیاری از خانواده‌ها که فرزندان خود را محدود می‌کنند، خانواده به من اعتماد به نفس بخشیده و شرایطی را مهیا کردند که بتوانم در عرصه‌های مختلف پیشرفت کنم و موفق باشم. بعد از ازدواج هم همسرم بزرگ‌ترین مشوقم بود. کمک‌های بسیار و حمایت‌های او در این سال‌ها، باعث پیشرفتم در تحصیل و شغل و ورود به دنیای حرفه‌ای ورزش شده و به کمک او فهمیدم ورزش می‌تواند بهترین و مؤثرترین راه برای افزایش انگیزه و روحیه افراد باشد.

حسنوند: مشوق اصلی من در مسیر زندگی، تحصیل و ورزش، پدرم است و بعد سایر اعضای خانواده. حمایت‌های آنها تأثیر بسزایی در موفقیت‌هایم داشته است که قدردانم.

به‌نظر شما معلولیت، محدودیت به همراه دارد؟

روزبه: این وضعیت جسمی، محدودیت‌هایی را ایجاد می‌کند، اما باید به این نکته توجه کرد که خداوند توان برای مبارزه با معلولیت را نیز به افراد می‌بخشد. ورزش، بهترین راه برای رهایی از استرس‌های معلولان است. وقتی فرد معلول وارد ورزش حرفه‌ای می‌شود باید بپذیرد آسیب‌هایی هم دارد، اما انگیزه‌هایی به فرد می‌بخشد که زندگی را فعال می‌کند. به هر حال باید از فرصت زندگی نهایت استفاده را ببریم.

حسنوند: ۲سالگی بر اثر یک حادثه دست راستم آسیب دید و با نظر پزشکان به ناچار قطع شد. این نقص و تفاوت اندام را اوایل حس نمی‌کردم، اما به‌تدریج شرایطم را درک کردم. از بروجرد برای ادامه تحصیل در دانشگاه علامه طباطبایی به تهران آمدم. با اینکه سال‌ها در محیط دانشگاه و کار بودم اما شرایط جسمی‌ام را نپذیرفته بودم، از پروتز استفاده و حتی گاهی دستم را از دیگران پنهان می‌کردم. با شناخت ورزش افراد دارای معلولیت و توانمندی‌هایی که در اسکی‌بازان دیدم، نگاهم به محدودیت‌های جسمی، خودم و آینده فرق کرد. حالا به‌نظرم دختری هستم با توانایی‌های خاص. تاکنون موفق به کسب مدال طلا در رقابت‌های کشوری و بین‌المللی شده‌ام. دیگر مثل گذشته به پروتز وابسته نیستم و تفاوت اندام‌ام را پنهان نمی‌کنم. به هیچ عنوان معلولیت مانعی برای رسیدن به آرزوهایم نبوده، بلکه انگیزه‌ای برای رسیدن به خواسته‌هایم بوده است.

بزرگ‌ترین آرزوی شما چیست؟

روزبه: همیشه آرزو داشتم مدال پارالمپیک را کسب کنم. کسب این مدال به‌دلیل وجود کمبودها بسیار سخت است. هدف من حضور در المپیک و پارالمپیک و کسب مقام است.

حسنوند: طوری تمرین می‌کنم که در رقابت‌های برون‌مرزی به آرزویم، یعنی ایستادن روی سکو برسم.

چه توصیه‌ای به افراد دارای محدودیت جسمانی دارید؟

روزبه: به تمام افراد به‌ویژه بانوان چه سالم و چه معلول پیشنهاد می‌کنم در تمام مراحل به خدا توکل کنند و اینکه به‌صورت حرفه‌ای یا تفریحی وارد دنیای ورزش شوند تا تغییر شرایط روحی را احساس کنند. من هم بارها ناامید شدم، اما هیچ وقت نخواستم ورزش را کنار بگذارم. همه سختی‌ها را به جان خریده‌ام تا به جایگاهی که به آن فکر می‌کنم برسم.

وقتی هم مادر هستی و هم ورزشکار حرفه‌ای

صدیقه روزبه

بسیار سخت است که هم مادر باشی هم ورزشکار. ورزشکارانی مانند من که تشکیل خانواده داده‌اند و همسر و فرزند دارند، کار برایشان مشکل است. من به‌عنوان یک مادر باید به فکر تهیه غذای خانواده باشم. از سوی دیگر باید به درس و مشق فرزندانم رسیدگی کنم. بعد از پرداختن به امور خانواده، فرصت باقی‌مانده تمرین کنم. حتی گاهی وقت‌ها هم کم می‌آورم، اما این اصل را آموخته‌ام که مبارزه کنم و خود را با شرایط تطبیق دهم و هم مادر خوبی برای فرزندانم باشم و هم ورزشکار خوبی در عرصه‌های ورزشی.

خاطره تلخ

نسیم حسنوند

ماندگارترین خاطره من جزو تلخ‌ترین خاطره‌هایم است. من ۴سال خود را برای مسابقات برون‌مرزی که قرار بود سال گذشته در کشور هلند برگزار شود، آماده کرده بودم. برای شرکت در این مسابقات و گرفتن ویزای هلند باید تست کرونا می‌دادم، اما متأسفانه جلوی در آزمایشگاه با یک موتورسوار تصادف کردم و از مسابقات بازماندم و همه تلاش‌هایم بی‌نتیجه ماند.

بانوان ورزشکار در ۴دهه اخیر دستاوردهای متعددی کسب کرده‌اند

روی سکوی پیروزی

وقتی صحبت از دستاوردهای ورزشی کشورمان در ۴دهه عمر انقلاب اسلامی می‌شود، نمی‌توان از رشد و توسعه ورزش بانوان به‌راحتی گذشت. دستاوردهای چشمگیری که حاصل آن موفقیت همه‌جانبه زنان در حوزه ورزش و کسب افتخار برای کشور است. به کمک اعداد و ارقام مروری داشته‌ایم بر این دستاوردها.

- **۳۵۰۰۰** تعداد تقریبی مربیان زن بعد از انقلاب است که قبل از آن تنها ۹ مربی زن در کشور وجود داشت.
- **۲۰۰۰** برابر شدن تعداد داوران ورزشی بانوان در ۴دهه عمر انقلاب اسلامی دستاوردی است که حالا به ۱۶هزار نفر رسیده است.
- **۵۲۰۰** ایستگاه ورزش فعال در کشور به‌منظور ارتقای سلامتی و نشاط بانوان فعال است.
- **۴۷۳۷** باشگاه ورزشی فعال ویژه بانوان تا سال ۱۳۹۹ در کشور وجود داشت.
- **۳۰۰۰** مدال کسب شده از سوی بانوان در رقابت‌های داخلی و خارجی درخشد.
- **۱۰۰۰** باب اماکن ورزشی امکاناتی است که در اختیار بانوان قرار گرفته است.
- **۴۱۱** مرکز ورزشی اختصاصی برای افراد دارای معلولیت کشور دایر شده است.
- **۴۰۰** روستای کشور تاکنون به سالن ورزشی ویژه بانوان مجهز شده‌اند.
- **۱۴۳** رشته متنوع ورزشی در حوزه زنان فعال است.
- **۲۳** لیگ ورزشی در رشته‌های مختلف برای بانوان برگزار شده است.
- **۱۰** نفر از بانوان ورزشکار در کاروان تیم کشورمان ۲۰۲۰ توکیو حضور داشتند.
- **۲** بانوی جوان «محیا دارابیان» و «کبری لک‌زایی‌فرد» نمایندگان جدید سنگ‌نوردی کشورمان در آخرین جام جهانی فرانسه بودند.

فتح قله اورست از سوی بانوان ورزشکار ایرانی نیز یکی از نقاط عطف ورزش بانوان بود. همچنین امروز بانوان ایرانی در مسابقات مختلف انفرادی و تیمی فعال هستند و در عرصه‌های بین‌المللی حضور پررنگی دارند.

ارتقای ورزش همگانی

۹٪ در ۴دهه اخیر، ورزش‌های همگانی نیز در حوزه زنان مانند ورزش‌های تخصصی پیشرفت قابل توجهی داشته است. حاصل این پیشرفت ارتقای بیش از ۹ برابری سهم بانوان در ورزش همگانی بوده که از یک درصد به ۹ درصد رسیده است.

۱۹۹۴ در این سال «لیدا فریمان» نخستین حضور در عرصه ورزش جهانی، رقابت‌های آسیایی ۱۹۹۴ هیروشیما را تجربه کرد. او را می‌توان یک تابوشکن نامید. نخستین بانوی ورزشکار ایرانی که بعد از پیروزی انقلاب اسلامی، در رقابت‌های بین‌المللی شرکت کرد.

۲۰۰۲ سال خوبی برای ورزش بانوان ایران بود. در رقابت‌های بوسان کره، تیم تپانچه ۱۰ متر زنان ایران با کسب یک نشان نقره در میان چند تیم حاضر طلسم بی‌مدالی بانوان را شکست و «نسیم حسن‌پور» توانست مدال نقره مسابقات در رشته تیراندازی از فاصله ۱۰ متر را از آن خود کند و به‌عنوان نخستین بانوی مدال‌آور ایران در مسابقات بین‌المللی شناخته شود.

۲۰۰۶ با آغاز بازی‌های آسیایی ۲۰۰۶ قطر حضور زنان در رشته‌های گوناگون به رسمیت شناخته شد. با کسب مدال برنز شطرنج توسط «آتوسا پورکاشیان»، آویختن مدال برنز بر گردن «مهروز ساعی» و «افسانه شیحی» در رشته تکواندو، بانوان ورزشکار ایرانی لقب قهرمانان آسیا را از آن خود کردند.

۲۰۰۸ با شروع رقابت‌های المپیک چین، «نجمه آبتین» در تیراندازی با کمان، «هما حسینی» در قایقرانی و «سارا خوش جمال فکری» در تکواندو توانستند نخستین سهمیه بانوان در رقابت‌های المپیک را کسب کنند.

۲۰۱۰ زنان ورزشکار ایران برای نخستین بار با ترکیب ۸۸نفر برای سومین بار به بازی‌های آسیایی گوانگجوی چین راه یافتند که سهم رشته‌های مدال‌آور به ۶رشته کبدی، کاراته، ووشو، قایقرانی، تیراندازی و تکواندو رسید و در مجموع ۱۴نشان کسب کردند.

۲۰۱۲ در رقابت‌های قهرمانی آسیا و یتنام در سال ۲۰۱۲ «شهربانو منصوریان» نخستین مدال طلای تاریخ ووشوی ایران را از آن خود کرد.

۲۰۱۶ اوج درخشش ورزش زنان در المپیک ریو با کسب ۹سهمیه بود که خیز بلند زنان ورزشکار ایران به‌حساب می‌آید که رکورد بیشترین کسب سهمیه از آتلانتا تا ریو را به‌خود اختصاص دادند.

۲۰۱۸ در بازی‌های جاکارتا، ۳سکوی پارا آسیایی در انحصار ایران بود. برای نخستین بار ۶شطرنج‌باز زن به بازی‌های ۲۰۱۸ جاکارتا اعزام شد و با تصاحب هر سه سکوی آسیا توسط بانوان شطرنج‌باز، کشورمان برای نخستین بار شگفتی‌ساز شد.

۲۰۲۰ «زهرا نعمتی» نخستین بانوی طلایی پارالمپیک ایران است که سهمیه المپیک را نیز به‌عنوان تنها کماندار کاروان ایران به دست آورد و پرچمدار کاروان نیز بود.

۲۰۲۲ «شادی پریدر»، «الهام حسینی» و «فاطمه برمکی» سه ورزشکاری هستند که در این سال عنوان بهترین مربی شطرنج جهان، بهترین وزنه‌بردار و بهترین کوراش کار را به‌نام خود ثبت کردند.

کسب ۷ مدال بانوان در رقابت‌های پارالمپیک برای نخستین بار در سال ۱۹۸۸

کسب بی‌سابقه بیش از ۴۹ کرسی بین‌المللی ورزشی توسط بانوان برای نخستین بار در سال ۱۳۷۶

افتتاح کانال رادیویی ورزش بانوان برای نخستین بار به‌عنوان تحولی جدید در عرصه ورزش بانوان و رسانه ملی در تیرماه ۱۴۰۱

تعداد بانوان ورزشکار در رشته‌های ورزشی مختلف بعد از پیروزی انقلاب اسلامی

رشته	تعداد
اسکیت	۱۱۳۲۲ نفر
اسکواش	۱۶۲۱ نفر
اسکی	۵۰۶ نفر
بدمینتون	۱۶۲۰۹ نفر
پرورش اندام	۳۶۶۲۳ نفر
بسکتبال	۲۴۲۴۹ نفر
بولینگ‌وبیلیارد	۱۱۹ نفر
بوکس	۲۶۲ نفر
تنیس	۳۴۸۷ نفر
تنیس روی‌میز	۵۶۲۶ نفر
تکواندو	۵۲۶۱۹ نفر
تیراندازی	۳۱۱۱ نفر
تیراندازی با کمان	۱۰۴۱ نفر
جودو	۲۸۰۴ نفر
چوگان	۱۲۵ نفر
دو و میدانی	۸۴۵۲ نفر
دوچرخه‌سواری	۱۶۸۰ نفر
رزمی	۱۵۹۵۶ نفر
ژیمناستیک	۶۴۷۴۰ نفر
بازی‌های بومی	۱۳۱۸۹ نفر
سوارکاری	۱۶۸۹ نفر
شطرنج	۱۶۱۷ نفر
کبدی	۱۸۷۰ نفر
کوهنوردی	۱۶۵۱۷ نفر
کشتی	۹۶۸ نفر
شمشیربازی	۸۴۹ نفر
شنا	۵۹۶۶۷ نفر
فوتبال	۱۸۲۸۶ نفر
قایقرانی	۸۵۷ نفر
گلف	۲۸۴ نفر
موتورسواری	۳۷۹ نفر
نجات غریق	۳۷۱۴ نفر
هاکی	۴۴۸ نفر
هندبال	۷۸۸۶ نفر
والیبال	۱۲۴۳۷۰ نفر
وزنه‌برداری	۳۸ نفر
ووشو	۱۱۸۶۰ نفر
کاراته	۴۳۹۷۰ نفر
کنگ‌فو	۹۶۱۱ نفر

مقایسه درصدی تعداد ورزشکاران زن و مرد

مرد ۵۰٪ | مرد ۵۰٪

ایستگاه ورزش و تفریح

تخته گاز در بوستان ولایت

مجموعه فرهنگی ورزشی «شهربانو» منطقه ۱۹ تهران یکی از پارک‌های اختصاصی بانوان در تهران است که فعالیت‌های مختلف فرهنگی، سبک زندگی و ورزشی نظیر فوتبال، والیبال و استخر شنا دارد و امکانات تفریحی نظیر پیست کارتینگ اتومبیل‌رانی و پیست دوچرخه‌سواری نیز در آن ایجاد شده است. در مجموعه شهربانوی «بوستان ولایت» با دیوارهای بلند از سایر قسمت‌های این بوستان جدا شده تا تمام دختران و بانوان ایرانی به راحتی و با آزادی کامل، بدون هیچ‌گونه محدودیت پوششی بتوانند در این مجموعه تردد کرده و ایام خوشی را همراه دوستان و اقوام خود سپری کنند. این مجموعه ورزشی نخستین کارتینگ ویژه بانوان را در دل خود جای داده است که در غرب تهران و در بوستان ولایت واقع شده است. در این مکان علاوه بر کارتینگ، می‌توانید از زمین دوچرخه‌سواری نیز بهره ببرید. طول پیست ویژه بانوان (مجموعه شهربانو) به ۴۰۰ متر می‌رسد و ظرفیت آن در هر دور ۸ نفر است. اگر قصد دارید به این مجموعه بروید، ابتدا قبل از رفتن باید هماهنگ کنید و بعد می‌توانید با استفاده از خط ۳متروی تهران در ایستگاه «زمزم» پیاده شده و با کمی پیاده‌روی به بوستان ولایت و کارتینگ مجموعه ورزشی شهربانو برسید.

شنبه تا پنجشنبه

۸:۳۰ تا ۱۹

انتهای بزرگراه شهید نواب صفوی، بزرگراه جوانه، بوستان ولایت، مجموعه شهربانو.

بهشت مادران

بوستان «بهشت مادران» نخستین پارک زنانه تهران است که در سال ۱۳۸۷ افتتاح شد و مساحتی بیش از ۲۰ هکتار دارد. این بوستان بزرگ نه‌تنها فضایی امن و راحت برای فعالیت‌های گوناگون بانوان ایجاد کرده، بلکه با ساخت فضاها و امکانات ورزشی، محیطی مناسب برای ورزش بانوان را نیز به همراه داشته است. در این بوستان امکاناتی مانند استخر روباز، مسیر دوچرخه‌سواری، میزهای شطرنج و تنیس روی میز، زمین بدمینتون، سالن‌های ورزشی بسکتبال، والیبال، فوتبال و تیراندازی با کمان برای بانوان مهیا شده تا بانوان در محیطی امن و فارغ از هر دغدغه‌ای به ورزش بپردازند. این پارک دسترسی‌های متعددی از خیابان‌های شفایی، خیابان عطار، خیابان پروانه در جنوب شرقی و خروجی بزرگراه شهید حقانی در شمال غربی پارک دارد اما بهترین راه رسیدن به اینجا استفاده از مترو است. نزدیک‌ترین ایستگاه مترو به پارک بهشت مادران، ایستگاه «مصلی» است که در خط یک متروی تهران قرار دارد. این ایستگاه با این پارک فاصله‌ای یک کیلومتری دارد. پس از پیاده‌شدن در ایستگاه مترو مصلی، می‌توانید برای رسیدن به مقصد، اتوبوس‌های تندروی خط پنج را سوار و در ایستگاه «بهشت‌مادران» پیاده شوید. یادتان باشد پسران بالای ۵ سال اجازه ورود به پارک همراه مادرشان را ندارند و عکس گرفتن و فیلمبرداری هم در محوطه داخلی پارک ممنوع است.

شنبه تا جمعه

۷ صبح تا ۱۸

بزرگراه شهید سلیمانی (رسالت) نرسیده به پل سیدخندان

وجیهه سامانی؛ نویسنده و دبیر علمی پانزدهمین جایزه ادبی جلال آل‌احمد به دنیای ادبیات نگاه متفاوتی دارد

کتاب و کلمه به روایت زنان

نیلوفر ذوالفقاری

از «وجیهه سامانی»، نویسنده‌ای که فارغ‌التحصیل رشته زبان و ادبیات فارسی است، زیاد می‌پرسند که اگر نویسنده نمی‌شد، چه شغلی را انتخاب می‌کرد؟ او به پاسخ این سؤال خیلی فکر کرده و هربار به این نتیجه رسیده که به‌نظرش دنیا بدون کتاب و کلمه، جایی سرد، بی‌روح و غمگین است. نویسنده آثاری مثل «خواب باران»، «آن مرد با باران می‌آید»، «بادبادک‌ها» و «عروس آسمان»، بعد از اینکه بارها در جشنواره‌ها و جایزه‌های ادبی مختلف برگزیده شده و البته داوری بسیاری از این جوایز را تجربه کرده، در پانزدهمین دوره جایزه ادبی جلال آل‌احمد به‌عنوان دبیر علمی فعالیت می‌کند. با او درباره نویسندگی، ادبیات و جوایز ادبی گفت‌وگو کرده‌ایم.

کارشناسی زبان و ادبیات فارسی

متولد ۱۳۵۵

مادر، نویسنده آثار متعدد ادبی، برگزیده جشنواره‌ها و جایزه‌های ادبی مختلف و دبیر علمی پانزدهمین دوره جایزه ادبی جلال آل‌احمد

راه شما چطور به دنیای نویسندگی افتاد؟

کلاس اول دبستان با کتاب «قصه‌های خوب برای بچه‌های خوب» مهدی آذریزدی شروع شد که از پدرم هدیه گرفتم. بعد «کیهان‌بچه‌ها»ی امیرحسین فردی و قصه‌هایی که می‌نوشتم و برای مجله می‌فرستادم. کلاس دوم نقاشی‌های دنباله‌داری می‌کشیدم که نوشته داشت و قصه‌ای را روایت می‌کرد، همان کمیک‌استریپ خودمان، معلمم دید و تشویقم کرد. از طرفی در خانواده‌ای بزرگ شدم که پدر و مادرم اهل مطالعه روزنامه، مجله و کتاب بودند و مطالعه در خانه ما موضوعیت داشت. بچه‌های اول هم معمولا خیلی از پدر و مادر تقلید می‌کنند و می‌آموزند. همه اینها در ایجاد عطش و علاقه و اشتیاقم به کتاب و کلمه نقش مؤثری ایفا کردند.

نخستین نوشته‌هایتان را برای چه‌کسی می‌خواندید و چه واکنشی از اطرافیان دریافت می‌کردید؟

دوران دبستان برای کیهان بچه‌ها می‌فرستادم که مرحوم امیرحسین فردی گاهی جواب می‌داد. معلم کلاس دوم و سومم، خانم ترابی نوشته‌هایم را می‌خواند گاهی هم اجازه می‌داد پای تخته‌سیاه برای بچه‌ها نقاشی بکشم و قصه‌ام را تعریف کنم. برای پدر و مادرم هم طبیعتا می‌خواندم. از تشویق و بازخورد مثبت همه این عزیزان، انرژی می‌گرفتم و اعتمادبه‌نفس پیدا می‌کردم. در سال‌های نوجوانی هم سروش نوجوان و قیصر امین‌پور، نقشی بسیار پررنگ و جدی در مسیر نویسندگی من داشت. ارتباط ما با مجله دوسویه بود و نوشته‌هایمان در بخشی که هیأت‌تحریریه آن خود نوجوانان بودند، نقد و بررسی و چاپ می‌شد. خیلی از شاعران و نویسندگان معروفی که امروز می‌شناسیم، از بچه‌های سروش نوجوان آن سال‌ها هستند.

خودتان ابتدای راه طرفدار چه کتاب‌هایی بودید؟ آیا سلیقه ادبی شما برای مطالعه در این سال‌ها تغییر کرده است؟

آموزش حرفه‌ای من در دهه ۷۰ با پیک قصه‌نویسی حوزه هنری ادامه پیدا کرد. به ما سفارش می‌شد که باید تمام آثار کلاسیک و مشهور ادبیات ایران و جهان را بخوانیم. در یک بازه چندساله، تقریبا اکثر کتاب‌های مطرح نویسندگان بزرگ ایران و جهان را خواندم که اتفاقا کمک بزرگی در رشد و پرورش قلم و همچنین مهندسی قوه خیال بود و دایره لغات را بسیار گسترده می‌کرد. یعنی در اوایل راه، بحث سلیقه و انتخاب مطرح نبود و هرآنچه را استادان توصیه می‌کردند، می‌خواندیم. هم‌اکنون هم هر رمانی که به لحاظ فرم و محتوا برجسته باشد مطالعه می‌کنم. فرقی هم ندارد تالیف باشد یا ترجمه اما در میان نویسندگان خارجی، به آثار میچ آلبوم خیلی علاقه دارم. سبک و فضای فلسفی و معناگرای کارهایش برایم خواندنی و لذتبخش است.

به‌عنوان یک نویسنده زن، آیا با چالش‌هایی در این حرفه مواجه بوده‌اید که مردان نویسنده درگیر آنها نباشند؟

خیر. همانطور که قائل به تفکیک ادبیات و قلم زنانه و مردانه نیستم، برای مشکلات، تنگناها و چالش‌ها هم تفکیک جنسیتی نمی‌کنم. زنان و مردان نویسنده دوشادوش هم بخش مهمی از چرخه نشر کشور هستند که بی‌وجود هر کدام، این چرخه ناقص می‌شود. مشکلات حوزه نشر از گرانی و کمبود کاغذ و کتاب، ضعف سیستم پخش، حق‌التالیف‌های اندک و به ندرت، نبود تبلیغات و دیده‌شدن اثر، برای همه یکسان است.

به‌نظر شما زنان نویسنده ما موفق شده‌اند به جایگاه مناسب خود در دنیای ادبیات دست پیدا کنند؟

نه چندان. به‌نظرم بانوان نویسنده ما ظرفیت و انرژی بیش از اینها دارند و هنوز نتوانسته‌اند مخصوصا در بخش تالیف رمان، به جایگاهی که باید، برسند. در بخش مستندنگاری در یک‌دهه اخیر قلم و روایت زنان بسیار قوی ظاهر شده و شاید حتی بعضا قوی‌تر و موفق‌تر هم بوده‌اند. اما در بخش داستان و رمان هنوز جای کار بیشتری دارند.

آثار شما در جشنواره‌ها و جوایز ادبی مختلف جایزه گرفته و تجلیل شده است. جشنواره‌های ادبی را چقدر در رونق بازار کتاب و ادبیات مؤثر می‌دانید؟

جوایز ادبی باید خیلی بیشتر جنبه کاربردی و عملی پیدا می‌کرد و با متن و بدنه جامعه پیوند می‌خورد. اما متأسفانه هنوز در هیچ جایزه و رویداد ادبی شاهد این اتفاق نبوده‌ایم. ضعف عمده همه جشنواره‌ها از دولتی و خصوصی، این است که پیوست رسانه‌ای ندارند یا بسیار ضعیف عمل می‌کنند. فعالیت تمام جشنواره‌ها تا مرحله رسیدن به روی سن و معرفی برگزیدگان و دادن جوایز است و بعد از آن تقریبا اکثر آثار برگزیده از یاد می‌روند و دبیرخانه جایزه، کار را تا نزدیک به جایزه سال یا دوره بعد تعطیل می‌کند. درحالی که آثار باید به نحو مطلوبی در رسانه‌ها برای مردم تبیین شوند و برنامه‌های مختلفی برای معرفی و تبلیغ‌شان برگزار شود، مثل جلسه‌های نقد و بررسی، تبلیغات رسانه‌ای شهری، استفاده از ظرفیت رسانه ملی، پخش مناسب و گسترده آثار در تمام مناطق کشور و اختصاص باکس مربوط به این دسته کتاب‌ها در کتابفروشی‌ها همراه با پوستر معرفی کتاب یا راهنمایی کارشناس فروش کتاب و...

به‌عنوان دبیر علمی این دوره از جایزه جلال آل‌احمد، از روند انتخاب داوران بگویید.

فرایند انتخاب داوران در جایزه جلال فقط در حوزه اختیارات دبیرعلمی جشنواره نیست و با تشریک‌مساعی و هم‌فکری و گزینش اعضای هیأت‌علمی این فرایند صورت می‌گیرد. این دوره ما در خدمت ۱۹ داور در ۴ شاخه اصلی جایزه و ۳ موضوع جنبی هستیم و تلاش این بوده از تجربه و تخصص دوستان جدیدی که در دوره‌های قبل حضور نداشتند هم استفاده شود. همچنین در خدمت داورانی خارج از پایتخت بودیم تا تنوع و تکثر در دایره هیأت‌داوران گسترده‌تر شود.

معیار شما برای انتخاب آثار برگزیده چیست؟

ملاک ما در ارزیابی آثار، توجه توامان به تکنیک و محتواست. جایزه جلال یکی از معتبرترین و تخصصی‌ترین جایزه‌های ادبی کشور است که همواره به تکنیک و محتوای آثار توامان توجه داشته و دارد. طبعا امسال هم آثاری که به لحاظ شاخصه‌های ادبی و حرفه‌ای و هم از لحاظ توجه به تولید محتوای غنی و بدیع، شایسته باشند، انتخاب خواهند شد. در جایزه جلال فن و تکنیک در کنار مضمون و محتوا، به یک اندازه حائز اهمیت است. تلاش ما این است بهترین و فاخرترین اثر ادبی یک سال گذشته که از هر حیث قابل دفاع باشد، به جامعه معرفی شود.

درباره بخش‌های جنبی این دوره از جایزه جلال هم توضیح بدهید.

دبیرخانه پانزدهمین دوره جایزه ادبی جلال آل‌احمد، بخش ویژه مستندنگاری با موضوع «حاج قاسم سلیمانی» و «بخش ویژه کرونا و مدافعان سلامت» را به‌عنوان بخش‌های جنبی این دوره از جشنواره درنظر گرفته است. تمامی آثار مستندنگاری در ۲ موضوع اشاره شده که در ۳ سال گذشته به رشته‌تحریر درآمده باشند، در این بخش موردارزیابی و داوری قرار خواهد گرفت. همچنین بخش جنبی «ویرایش کتاب» در این دوره از جایزه هم برقرار خواهد بود.

این دوره از جشنواره در کدامیک از بخش‌ها با استقبال بیشتری روبه‌رو شده و دلیل آن را چه می‌دانید؟

بیشترین میزان افزایش مربوط به گروه مستندنگاری با ۹۱ درصد رشد نسبت به دوره قبلی است. در کل اقبال عمومی در یک‌دهه اخیر به آثار مستندنگاری (نداستان‌ها) خیلی بیشتر شده است. شاید بتوان گفت سلیقه و ذائقه مردم از تخیل به سمت واقعیت گرایش پیدا کرده است. طبعا فعالیت نویسندگان هم در این شاخه از رشد قابل توجهی برخوردار بوده است. چنان که بیشترین آثار موردتوجه عموم جامعه که مطرح شده و به تیراژهای بالا هم رسیده، مربوط به بخش مستندنگاری و زیرشاخه‌های آن است.

اگر نویسنده نمی‌شدید، دوست داشتید فعالیت در چه رشته‌ای را تجربه کنید؟

من در دبیرستان رشته علوم‌تجربی خواندم و در دانشگاه در یکی از رشته‌های پیراپزشکی قبول شدم. اما بعد از یک ترم انصراف دادم چون اصلا با روحیه‌ام سازگار نبود. خیلی این سؤال از من پرسیده می‌شود و خیلی جدی به آن فکر کرده‌ام. من اگر نویسنده ادبیات داستانی هم نمی‌شدم، طبعا به‌کار و حرفه‌ای گرایش پیدا می‌کردم که با دنیای سحرآمیز کلمات مرتبط بود. چون بدون کتاب و کلمه، دنیا را جای سرد، غمگین و بی‌روحی برای زندگی می‌دانم.

این روزها مشغول نوشتن چه اثری هستید؟

یک رمان عاشقانه و اجتماعی در دست دارم که به موضوعات مختلفی ازجمله کرونا می‌پردازد. نزدیک ۲سال است که کار را شروع کرده‌ام اما به دلایل زیادی روند نگارش کند پیش می‌رود. تقریبا اواسط کار هستم. امیدوارم با اتمام جشنواره جلال، دوباره به نگارش رمان برگردم.

زنان در سرزمین ادبیات ایران چه سهمی دارند؟

سیر صعودی بانوان نویسنده

با اینکه بیشتر نویسندگان معتقدند دنیای ادبیات، زنانه و مردانه ندارد، اما عدد و رقم‌ها نشان می‌دهد فعالیت زنان در دنیای ادبیات تحت‌تأثیر شاخصه‌های مختلفی بوده است. تعداد زنان نویسنده در دهه‌های اخیر افزایش چشمگیری داشته و بسیاری از پرفروش‌ترین کتاب‌های این سال‌ها، به قلم زنان نویسنده نوشته شده است.

۹۵۰۰ مولف زن در فهرست مولفان کشور ثبت شده‌اند.

۸۴۰ ناشر زن هم‌اکنون در کشور ما فعالیت می‌کنند.

۱۵۰ سال پس از زنان اروپا، نویسندگان زن ایرانی وارد عرصه ادبیات شدند.

۱۱ نویسنده زن در نخستین سال بعد از پیروزی انقلاب اسلامی ایران کتاب منتشر کردند.

۱۱ زن نویسنده تا به حال جایزه ادبی جلال آل‌احمد را برده‌اند یا اثرشان جزو برگزیده‌ها بوده است.

بیش از ۷ برابر میزان افزایش تعداد زنان نویسنده در مدت یک سال بعد از پیروزی انقلاب اسلامی ایران است.

مقایسه تعداد نویسندگان مرد و زن در سال ۱۳۵۷ و سال ۱۳۹۶

سال ۱۳۵۷ ۱۱ نفر — سال ۱۳۵۷ ۳۸۸ نفر

سال ۱۳۹۶ ۲۸۲۳۹ نفر — سال ۱۳۹۶ ۶۰۰۳۳ نفر

۶۵٪ احتمال اینکه زنان اثر غیرداستانی نویسنده غیرهم جنس خود را بخوانند، ۶۵ درصد بیشتر از مردان است.

۲۱٪ در ماه آذر ۱۴۰۱، تعداد عنوان کتاب منتشرشده در مقایسه با سال قبل کاهش یافته است.

سال ۱۴۰۱: ۹,۱۲۳ — سال ۱۴۰۰: ۱۱,۴۹۲

میانگین شمارگان کتاب در دهه‌های اخیر

- دهه ۶۰: ۷۰۰۰ نسخه
- دهه ۷۰: ۵۰۰۰ نسخه
- دهه ۸۰: ۳۵۰۰ نسخه
- دهه ۹۰: ۲۰۰۰ نسخه

شامل انواع کتاب‌های رمان، علمی، تاریخی، فرهنگی و مذهبی و...

مقایسه تعداد مولفان ادبی در دهه‌های بعد از انقلاب

- دهه اول: ۲۶۹۷۸
- دهه دوم: ۷۶۳۶۰
- دهه سوم: ۲۶۶۷۲۰
- دهه چهارم: ۶۰۴۷۸۱

تعداد ناشران زن فعال به تفکیک سال

سال	فعال
۱۳۸۱	۴۰۹
۱۳۸۵	۵۵۲
۱۳۹۰	۶۷۸
۱۳۹۱	۷۱۲
۱۳۹۲	۷۵۴
۱۳۹۳	۸۴۰
۱۳۹۴	۹۰۷
۱۳۹۵	۹۱۰
۱۳۹۶	۹۶۷
۱۳۹۷	۱۰۷۵
۱۳۹۸	۱۰۵۱
۱۳۹۹	۱۰۵۱
۱۴۰۰	۸۴۰

در سال نخست پیروزی انقلاب اسلامی تنها ۱۱ نویسنده زن در ایران کتاب منتشر کردند. در سال بعد از آن یعنی در سال ۱۳۵۸ این آمار افزایش قابل توجهی بیش از ۷ برابر پیدا کرده و ۸۰ نویسنده زن در ایران کتاب منتشر کردند.

در دهه ۸۰ تعداد زنان نویسنده از مردان نویسنده بیشتر بوده است.

کسب جایزه ادبی مهرگان ادب، جایزه هوشنگ گلشیری، جایزه روزی روزگاری و نامزد نهایی جایزه بوکر ۲۰۲۰، برخی از افتخارات نویسندگان زن ایرانی است.

از سال ۱۳۰۹ تا ۱۳۲۰ تنها ۲ زن، داستان نوشته‌اند.

نخستین زنی که داستان به معنای امروزی آن نوشته است، ایراندخت تیمورتاش است که داستان دختر تیره‌بخت را در سال ۱۳۰۹ به چاپ رساند. زهرا خانلری هم، پروین و پرویز را در سال ۱۳۱۲ و ژاله یا رهبر دوشیزگان را در سال ۱۳۱۵ منتشر کرد.

ترین‌ها

فعال‌ترین زن نویسنده ایرانی

فهیمه رحیمی

- نویسنده جریان عامه‌پسند و رکورددار فهرست کتاب‌های پرفروش فارسی است.
- بیشترین تعداد کتاب‌ها در فهرست پرفروش‌ترین‌های بعد از پیروزی انقلاب اسلامی، متعلق به اوست.
- ۷ کتاب از بین ۴۷ کتاب پرفروش پس از انقلاب اسلامی، به قلم رحیمی نوشته شده است.

قدیمی‌ترین زن نویسنده غیررسمی بعد از دوران مشروطه فخرالملوک (فخرالدوله) دختر ناصرالدین شاه بوده است.

مریم فیروز، نخستین نویسنده زن ایرانی به‌صورت رسمی است که کتاب «افسانه و افسر من» او در سال ۱۳۲۳ منتشر شده است.

قدیمی‌ترین رمان تاریخ‌گرای فارسی، سووشون به قلم سیمین دانشور است.

منبع: سالنامه آماری فرهنگ‌وهنر ۱۳۹۹ – دفتر مطالعات و برنامه‌ریزی راهبردی وزارت ارشاد و فرهنگ اسلامی

ایستگاه فرهنگ و ادب

کتابخانه زنانه

عجیب نیست که مرکزی دانشگاهی و پژوهشی با محوریت پرداختن به موضوعات زنان، منابع مطالعاتی مرتبطی برای علاقه‌مندان فراهم کرده باشد. کتابخانه تخصصی مرکز مطالعات زنان و خانواده دانشگاه تهران در سال ۱۳۸۶ راه‌اندازی شده و دارای منابع تخصصی در حوزه زنان و خانواده است. مرکز مطالعات زنان و خانواده دانشگاه تهران در پی بررسی اسناد فرهنگی بالادستی و براساس این باور که زنان در عصر حاضر در جامعه در ارتقای سلامت و کارکرد بهینه خانواده، دانشگاه و جامعه نقشی برجسته و بنیادین دارند، تشکیل شده است. این مرکز با پایلوت قرار دادن دانشگاه تهران تلاش می‌کند با شناخت وضعیت و مسائل زنان شاغل در این دانشگاه به‌سوی ایجاد فضایی سالم و کارآمد برای آنها گام بردارد و زمینه‌های لازم را برای افزایش توانمندی و به فعلیت رساندن قابلیت‌های جامعه مخاطب فراهم کند. این مرکز فعالیت‌های گسترده و پژوهشی در زمینه مسائل زنان انجام می‌دهد. علاقه‌مندان به مطالعات مربوط به زنان می‌توانند برای جست‌وجوی منابع مطالعاتی موردنظر خود، از وب‌سایت این کتابخانه هم استفاده کنند.

شنبه تا چهارشنبه

۸ تا ۱۵:۳۰

بلوار کشاورز، خیابان وصال، کوچه دکتر محمدعلی اسلامی‌ندوشن (شاهد سابق)، پلاک ۸، واحد ۷ و ۹ شرقی، مرکز زنان و خانواده دانشگاه تهران

فراغتی و کتابی و کنج کافه‌ای....

انتخاب بسیاری از ما برای ساعتی فراغت از فعالیت‌های روزمره، دور شدن از شلوغی شهر و دیدار با دوستان، کافه‌ها و رستوران‌ها هستند. به همین دلیل هم تعداد کافه‌های شهر روزبه‌روز بیشتر می‌شود، اما برای بعضی بانوان، رفتن به کافه یا رستورانی که مخصوص خودشان باشد و بتوانند از فضای آن با راحتی بیشتری استفاده کنند، گزینه مناسب‌تری است. تعداد فضاهای تفریحی اختصاصی بانوان در شهر زیاد است، اما کافه‌ها و رستوران‌های زنانه چندان نیست. نخستین فضای اینچنینی، با نام بوفه کتاب دوستانه، در شرق تهران راه افتاده است. نخستین بوفه کتاب مخصوص بانوان، مناسب برای دورهمی و قرارهای دوستانه بانوان است. در این بوفه کتاب در مناسبت‌های مختلف، کارگاه‌های آموزشی و جشنواره‌های تفریحی برپا می‌شود و جزو فضاهای خصوصی زنان در تهران به‌حساب می‌آید که مردان اجازه ورود به آن را ندارند. در طراحی دکور این کافه و بوفه از رنگ‌های روشن و شاد استفاده شده و نمای داخلی بسیار جذاب و جالبی دارد. کتابخانه این بوفه کتاب شامل کتاب‌های متنوع و پرتعدادی است که بسیاری از آنها را خود زنان به این فضا اهدا کرده‌اند.

شنبه تا جمعه

۱۱ تا ۲۱ (یکشنبه تا پنجشنبه)
۱۱ تا ۱۹ (جمعه و شنبه)

بزرگراه شهید سلیمانی (رسالت) نبش خیابان شهید کرد، مجتمع دنیای نور، طبقه ۴

به اعتقاد راحله امینیان، شاغل بودن با خانه‌داری و مادر بودن منافاتی ندارد

اولویت زندگی من؛ مادر و همسر بودن

سعیده مرادی

بانوان بسیاری در این جامعه حضور دارند که نشان داده و اثبات کرده‌اند که هم می‌توان همسر و مادر خوبی بود و هم در کار و حرفه شخصی موفق شد. یکی از آنها «راحله امینیان»، مجری باسابقه برنامه «به خانه برمی‌گردیم» شبکه تهران است. او فارغ‌التحصیل مقطع کارشناسی‌ارشد رشته روانشناسی است و نخستین حضورش در رسانه ملی به سال ۱۳۷۶ و رادیو برمی‌گردد؛ فعالیتی که در رادیو چندان طولانی نبود و امینیان بعد از قبولی در آزمون صداوسیما از سال ۱۳۷۸ وارد تلویزیون شد و اکنون در آنجا برنامه اجرا می‌کند. او به‌عنوان مجری برنامه «برپا برپا» در کنار مرحوم «فریور کیان» حضور و در برنامه‌های متعدد «تا مهر»، «آفتاب‌شرقی»، «شهر سلامتی» و «به خانه برمی‌گردیم» اجرا داشته است. امینیان در سال ۱۳۸۰ با «علیرضا کنگرلو» که در رادیو فعالیت می‌کند، ازدواج کرده و ثمره این ازدواج یک دختر به‌نام «باران» است. در آستانه روز زن با این مجری باسابقه، خوش‌اخلاق و بی‌حاشیه تلویزیون گپ مادرانه زده‌ایم.

از چه سالی اجرا را شروع کردید و ورودتان به این حرفه چگونه بود؟

شروع کارم سال ۱۳۷۵ با رادیو بود؛ البته با عنوان سردبیری و نویسندگی؛ نه اجرا. ۲بار هم تست گویندگی دادم که هر ۲بار قبول شدم، اما نرفتم. نمی‌دانم انگار دوست نداشتم. تا اینکه در سال ۱۳۷۸ شبکه ۲ یک آزمون برگزار کرد. در این آزمون هزاران نفر شرکت کردند، من هم شانس خودم را امتحان کردم، تست اجرا برای تصویر دادم و قبول شدم، اما باتوجه به اینکه در آن زمان بسیار کم‌سن و سال بودم، عوامل تولید برنامه تصویر زندگی بر این باور بودند که چهره من برای اجرای یک برنامه با رویکرد خانواده بسیار خام است و پختگی لازم را ندارد؛ بنابراین مرا به برنامه کودک و نوجوان منتقل کردند و من شروع کارم در حوزه اجرا برای گروه سنی کودک و نوجوان بود.

اولین برنامه‌ای که اجرا کردید، به یاد دارید؟

بله، نخستین برنامه که نخستین کار من در حوزه اجرا در تلویزیون هم به‌حساب می‌آید، مربوط به سال تحصیلی ۱۳۷۸ و با عنوان برنامه «برپا برپا» بود که صبح‌ها اجرا می‌شد و مخاطبان آن کودکان و نوجوانان بودند.

بعد از آن، این مسیر را چطور سپری کردید؟

سال ۱۳۷۹ برنامه «تا مهر» را که از شبکه یک سیما پخش می‌شد، اجرا کردم. همان سال در یک بازه زمانی، به طور مشترک با همسرم در برنامه آفتاب شرقی نیز حضور داشتم. سال ۱۳۸۰ به شبکه ۵ معرفی شدم و به‌مدت ۴ سال اجرای برنامه «شهر سلامتی» را بر عهده داشتم که نخستین برنامه گفت‌وگوی پزشکی در تلویزیون بود. از سال ۱۳۸۶ تا به امروز نیز یکی از مجریان برنامه «به خانه برمی‌گردیم» هستم.

مخاطبان، شما را بیشتر با اجرای برنامه‌های خانوادگی می‌شناسند. علاقه خودتان از ابتدای مجری‌گری در همین سبک و زمینه بود؟

فضای کاری و در کل اجرای من از ابتدا تاکنون همیشه درونمایه اجتماعی داشته است و همیشه سعی کرده‌ام طبق علاقه‌ام، رویکرد اجتماعی داشته باشم. با توجه به رشته تحصیلی‌ام که روانشناسی بالینی است و حضور ۱۶ ساله در برنامه به خانه برمی‌گردیم، الان واقعا روی این قضیه تعصب دارم و معتقدم باید در این حوزه حضور داشته باشم؛ چون مخاطب پذیرفته هر وقت «امینیان» را در قاب تلویزیون می‌بیند، حتما باید حرفی درباره خانواده بگوید. الان دیگر با تعصب در بخش خانواده کار می‌کنم. من به لحاظ روحی هم فرد خانواده‌محوری هستم، تربیتم هم به همین گونه بوده و در خانواده‌ای متولد شده‌ام که اعضایش خیلی به همدیگر وابسته بودیم.

به‌نظر شما مجری برنامه‌های خانوادگی باید چگونه اجرایی داشته باشد؟

مجری باید خودش باشد؛ یعنی راحله امینیان خودش باشد تا بیننده او را بپذیرد. اگر ادا درآورد یا جوری وانمود کند که از بینندگانش بیشتر می‌فهمد یا برعکس، باعث می‌شود مخاطب دیگر به او اعتماد نکند. سعی می‌کنم به مخاطبان «به خانه برمی‌گردیم» آرامش دهم تا اینکه با حرکات غیرعادی دست، صورت و کلامم اضطراب مضاعف به آنها وارد کنم.

همانطور که یاد کردید، شما را حدود ۱۵سال در برنامه به خانه برمی‌گردیم، دیده‌ایم. به‌نظر شما برنامه‌هایی از این دست تا چه حد توانسته موفق و در حل مسائل و مشکلات خانواده‌ها تأثیرگذار باشد؟

حدود ۲۴ سال از عمر برنامه «به خانه برمی‌گردیم» می‌گذرد و در این مدت، مخاطبان خود را داشته است. اگرچه امروزه به واسطه توسعه ارتباطات و ظهور تجهیزات روز از جمله فضای‌مجازی، رقیبان سرسختی برای تلویزیون شکل گرفته و تعداد مخاطبان این رسانه ملی افت داشته است، اما در همین شرایط هم برنامه «به خانه برمی‌گردیم» مخاطبان خود را دارد و این امر نشان می‌دهد این برنامه در این سال‌ها موفق بوده و توانسته نیاز مخاطب را بشناسد و در حل مشکلات تأثیرگذار باشد.

وقتی مردم شما را در کوچه و خیابان می‌بینند، چقدر خواستار طرح مسائل‌شان در برنامه‌ها هستند؟

خیلی زیاد. مردم چه در فضای مجازی یا هنگام تردد در کوچه و خیابان، درخواست‌ها و مشکلاتشان را مطرح می‌کنند و می‌خواهند در برنامه به آنها بپردازیم.

پرتکرارترین و بیشترین خواسته آنها چیست؟

پرداختن به مسائل پزشکی و روانشناسی؛ به‌عنوان مثال در بخش پزشکی می‌گویند درباره یک بیماری خاص صحبت کنید یا یک متخصص خاص را به برنامه بیاورید.

این روزها بسیاری از هنرجویان جوان به اجرا علاقه‌مند هستند. چه توصیه‌ای به این دسته از افراد دارید و به‌نظرتان آنها برای دستیابی به موفقیت باید چه ویژگی‌هایی داشته باشند؟

اجرا هم مانند بازیگری طرفداران زیادی دارد، اما کسی که در این حرفه دستش از دانش خالی باشد، حتما موفق نمی‌شود و در این عرصه باقی نمی‌ماند. به علاقه‌مندان این حرفه می‌گویم که برای موفقیت در اجرا، آگاهی، سواد، دانش و دایره واژگانتان را بالا ببرید و با شرکت در کلاس‌های معتبر از استادان مجرب بهره بگیرید؛ ضمن اینکه معتقد هستم این بزرگ‌ترین خیانت به یک مجری است که در بدو کار او را مقابل دوربین برنامه زنده قرار دهند؛ چراکه اجرای زنده نیاز به کسب تجربه دارد و بهتر است اجرای کار را از برنامه‌های تولیدی شروع کند.

شما هم مجری و هم مادر و همسر هستید. چقدر تلاش می‌کنید که در مسئولیت‌هایتان موفق باشید؟

من یک مادر هستم که در کنار مادری کردن و همسر بودن به‌کار اجرا هم می‌پردازم. مادر و همسر بودن اولویت زندگی من است. نه اینکه شعار بدهم؛ این را تمام کسانی که مرا از نزدیک می‌شناسند، تأیید می‌کنند. خانواده برای من از اهمیت خاصی برخوردار است. اگر مسئله‌ای در خانواده پیش آید، من کار را به‌خاطر حل آن مسئله کنار می‌گذارم. آخر هفته‌های من اغلب خالی است و روزهای تعطیل را تنها به برنامه‌ای که به خانواده‌ام مربوط شود، اختصاص می‌دهم.

به‌نظر شما مادر و همزمان شاغل بودن سخت نیست؟

بسیار مشکل است. بانوانی که شغل اجتماعی دارند باتوجه به نقش مادری و همسری، با کمبودها و محدودیت‌های بسیاری مواجه هستند؛ به‌عنوان مثال، قانونی برای حمایت از زنان شاغل خانه‌دار که البته فرزند هم دارند، وجود ندارد؛ درحالی که قانون باید از زنان شاغل و متأهل، بیشتر حمایت کند. این بانوان به‌شدت تحت فشارند و با استرس‌های زیادی مواجه هستند.

چه توصیه‌ای به بانوان برای مدیریت منزل و امور اجتماعی‌شان دارید؟

به‌نظر من خانه‌داری با مشاغل اجتماعی منافاتی ندارند. همچنین کار نباید مانعی برای توجه به همسر و فرزندانمان شود. این امر موضوعی مهم است و اگر همه بانوان به آن توجه کافی داشته باشند، قطعا در زندگی موفق خواهند بود.

کارشناسی‌ارشد روانشناسی

متولد ۱۳۵۷

مادر و مجری باسابقه تلویزیون، مجری برنامه‌هایی ازجمله برپا برپا، تا مهر، آفتاب شرقی، شهر سلامتی، به خانه برمی‌گردیم

ایستگاه هنر

مطالعه در ارسباران

اگر از بانوان علاقه‌مند به کتاب و مطالعه هستید، می‌توانید به کتابخانه «فرهنگسرای ارسباران» بروید. در اینجا کتاب‌های تخصصی هنر یا مرتبط با هنر به‌وفور یافت می‌شوند؛ حتی دلیل اینکه پیش‌تر اسم این کتابخانه هنر بوده، فعالیت هنری این مجموعه و دلیلی بر گرایش هنری بودن اکثر کتاب‌های این کتابخانه است. البته قفسه‌های این کتابخانه محدود به هنر نیست و در قفسه‌های دیگر کتابخانه ارسباران تهران کتاب‌های عمومی، داستان و رمان را هم می‌توانید بیابید. کتابخانه ارسباران ۱۳هزار و ۳۰۰ جلد کتاب فارسی و ۷۲۹جلد کتاب انگلیسی و حدود ۳۰۰مترمربع مساحت دارد. همچنین ۲سالن مطالعه مجزا که یکی از آنها به بانوان اختصاص دارد، از ویژگی‌های این مجموعه به‌حساب می‌آید. در این کتابخانه علاوه بر مجله‌های مهم و اثرگذار فارسی، مجله‌های خارجی نیز موجود است و اعضا می‌توانند آنها را امانت بگیرند؛ پس بدون معطلی می‌توانید به این فرهنگسرا بروید و از امکانات کتابخانه آن بهره‌مند شوید. فرهنگسرای ارسباران در محله «سیدخندان» قرار دارد. برای رسیدن به فرهنگسرای ارسباران بدون وسیله شخصی می‌توان از مترو یا تاکسی استفاده کرد. اگر تصمیم گرفتید از مترو استفاده کنید، نزدیک‌ترین ایستگاه مترو به فرهنگسرای ارسباران متروی «شریعتی» واقع در خط یک متروی تهران است. بعد از بیرون آمدن از مترو، سوار تاکسی شده و زیر پل سیدخندان پیاده شوید. سپس مسیر کوتاهی را به سمت فرهنگسرای ارسباران و خیابان جلفا پیاده‌روی کنید.

شنبه تا پنجشنبه

۸ تا ۱۹

خیابان دکتر شریعتی، نرسیده به پل سیدخندان، خیابان جلفا

تماشای زنانه تئاتر

تماشای تئاتر بسیار لذتبخش است؛ به‌ویژه اگر در فضایی باز و با چشم‌انداز زیبا اجرا شود. بوستان «پردیس بانوان» با داشتن آمفی‌تئاتر روباز این امکان را مهیا ساخته تا تئاتردوستان از این فضا بهره‌مند شوند و ساعات خوشی را برای خود رقم بزنند. بوستان پردیس بانوان که در جنوب‌شرقی تهران و سه‌راه افسریه واقع شده، ۲۷ هکتار وسعت دارد. از دیگر امکانات رفاهی این بوستان دیدنی می‌توان از مسیر دوچرخه‌سواری، جکوزی، کتابخانه، خانه سلامت، مهدکودک و دریاچه مصنوعی یاد کرد. همچنین در اطراف این دریاچه مصنوعی، آلاچیق‌هایی با طرح‌های روستایی وجود دارند که بسیار جالب هستند و درصورت تمایل، بانوان می‌توانند از آنها استفاده کنند. اگر شما هم جزو آن دسته از بانوان علاقه‌مند به تئاتر هستید، پیشنهاد می‌کنیم به آمفی‌تئاتر روباز بوستان «پردیس بانوان» سر بزنید و در کنار تماشای تئاتر و برنامه‌های دیگر از فضای لذتبخش و مفرح بوستان نیز نهایت استفاده را ببرید. دسترسی به این پردیس، سخت نیست؛ کافی است از مترو استفاده کنید و در ایستگاه «شهید رضایی» پیاده شوید. بعد با استفاده از تاکسی خود را به بوستان «پردیس بانوان» برسانید.

شنبه تا پنجشنبه

۸:۰۰ تا ۱۶:۰۰

سه‌راه افسریه، ضلع جنوب‌غربی میدان افسریه، ضلع شمال بوستان آزادگان

پیشرفت فعالیت‌های هنری و فرهنگی ایران در سال‌های اخیر، وامدار فعالیت زنان است

زگیتی هنرمند و خامش تویی

بیش از ۴۰سال است که زنان ایران پا را فراتر از روزمرگی‌ها گذاشته‌اند و حالا سرآمد عرصه‌های مختلف هستند. در این سال‌ها زیرساخت‌ها و امکانات نیز توسعه یافته و شرایط مساعدی برای رشد و پیشرفت بانوان ایران‌زمین مهیا شده است؛ به‌طوری که حالا آنها سهم بزرگی را در زمینه پیشرفت هنر و فرهنگ عهده‌دار بوده و در عرصه‌های مختلف خوش درخشیده و استعدادهای خود را نمایان کرده‌اند. این ادعا نیست و اعداد و ارقام، روشنگر موضوع است.

۱۵۰۸ مدیرمسئول زن پس از پیروزی انقلاب اسلامی، آمار قابل توجهی در حوزه رسانه است؛ درحالی که بانوان پیش از انقلاب هیچ نقشی در رسانه‌ها نداشتند.

۹۰۰ نفر تعداد بانوان فیلمساز در عرصه سینما بعد از انقلاب اسلامی است.

۱۲۸ جایزه بین‌المللی در جشنواره‌های مطرح از سوی بانوان فیلمساز ایرانی دریافت شده است.

۱۱۴ جایزه ملی جشنواره‌های مطرح کشورمان را فیلمسازان زن به‌دست آورده‌اند.

۱۰۰ برابری شدن حضور بانوان در عرصه‌های گوناگون فرهنگی و هنری ازجمله نویسندگی، کارگردانی و بازیگری، نمایانگر رشد و درخشش آنها در جشنواره‌های این ۴دهه است.

۴۵ بانوی ایرانی در جشنواره‌های مطرح بین‌المللی به‌عنوان رئیس هیأت داوران فعالیت کرده‌اند.

۲۰ بانوی کارگردان جدید در این حوزه هر سال فارغ‌التحصیل می‌شوند.

۹ بوستان اختصاصی برای بانوان در پایتخت تاکنون دایر شده است.

۱۱ آثار «سیمین اکرامی» که ۴مجسمه سنگی در پارک جمشیدیه، ۷پرنده سنگی در باغ خانه هنرمندان است و در حراج‌های بین‌المللی خرید و فروش می‌شود.

۶ بازارچه هنری و خوداشتغالی دائمی برای زنان در تهران دایر شده و این بازارچه‌ها در محله‌های مجیدیه شمالی، حکیمیه، فلکه سوم تهرانپارس، جنت آباد شمالی، شهید باقری و دریاچه خلیج‌فارس قرار دارد.

میزان بانوان فارغ‌التحصیل رشته تئاتر ایران: **۴۰٪**

میزان اداره نشریات کشور از سوی بانوان: **۱۷٪**

در سینمای قبل از انقلاب، ۲۹صنف سینما وجود داشت که خانم‌ها فقط در چند صنف سینمایی مشارکت داشتند، اما امروز حضوری فعال و تعیین‌کننده در تمام صنف‌ها دارند.

در ۵دوره نمایشگاه‌های دوسالانه (در سال‌های ۱۳۷۰ تا ۱۳۸۲) تعداد ۴۸۴ بانوی هنرمند، بیش از ۳۱/۸۴درصد کل هنرمندان شرکت‌کننده در نمایشگاه را شامل شدند.

بازیگران زن سینمای کشور در سال ۱۴۰۱ تجربیات متفاوتی را پشت سر گذاشته‌اند، حضور در آثار کمدی، پلیسی، سیاسی، تاریخی و اجتماعی باعث شد تا تنوع چرخه اکران نسبت به سال‌های گذشته بهتر باشد.

ترین‌های هنر ایران

- ادبی‌ترین: بدرالزمان قریب
- روانشناس‌ترین: پریرخ دادستان (بنیانگذاران روانشناسی نوین ایران)
- تأثیرگذارترین: نیکی کریمی
- مادرترین: شیرین یزدان‌بخش
- پرافتخارترین: لیلا حاتمی
- آموزش و پرورشی‌ترین: توران میرهادی
- محیط‌زیستی‌ترین: مه‌لقا ملاح

اولین‌های هنر ایران

بانوی کارگردان سینما

«شهلا ریاحی» نامی آشنا در تاریخ سینمای ایران محسوب می‌شود. (۱۳۹۸-۱۳۰۵) در ۱۷سالگی به خواست، حمایت و راهنمایی درست همسرش «اسماعیل ریاحی» وارد صحنه تئاتر تهران شد. او در سال ۱۳۳۰ سینمای حرفه‌ای را تجربه کرد. شهلا ریاحی با تلاش و پشتکار خود در سال ۱۳۳۵ یک فیلم ساخت و اینگونه بود که نام نخستین کارگردان زن سینمای ایران را به‌خود اختصاص داد.

تهیه‌کننده و داور سینما

«فرشته طائرپور»، متولد سال (۱۴۰۰-۱۳۳۱) در تهران، نه‌تنها نخستین تهیه‌کننده زن ایرانی است، بلکه نخستین داور زن در بخش مسابقه جشنواره فیلم فجر، نخستین داور جشنواره فیلم‌های کودکان در جشنواره‌های فرانکفورت، قاهره و حیدرآباد و همچنین نخستین سینماگر ایرانی است که در ۵۰سال گذشته توانسته به عضویت هیأت رئیسه سازمان بین‌المللی فیلمسازان کودک و ابسته به یونسکو (سیفژ) درآید. طائرپور از سال ۱۳۷۹ تا ۱۳۸۱ به‌عنوان نخستین تهیه‌کننده زن و رئیس هیأت‌مدیره خانه سینما انتخاب شد.

دوبلور فراموش‌نشدنی

«ژاله علو» متولد سال ۱۳۰۶ در تهران است و فعالیت در دوبله را از سال ۱۳۳۱ و با گویندگی در فیلم «مادر» کاری از «اسماعیل کوشان» آغاز کرد و پس از آن در فیلم‌های زیادی به‌جای ستارگان معروف سینمای جهان حرف زد. او آغازگر دوبله کارتون در ایران بود و صداپیشگی بسیاری از کارتون‌ها به سرپرستی این بانو انجام شده است. آخرین حضور تلویزیونی علو به اجرا در مجموعه «مختارنامه» برمی‌گردد. از سوی کمیسیون ملی یونسکو به پاس سال‌ها فعالیت هنری از او تجلیل شده است.

مجسمه‌ساز

اولین بانوی مجسمه‌ساز ایرانی «لیلیت تریان» (۱۳۹۷-۱۳۰۹) در تهران است که به‌نام «مادر مجسمه‌سازی ایران» شناخته می‌شود. بانو تریان، عضو هیأت داوری نخستین دوسالانه مجسمه‌سازی تهران و عضو هیأت مؤسس انجمن هنرمندان مجسمه‌ساز ایران بود که نمایشگاه‌های تَکی و گروهی بسیاری را نیز در زمینه مجسمه‌سازی برگزار کرد. نمونه‌ای از آثار او، محوطه کلیسای مریم مقدس تهران و پیکره یادبود مروپ ماشتوتس، پدیدآور الفبای ارمنی در محوطه کلیسای تارگمانچاتس مقدس تهران هستند.

نقاش خودآموخته

«مکرمه قنبری» به مدرسه نرفته بود (۱۳۸۴-۱۳۰۷) در بابل به دنیا آمد و نقاشی روی کاغذ را از ۶۷ سالگی آغاز کرد. او نقاش سبک پست مدرنیسم بود که به‌خاطر نقاشی‌هایش به شهرت جهانی رسید. نخستین نمایشگاه «مکرمه قنبری» سال ۱۳۷۴ در گالری سیحون برپا شد. او در سال ۲۰۰۱ توسط دوازدهمین کنفرانس ایران‌شناسی در دانشگاه دولتی سوئد، به‌عنوان بانوی نقاش سال معرفی و نخستین بار در سال ۱۹۹۸ فیلمی از مکرمه و آثار او توسط «مجید ماهیچی» ساخته شد.

صاحب‌سبک نقاشی

«ایران درودی» (۱۴۰۱-۱۳۱۵) نخستین نقاش صاحب‌سبک، نویسنده و کارگردانی است که پس از گذشت بیش از ۶۰سال حضور در عرصه هنر معاصر ایران از تشخصی ویژه برخوردار بود. این هنرمند سوژه نقاشی‌هایش را از پیش نمی‌دانست و حس‌هایش ناخودآگاه روی بوم شکل می‌گرفت. حتی شبی که مادرش را به خاک سپرد، دردها و حس‌هایش را روی بوم نقاشی ریخت و دردش را با نقاشی ترسیم کرد. درودی تجربه برگزاری ۶۴نمایشگاه انفرادی در موزه‌ها و گالری‌های معتبر دنیا را در کارنامه خود دارد.

مینیاتوریست

«از «کلارا آبکار» به‌عنوان نخستین زن مینیاتوریست ایران نام برده می‌شود. (۱۳۷۵-۱۲۹۴) او از هنرجویان هنرستان عالی هنرهای زیبا بود و نگارگری را نزد استادانی چون «نجودیدی»، «طاهرزاده بهزاد» و «مقیمی» آموخت و بیش از ۳۰۰اثر در زمینه‌های مختلف تذهیب، تشعیر، گره چینی و نقاشی زیر لاکی خلق کرد. آبکار در کنار مینیاتور، هنر نقش گره را از «استاد حسین کاشی‌تراش» آموخت و توانست به شیوه منحصربه‌فردی در زمینه تذهیب دست پیدا کند. تذهیب سفید با نقش بته‌جقه آبکار، یکی از آثار معروف این هنرمند در دوران معاصر است.

سفالگر

«منصوره حسینی» متولد سال (۱۳۹۱-۱۳۰۵) در تهران است که تحصیلاتش را در رم به پایان رساند. او مبدع شیوه نو «تلفیق خط و نقاشی» در نقاشی و نخستین سفالگر زن ایرانی است. حسینی در دوسالانه و نیز حضور یافت و موفق به دریافت جایزه نقاشان آسیایی در رم شد. آثار او در نمایشگاه‌های انفرادی و گروهی متعددی در ایران، ایتالیا، چکسلواکی و یوگسلاوی و ازجمله در دوسالانه تهران به نمایش درآمد. او در نگارخانه و انتاجو در شهر رم در سال ۱۳۳۶ نمایشگاهی از آثار خود را به نمایش گذاشت.

فرنگیس حیدری تغییر مسیر زندگی‌اش را مدیون نهضت سوادآموزی می‌داند

جادوی درس

مجتبی یارزمان

متولد ۱۳۵۲است اما این تاریخ در شناسنامه‌اش ۱۳۴۸ثبت شده و همین موضوع شرایط سنی ورود به مدرسه را برایش با چالش جدی مواجه کرده است. برای همین از دختران هم‌سنش عقب مانده و برای درس خواندن، راهی نهضت سوادآموزی شده است. «فرنگیس حیدری» یکی از بانوانی است که از طریق سازمان نهضت سوادآموزی باسواد شده و پس از گرفتن مدرک دیپلم به دانشگاه راه یافته و توانسته مدارج علمی را یکی پس از دیگری سپری کند. حالا او در مقطع کارشناسی‌ارشد رشته مدیریت آموزشی درس می‌خواند. حیدری کسب علم را اولویت اول زندگی خود قرار داده و توانسته در سن ۱۷سالگی واقعی(۲۱سالگی شناسنامه‌ای) دیپلم بگیرد و همزمان به دانش‌آموزان سطوح پایین‌تر در همان نهضت سوادآموزی درس بدهد. او پس از ازدواج هم وارد دانشگاه شده و با اشتیاق راهش را ادامه داده و اکنون دانشجوی مقطع کارشناسی‌ارشد است.

کارشناسی ارشد مدیریت آموزشی

متولد ۱۳۵۲

کارشناس مسئول سوادآموزی شهرقدس، مادر و بانوی موفقی که درس‌خواندن را از نهضت سوادآموزی شروع کرده و اکنون معلم نهضت و دانشجوی مقطع کارشناسی‌ارشد است.

انگیزه شما برای ادامه تحصیل چه بوده است؟

از روزی که وارد سوادآموزی شدم، تصمیم گرفتم تحت هیچ شرایطی پا پس نکشم و به همه ثابت کنم با نهضت سوادآموزی هم می‌توان به مدارج بالای تحصیلی راه یافت. در ابتدای راه، خانواده خیلی امیدی به ادامه تحصیلم نداشت و شرط حضور در سال‌های بالاتر را قبولی در درس‌ها می‌دانست. وقتی آنها انگیزه و پشتکارم را دیدند، مشوق شدند و تا کسب دیپلم از حمایتم دریغ نکردند. پس از کسب دیپلم، ازدواج باعث شد تا برای مدتی از درس دور شوم، اما همسرم برای حضور در دانشگاه تشویقم کرد و وارد دانشگاه شدم. البته با ورود به دانشگاه دوباره به نهضت بازگشتم و به‌عنوان آموزشیار مشغول تدریس شدم.

چرا اشتیاق درس خواندن بعد از گرفتن مدرک دیپلم برایتان پابرجا بود؟

بعد از اینکه دیپلمم را از نهضت دریافت کردم، شرایط ازدواج و تشکیل خانواده پیش رویم قرار گرفت و این تغییرات کمی مرا از این فضا دور کرد. اما همچنان به‌دلیل علاقه مشغول تدریس در نهضت بودم و با پشتکاری که داشتم توانستم به‌عنوان فرهنگی (معلم) به‌صورت رسمی وارد سازمان سوادآموزی شوم و در آنجا برای خدمت به مردم مثل خودم فعالیت کنم.

قبل از ورود به دانشگاه و شروع یک مسیر جدید، چه هدفی را در ذهن خود مرور می‌کردید؟

از روزی که وارد نهضت شدم، یک حس درونی متفاوتی داشتم و همین انگیزه من را برای تحمل سختی‌های مسیر بیشتر می‌کرد. بعد از موفقیت در کسب مدرک تحصیلی دیپلم، دوباره به‌صورت رسمی سوادآموز شدم، در ذهنم یک احساس ادای دین وجود داشت که دوست نداشتم تنها به آموزشیاری بسنده کنم وفعالیت خود را در این عرصه متوقف کنم. علاقه داشتم در نظام فرهنگی به کشورم و مردم این مرز وبوم بیشتر خدمت کنم. با پشتکار و توانایی‌ای که در خودم می‌دیدم، این حس وجود داشت که قطعا موفق خواهم شد تا در ادوار مختلف اثرگذاری بیشتری در نظام آموزشی کشور داشته باشم. این انگیزه همچنان در من وجود دارد و به راهم ادامه می‌دهم و کم نمی‌آورم.

آیا برایتان پیش آمد که در دوران سوادآموزی احساس خستگی هم کنید؟ یا به‌عبارت دیگر برایتان پیش آمده از مسیر رفته پشیمان شوید؟

شاید باور نکنید هر بار که افراد بی‌شماری را باسواد کرده‌ام و هر یک نفری که باسواد شده، مسیر رسیدن به پله‌های بالاتر را برایم هموار کرده است. من بعد از استخدام رسمی در آموزش‌وپرورش، در مدارس مختلف تدریس و جوایز بسیاری هم در این بخش دریافت کردم و حتی در زمانی که وارد اداره شدم، بازهم در گروه‌های آموزشی فعالیت کردم و دست از تدریس برنداشته‌ام. این علاقه به تدریس تا حدی در من زیاد بود که رئیس کل اداره آموزش‌وپرورش من را به‌عنوان کارشناس مسئول سوادآموزی شهرقدس انتخاب کرد و تا به امروز همچنان در این سمت مشغول فعالیت هستم.افراد بی سواد را به تحصیل تشویق می‌کنم.

اگر پافشاری شما برای درس‌خواندن نبود، قطعا اکنون زندگی متفاوتی داشتید. تحصیلات برای شما چه دستاوردی داشته است؟

بله دقیقا همینطور است. مسیر سپری شده زندگی‌ام را مدیون ورود به نهضت و تحصیلاتم هستم. اگر در همان روزهای اول پافشاری نمی‌کردم یا در سال‌های تحصیل پا پس‌می‌کشیدم، الان حال و روز متفاوتی داشتم و قطعا آدم خوشحالی نبودم و به‌خاطر این موضوع یک روز بدون شکرگزاری خدا نیستم. با وجود همه چالش‌ها، مشکلات و سختی‌هایی که داشتم اگر در یک کلمه بخواهم تمام این سال‌ها را خلاصه کنم، باید بگویم دستاوردم چیزی جز رسیدن به آرامش نیست.

پس باتوجه به این شرایط گمان می‌کنید به آنچه مدنظر داشتید، دست یافته‌اید؟

وقتی از درون احساس خوبی دارم و حس می‌کنم تقریبا به هرآنچه که می‌خواهم رسیده‌ام، آرامش بهترین تفسیر برای تحمل تمام سختی‌هاست.

> **مسیر سپری شده زندگی‌ام را مدیون ورود به نهضت و تحصیلاتم هستم. اگر در همان روزهای اول پافشاری نمی‌کردم یا در سال‌های تحصیل پا پس‌می‌کشیدم، الان حال و روز متفاوتی داشتم و قطعا آدم خوشحالی نبودم و به‌خاطر این موضوع یک روز بدون شکرگزاری خدا نیستم**

آدم امیدواری هستید؟

همیشه نور امید در وجودم هست که در زندگی دیگران تأثیر مثبت داشته باشم و همانطور که مسیر زندگی من با تحصیل تغییر کرد، دیگران هم به کمک من بتوانند مسیر زندگی‌شان را تغییر دهند.

گفتید دوران تحصیلات تکمیلی‌تان در زمان زندگی مشترک بوده، آن دوران فرزند هم داشتید؟

بله ورودم به دانشگاه همزمان با تولد نخستین فرزندم بود و روزهای سختی را پشت سر گذاشتم.

آن سختی‌ها را چطور سپری کردید؟

برای اینکه بتوانم هم به دانشگاه، هم به فرزندم و هم تدریسم برسم، ساعت کلاس‌هایم را صبح زود که فرزندم خواب بود برمی‌داشتم و زمانی هم که به خانه برمی‌گشتم، فرزندم تا پاسی از شب در آغوش من بی‌تابی می‌کرد. آن روزها خواب و شرایط خوبی نداشتم اما به قدری مشتاق تحصیل و آموزش بودم که همه این سختی‌ها را با روی خوش از سر گذراندم.

چه آینده‌ای برای خودتان متصور هستید؟

همیشه خدا در زندگی من حاضر بوده و هوایم را داشته است. البته من هم یقین دارم هر فردی نیت سالم و درستی داشته باشد، قطعا امدادهای غیبی خداوند هم او را یاری خواهد کرد.

هدف پیش رویتان چیست؟

هدفم خدمت به همنوعان است و در این راه هرچه بیشتر خدمت کنم، خوشحال‌تر خواهم بود. آینده برای من همیشه روشن است و تا زمانی که زنده‌ام، از این راه پا پس‌نمی‌کشم.

درس خواندن را تا کی ادامه می‌دهید؟

اگر خدا یاری کند قصد دارم مدرک دکتری هم بگیرم و تصمیم دارم پس از بازنشستگی تمام خاطراتم و اتفاق‌ها را بنویسم و در قالب یک کتاب چاپ کنم.

به لطف انقلاب اسلامی یاد کردید، نقش نظام را برای تأمین امکانات موردنیاز بانوان و حذف مشکلات آنها در ادامه تحصیل را که پیش از آن داشتند، چطور ارزیابی می‌کنید؟

حقیقتا ما مدیون امام(ره) و اندیشه‌های ایشان هستیم. زمانی که امام خمینی(ره) سوادآموزی را همگانی اعلام کردند، شرایط و موقعیت تحصیل برای همه فراهم نبود. ما در آن دوران شهرستان بودیم و کلاس‌های درس دانش‌آموزی مختلط و همین موضوع مانع بسیار جدی برای تحصیل دختران در خانواده‌ها بود. بعد از پیروزی انقلاب اسلامی هم من از نظر شناسنامه‌ای سنم بالا بود و اگر سیستم قدیم وجود داشت، امکان ادامه تحصیل نداشتم، اما فرمان حضرت امام(ره) باعث شد تا وارد نهضت سوادآموزی شوم و دریچه‌ای تازه به روی زندگی من باز شد. چراکه متولد سال ۱۳۵۲هستم اما این تاریخ در شناسنامه‌ام ۱۳۴۸ثبت شده و همین موضوع شرایط سنی ورود به مدرسه را دشوار کرد و سال‌ها بعد راهی نهضت شدم.

رشد قابل‌ملاحظه سواد و تحصیلات بانوان در ۴۰ سال

بر مدار پیشرفت

تا قبل از پیروزی انقلاب اسلامی، فرهنگی اشتباه در باور عمومی رواج داشت و نقش زنان را نادیده می‌گرفت و آنان از ابتدایی‌ترین حقوق انسانی و شهروندی محروم بودند. رتق‌وفتق امور خانه و انجام وظایف مادری، در آن روزها تنها نقش متصور برای یك زن بود. در بیشتر موارد آنها حتی اجازه تحصیل و کسب حداقل سواد و تقریبا در امور اداری کشور نقش نداشتند. اما با پیروزی شکوهمند انقلاب اسلامی و از همان روزهای اول، این ذهنیت کاملا تغییر کرد و صحبت از برابری حقوق زنان و مردان به میان آمد. نقش زنان رفته‌رفته در تمام امور کشور پررنگ‌تر و شاخص‌های سوادآموزی و تحصیل در مدارج عالی برای زنان به یك روال عادی تبدیل شد. حالا براساس آمارهای رسمی منتشر شده، جایگاه زنان با مردان کاملا برابر شده و حتی در برخی موارد هم آنها پیشی گرفته‌اند. به‌طوری که به گفته رئیس سازمان نهضت سوادآموزی، اکنون نرخ رشد سواد زنان کشور به ۴، ۹۳ درصد می‌رسد.

٪۱۲۶ نرخ رشد سوادآموزی
۱۳/۷۷درصد نرخ رشد سوادآموزی زنان تا سال ۱۳۵۵ بوده است اما نرخ رشد از سال ۱۳۵۵ تا ۱۳۸۳ به ۱۲۶ درصد رسیده است.

٪۹۳,۴ میانگین باسوادی
۹۴,۷درصد هم‌اکنون میانگین باسوادی کشورمان است که این میزان در بخش زنان به ۹۳,۴ درصد می‌رسد.

۳۵ نفر از هر ۱۰۰زن ایرانی
قبل از پیروزی انقلاب اسلامی و براساس آخرین سرشماری که در سال ۱۳۵۵ صورت گرفته بود، باسواد بود.

٪۶۰ نرخ رشد سواد بانوان
نرخ رشد سواد بانوان از سال ۱۳۸۳ تاکنون است.

۹۵ نفر از هر ۱۰۰زن ایرانی
در مقایسه سرشماری سال ۱۳۵۵ با سال ۱۳۹۵، باسواد هستند.

٪۹۰,۵ از جمعیت اکنون باسوادند

براساس مطالعات موجود در کتاب‌های تاریخی در سال ۱۳۳۵ نسبت باسوادی زنان تنها ۸درصد بوده که ۱۰سال بعد به ۱۷/۹درصد رسید و در سال ۱۳۵۴ نسبت باسوادی زنان ۳۵/۵درصد بود. یعنی در سال‌های آخر حکومت پهلوی حدود ۶۵درصد از زنان ایران بیسواد بودند.

بیش از ۵۱درصد از جمعیت دانشجویان و فارغ‌التحصیلان دانشگاه‌ها و مؤسسات آموزش‌عالی را بانوان تشکیل می‌دهند.

درصد باسوادی زنان ۶ سال به بالا

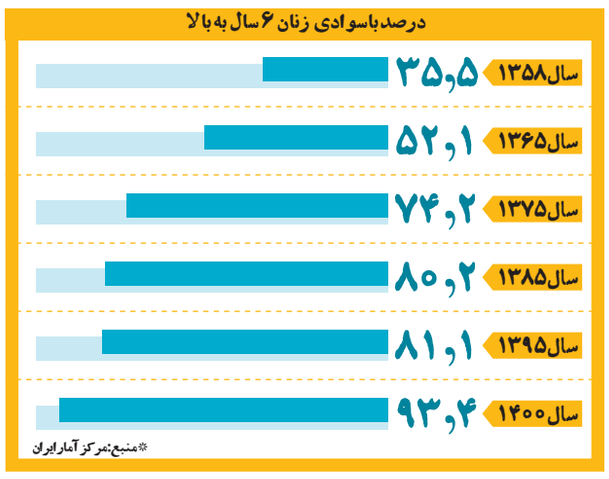

*منبع: مرکز آمار ایران

تحصیلات تکمیلی
تا سال ۱۳۵۵ از هر ۱۰۰۰ نفر، ۹زن تحصیلات تکمیلی داشت که این رقم در سال ۱۳۹۵ به ازای هر ۱۰۰۰ نفر ۱۶۵ نفر دارای تحصیلات تکمیلی رسید.

صندلی‌های استادان زن در دانشگاه
در سال ۱۳۵۵ تنها ۱ درصد از صندلی استادان دانشگاه به بانوان اختصاص داشت ولی تا سال ۱۳۸۵ تعداد صندلی‌های تصاحبی بانوان به ۲۱ درصد رسید.

دانشجویان
تا سال ۱۳۵۵ کمتر از ۱۰ درصد از تعداد دانشجویان را زنان تشکیل می‌داد اما از سال ۱۳۵۵ تا سال ۱۳۹۵ این تعداد به ۴۵ درصد رسید و از سال‌های ۱۳۹۵ تا ۱۴۰۰ به بیش از ۴۹ درصد ارتقا یافته است.

تعداد دانشجویان زن آموزش عالی در سال ۱۴۰۰

شهر	تعداد دانشجو	تعداد دانشجو در هر ۱۰۰هزار نفر	دانشجوی زن
کل کشور	۳۳۲۹۷۶۶	۳۹۶۱	۴۹/۱
تهران	۷۱۶۸۸۱۶	۵۱۰۸	۴۹/۳

*منبع مؤسسه پژوهش و برنامه‌ریزی آموزش عالی. گروه پژوهش‌های آماری و فناوری اطلاعات

در سال ۱۴۰۰ تفاوت نرخ باسوادی بانوان و مردان به کمتر از ۶,۱درصد رسیده است.

وضعیت سواد زنان در سال‌های ۱۳۵۵ تا ۱۳۹۵

سال	جمعیت زنان	جمعیت زنان باسواد	جمعیت زنان بی‌سواد	درصد زنان بی‌سواد
۱۳۵۵	۱۳,۱۸۰,۰۰۰	۴,۶۷۹,۰۰۰	۸,۵۰۸,۰۰۰	۶۵
۱۳۶۵	۱۸,۸۸۰,۰۰۰	۹,۸۳۵,۰۰۰	۹,۰۵۱,۰۰۰	۴۸
۱۳۷۵	۲۵,۷۶۱,۰۰۰	۱۹,۱۱۷,۰۰۰	۶۶,۴۳۸,۰۰۰	۲۶
۱۳۸۵	۳۱,۴۲۵,۰۰۰	۲۵,۲۴۶,۰۰۰	۶,۱۷۹,۰۰۰	۲۰
۱۳۹۰	۳۳,۶۰۲,۰۰۰	۲۷,۲۳۵,۰۰۰	۶,۱۴۳,۰۰۰	۱۹
۱۳۹۵	۳۵,۳۳۸,۰۰۰	۲۹,۷۵۳,۰۰۰	۵,۵۶۹,۰۰۰	۱۶

تعداد زنان کشور براساس مدرک تحصیلی از سال ۱۳۸۶ تا ۱۳۹۷

سال	جمع کل	کاردانی	کارشناسی	کارشناسی ارشد	دکترای تخصصی
۱۳۸۶-۸۷	۱۴۵۶۱۲۶	۳۱۶۶۹۰	۱۰۴۵۷۳۱	۶۰۷۱۸	۳۲۹۸۷
۱۳۸۷-۸۸	۱۶۸۸۲۲۳	۲۷۹۱۵۵	۱۲۹۶۲۵۳	۷۹۰۷۹	۳۳۷۳۶
۱۳۸۸-۸۹	۱۸۷۴۷۲۲	۳۹۱۴۲۹	۱۳۳۳۳۸۷	۱۰۹۴۶۷	۴۰۴۳۹
۱۳۸۹-۹۰	۲۰۳۷۸۷۵	۳۹۵۹۸۳	۱۴۶۰۳۸۲	۱۳۶۳۸۶	۴۵۱۲۴
۱۳۹۰-۹۱	۲۲۰۲۶۸۵	۳۸۳۴۳۴	۱۵۷۸۷۱۷	۱۹۱۱۶۰	۴۹۳۷۴
۱۳۹۱-۹۲	۲۱۳۶۰۲۲	۲۹۸۴۶۹	۱۵۶۱۲۸۷	۲۱۶۸۵۷	۵۹۴۰۹
۱۳۹۲-۹۳	۲۲۵۳۷۶۴	۳۴۱۷۰۶	۱۵۵۵۵۶۳	۲۸۶۵۵۲	۶۹۹۴۳
۱۳۹۳-۹۴	۲۲۰۰۳۷۵	۳۴۴۷۸۵	۱۴۴۱۵۹۰	۳۳۳۰۰۴	۸۰۹۹۶
۱۳۹۴-۹۵	۲۰۰۲۵۵۹	۲۵۲۲۲۹	۱۳۰۰۰۷۲	۳۵۷۵۳۸	۹۲۷۲۰
۱۳۹۵-۹۶	۱۸۷۱۵۹۶	۲۳۲۷۵۷	۱۱۷۹۷۵۰	۳۵۳۵۵۳	۱۰۵۵۳۶
۱۳۹۶-۹۷	۱۶۸۵۱۶۰	۲۱۳۹۹۸	۱۰۵۷۲۸۱	۳۰۴۴۱۸	۱۰۹۴۶۳

ایستگاه آموزش

دروازه ورود به حرفه‌وفن

هرچه به‌دنبال کسب علم و دانش باشیم باز هم از اقیانوس بی‌انتهای دانش، سهم اندکی خواهیم داشت، اما کسب مهارت‌های گوناگون، وزن کشتی علمی ما را سنگین و بزرگ‌تر خواهد کرد. در این شرایط بانوان هم نباید از کسب مهارت‌های موجود بی‌نصیب بمانند. از این‌رو سازمان فنی‌وحرفه‌ای کشور به‌تازگی دوره‌های اختصاصی ویژه بانوان را در دستور کار قرار داده که در رشته‌های متعدد برگزار می‌شود. تنها شرط شرکت در این دوره‌ها، داشتن مدرک تحصیلی دیپلم بوده و ثبت‌نام در دوره‌ها برای عموم آزاد است. علاقه‌مندان برای نام‌نویسی در دوره‌های سازمان فنی‌وحرفه‌ای کشور باید به نشانی Portaltvto.com پایگاه اینترنتی سازمان فنی‌وحرفه‌ای مراجعه و پس از آن در دوره‌ها ثبت‌نام کنند. برخی از این دوره‌ها و رشته‌ها متقاضیان بیشتری دارند که سازمان فنی‌وحرفه‌ای از طریق برگزاری آزمون، علاقه‌مندان را جذب و راهی کلاس‌ها می‌کند. همچنین یکی دیگر از ویژگی‌های این دوره‌های آموزشی، ارائه مدرک معتبر به شرکت‌کنندگان از سوی این سازمان است تا بعد از فارغ‌التحصیلی به کمک آن و به‌راحتی بتوانند وارد بازار کار شوند.

شنبه تا چهارشنبه

۸صبح تا ۱۶

خیابان آزادی، نبش خیابان خوش، سازمان آموزش فنی‌وحرفه‌ای کشور

آموزش‌های تک‌موضوعی

پژوهشکده زن و خانواده، دوره‌های کوتاه‌مدت حضوری و آنلاین، تک‌موضوع آموزشی مباحث زن و خانواده را در فصل زمستان ۱۴۰۱برگزار می‌کند. این دوره‌های آموزشی ترویجی تک‌موضوعی برای علاقه‌مندان به موضوع‌های زن، خانواده و جمعیت، نگاه کلامی به حوزه جنسیت، زن، خانواده و فضای مجازی و آسیب‌شناسی خانواده اجرا می‌شود. علاقه‌مندان برای شرکت در دوره‌ها می‌توانند از طریق لینک ثبت‌نام دوره‌ها https://lms.wfrc.ac.ir/product-category/on-line-course برای هر موضوع ثبت‌نام کنند. مدرس فصل اول حجت‌الاسلام والمسلمین محمدرضا زیبایی‌نژاد است و دوره نگاه کلامی به حوزه جنسیت را حجت‌الاسلام دکتر مجید دهقان برعهده دارد. دوره زن، خانواده و فضای مجازی هم از سوی فهیمه زارع اداره می‌شود و کارگاه آسیب‌شناسی خانواده را دکتر سمیه حاجی‌اسماعیلی برگزار خواهد کرد. مهلت ثبت‌نام در دوره‌ها پایان دی‌ماه ۱۴۰۱است و افراد می‌توانند برای اطلاعات بیشتر با بخش آموزش از طریق شماره ایتایی آموزش ۰۹۰۱۱۰۶۷۴۷۷مکاتبه یا با شماره ۰۵۸-۲۵۳۲۶۳۳۵۷ داخلی‌های ۴۶۱۶یا ۴۶۱۷تماس بگیرند. برای همه شرکت‌کنندگان در دوره‌های فوق گواهی حضور در دوره صادر خواهد شد.

شنبه تا پنجشنبه (متغیر)

۱۰ تا ۱۴

بلوار کشاورز، خیابان نادری، کوچه حجت‌دوست، پلاک ۵۶، طبقه سوم

دکتر مریم تاج‌آبادی‌ابراهیمی، مؤسس انجمن پروبیوتیک و مدیرعامل یکی از موفق‌ترین شرکت‌های دانش‌بنیان کشور

باید چند برابر مردان تلاش کنیم

فعالیت‌های تحقیقی و اقتصادی این بانوی موفق منجر به جلوگیری از خروج ده‌ها میلیون دلار ارز از کشور شده است

دکتری

متولد ۱۳۵۴

استادیار دانشگاه، رئیس هیأت‌مدیره انجمن پروبیوتیک و غذاهای فراسودمند، مدیرعامل گروه دانش‌بنیان تک ژن زیست، مؤسس و رئیس هیأت‌مدیره شتاب‌دهنده لاکتوویژن، شخصیت سال صنعت غذا در سال ۱۴۰۰ و کارآفرین نمونه کشوری در حوزه دانش‌بنیان

بهنام سلطانی

آمار تعداد بانوان شاغل در شرکت‌های دانش‌بنیان و تعداد بانوان محققی که با ایده‌های نو در این صنعت نسبتا نوپا فعالیت می‌کنند، نشانگر این است که بانوان ایرانی در آینده‌ای که خیلی هم دور نیست به بازیگران اصلی صنعت و اقتصاد کشور تبدیل خواهند شد. دکتر «مریم تاج آبادی ابراهیمی» یکی از این افراد است که در نظرسنجی ماهنامه «کارآفرینی و صنعت غذا» به‌عنوان شخصیت سال صنعت غذا در ۱۴۰۰ انتخاب شده و یکی از موفق ترین بانوان ایرانی است که در حوزه رشته زیست فناوری و تولید محصولات پروبیوتیک فعالیت دارد و مؤسس و رئیس هیأت‌مدیره انجمن پروبیوتیک و غذاهای فراسودمند و مدیرعامل گروه تک‌ژن زیست است. او علاوه بر کارآفرینی، به‌عنوان مدرس در دانشگاه تدریس می‌کند و چندین طرح موفق دانشگاهی را هم با ایده‌های تازه و خلاقانه وارد چرخه تولید کرده است. نخستین تولیدکننده محصولات پروبیوتیک در ایران می‌گوید نتیجه فعالیت‌های تحقیقی و اقتصادی‌اش درنهایت منجر به جلوگیری از خروج ده‌ها میلیون دلار ارز از کشور شده و این تنها گوشه‌ای از توانمندی بانوان ایرانی در حوزه دانش‌بنیان است.

بیش از یک‌دهه از شروع فعالیت جدی شرکت‌های دانش‌بنیان داخلی گذشته و در همین مدت زمان نسبتا کوتاه، بانوان ایرانی به سرعت در این زمینه پیشرفت کرده‌اند. طبق آمار و ارقام معاونت علمی و فناوری ریاست‌جمهوری ۲۰درصد شرکت‌های دانش‌بنیان توسط بانوان اداره می‌شود و ۱۷درصد از سهام شرکت‌های دانش‌بنیان را زنان در اختیار دارند. این فضا چطور برای بانوانی مثل شما مهیا شد تا در حوزه دانش‌بنیان به چنین جایگاهی برسید؟

واقعیت این است که بیش از نیمی از تحصیلکرده‌های کشور را بانوان تشکیل می‌دهند، اما وقتی موضوع مدیریت در نهادها و سازمان‌های دولتی مطرح می‌شود، نقش آنها رنگ می‌بازد. این چالش برای ورود بانوان به بازار کسب‌وکار هم وجود دارد و کمتر پیش می‌آید که زنان ایرانی صندلی‌های مدیریتی را به‌ویژه در زمینه مدیریت کلان کشور تصاحب کنند. فعالیت شرکت‌های دانش‌بنیان در کشور موقعیتی بود که بانوان کارآفرین ایرانی خودشان را نشان بدهند. بانوان تحصیلکرده‌ای که می‌توانستند برای خودشان کسب‌وکاری راه بیندازند از طرف شرکت‌های دانش‌بنیان حمایت شدند و این موقعیت ایجاد شد تا توانایی‌شان را نشان بدهند. البته هنوز هم توانایی و ظرفیت بانوان در بازار کسب‌وکار به‌طور کامل نشان داده نشده و درصد حضور زنان ایرانی در جایگاه‌های مدیریتی شرکت‌های دانش‌بنیان قابل توجه نیست.

این موقعیت چگونه برای شما فراهم شد؟ ورودتان به حوزه شرکت‌های دانش‌بنیان حاصل تلاش شخصی بود یا اینکه بستر برای حضور همه بانوان ایرانی در این عرصه مهیا است؟

اگر بخواهیم واقع‌بینانه به ماجرا نگاه کنیم باید بگوییم هیچ قانون خاصی وجود ندارد که بانوان کارآفرین در حوزه دانش‌بنیان در مقایسه با مردان مورد حمایت ویژه قرار بگیرند. من و همه بانوانی که در این حوزه فعالیت می‌کنیم، چند برابر آقایان تلاش کرده‌ایم تا به جایگاه امروزی برسیم. فضای دانش‌بنیان یک فضای کاملا مردانه است و بانوان ایرانی کار بزرگی انجام داده‌اند. من هم از این قائده مستثنا نبوده‌ام. فعالیت جدی من هم به زمانی مربوط می‌شود که رساله دکترایم را با موضوع تولید محصول نوشتم. از سال ۱۳۸۳ که مشغول نوشتن آن بودم این چشم‌انداز را برای خودم ترسیم کردم که وارد بازار کار شوم. کارهای تحقیقاتی‌ام چند سالی طول کشید و از سال ۱۳۹۰ انجمن پروبیوتیک و غذاهای فراسودمند ایران را تاسیس کردم که هم‌اکنون انجمن برتر کشور است. سال ۱۳۹۱ هم شرکت تک‌ژن زیست را تاسیس کردم و در زمینه‌ای که تخصص دارم یک شبکه علمی قوی ایجاد کرده‌ایم. یکی از دلایل موفقیت ما در حوزه دانش‌بنیان این است که ابتدا زیرساخت‌های علمی را فراهم کردیم و بعد وارد بازار کار شدیم. الان هم گروه دانش‌بنیان تک‌ژن زیست را داریم که شامل ۵شرکت زیرمجموعه است که در حوزه‌های مختلف بیوتکنولوژی و تولید داروهای طبیعی و واکسن برای انسان، دام، طیور و آبزیان فعالیت می‌کنیم. یک شتاب‌دهنده داریم تا به فارغ‌التحصیلان حوزه بیوتکنولوژی کمک کنیم که دانش‌شان را به محصول تبدیل کنند.

الان که یک‌دهه از فعالیت جدی شرکت‌های دانش‌بنیان در ایران گذشته، بانوان ایرانی در این حوزه چه جایگاهی به‌دست آورده‌اند؟

بانوان ایرانی نه صرفا در حوزه دانش‌بنیان که در هر حوزه‌ای می‌توانند نقش‌آفرینی کنند. این جایگاهی که الان می‌بینید صرفا محصول کمکی است که شرکت‌های دانش‌بنیان به بانوان تحصیلکرده و کارآفرین ارائه می‌دهند و نتیجه‌اش را امروز می‌بینیم. به‌نظر من بانوانی که تحصیل کرده بودند و بیشتر در بطن جامعه حضور داشتند، از این فرصت استفاده کردند، اما در این محیط مردانه باید از ما حمایت بیشتری صورت بگیرد تا راحت‌تر وارد بازار کار شویم. تا همین امروز که با شما صحبت می‌کنم بودجه خاصی برای توسعه کسب‌وکار بانوان کارآفرین حوزه دانش‌بنیان اختصاص پیدا نکرده است. اگر می‌خواهید به پتانسیل عظیمی که بانوان در حوزه دانش‌بنیان دارند پی ببرید، کافی است به خروجی دانشگاه‌ها نگاه کنید. باید ببینیم چند درصد فارغ‌التحصیلان دانشگاه‌ها را بانوان تشکیل می‌دهند و چند درصد این فارغ‌التحصیل‌ها وارد بازار کسب‌وکار می‌شوند.

البته مادر بودن را هم باید به همه چالش‌هایی که برای ورود بانوان ایرانی به بازار کسب‌وکار دانش‌بنیان وجود دارد، اضافه کرد. اینطور نیست؟

واقعیت ماجرا این است که من بعد از ۲دهه فعالیت در دانشگاه و صنعت، هنوز احساس نکرده‌ام که زن بودن برایم محدودیت ایجاد کرده است. حقیقتش این است که برای من هیچ محدودیتی وجود نداشته و نمی‌توانم این موضوع را درک کنم که به‌طور مثال مادر بودن یا تاهل مانع انجام کاری شود. شکر خدا تا امروز کارم را به‌خوبی پیش برده‌ام. اگر مسیرتان را درست ببینید و اهدافتان را به‌درستی انتخاب کنید و تلاش کنید، دیگر تفاوتی بین زن و مرد وجود ندارد و نگاه جنسیتی معنا پیدا نمی‌کند. این هم واقعیتی است که در برخی جاها مدیریت زنان بهتر جواب می‌دهد.

به‌عنوان استادیار دانشگاه برای دانش‌آموختگان زیست‌شناسی به‌ویژه فارغ‌التحصیلان رشته میکروبیولوژی چه توصیه‌ای دارید؟

دانشجو بعد از فارغ‌التحصیلی در درجه اول باید آن زحمتی را که لازم است، بکشد تا به یک جایی برسد. دانشجو باید خوب درس بخواند و خوب کارآموزی کرده باشد تا مرحله تجربه‌اندوزی را به‌درستی پشت‌سر بگذارد. تردیدی وجود ندارد که مدرک هیچ کمکی به فرد نخواهد کرد، اما اگر شرایط فارغ‌التحصیلان خوب باشد، مورد توجه شرکت‌های دانش‌بنیان قرار خواهند گرفت.

اگر یک بانوی موفق کارآفرین بخواهد شرکت دانش‌بنیان تاسیس کند، بهتر است از چه مسیری وارد شود؟

ما در مقیاس صنعتی شروع کردیم و با خرید یک کارخانه بزرگ، ریسک بالایی متحمل شدیم، اما شما لازم نیست چنین مسیری را سپری کنید. ما راه سختی را انتخاب کردیم؛ چون آن موقع چنین زیرساخت‌هایی وجود نداشت. الان جوانان می‌توانند از طریق شتاب دهنده‌ها و بدون سرمایه اولیه، محصول‌شان را به تولید برسانند. بسیاری از دانشجویان دغدغه پول و سرمایه اولیه را دارند؛ غافل از اینکه سرمایه درواقع آخرین مرحله است. اگر ایده خوبی داشته باشید، خوب روی ایده‌تان کار کنید و به تولید پایلوت محصول برسید، قطعا سرمایه‌گذار هم پیدا خواهد شد. من به‌عنوان معلم و یک کارآفرین به افرادی که علاقه دارند در این حوزه فعالیت کنند، توصیه می‌کنم صرفا به آنچه در دانشگاه آموزش داده شده اکتفا نکنند و تا حد امکان به توانایی‌های عملی‌شان اضافه کنند. کارآفرین و مؤسس کسب‌وکار دانش بنیان باید یک فرد چندبعدی با توانایی‌های متنوع باشد تا همه جنبه‌های کسب‌وکار را دریابد. توصیه دیگر این است که به کار گروهی اعتقاد راسخ داشته باشند؛ چون بدون کار تیمی نمی‌توان مؤسس و توسعه‌دهنده یک کسب‌وکار موفق بود.

بانوان ایرانی در فعالیت شرکت‌های دانش‌بنیان چه سهمی دارند؟

پیشتازان دانش و اقتصاد

فعالیت جدی شرکت‌های دانش‌بنیان با هدف ایجاد پیوند میان علم و بازار کار از سال ۱۳۹۲ در کشور شروع شد. در همین بازه زمانی نسبتا کوتاه، زنان در متن فعالیت‌های این شرکت‌ها قرار گرفته و برخی از آنها روی صندلی مدیرعاملی شرکت‌های موفق دانش‌بنیان نشسته‌اند؛ شرکت‌هایی که تلاش دارند اقتصاد به وسیله دانش رونق پیدا کند و آمار و ارقام موید این است که بانوان ایرانی در این زمینه حرف‌های بسیاری برای گفتن دارند و پیشتاز این عرصه هستند.

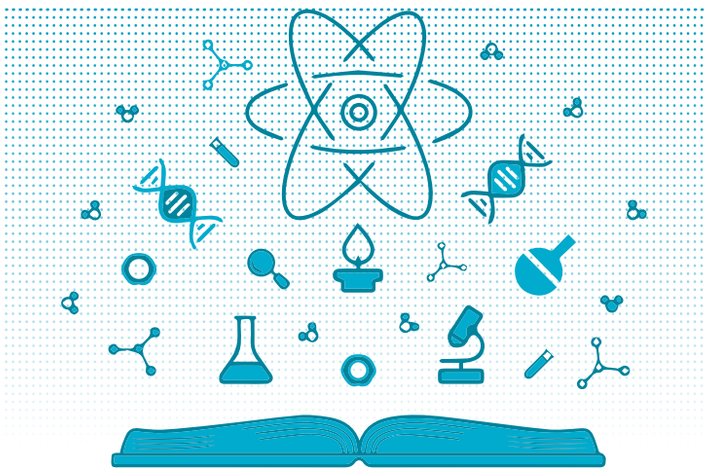

۴۱۰۶ نفر از سهامداران حقیقی شرکت‌های دانش‌بنیان را زنان تشکیل می‌دهند.

۵۶٪ مدیران عامل زن، تحصیلات کارشناسی ارشد و دکتری دارند.

۳۲۱ بانوی تهرانی به‌عنوان مدیرعامل در شرکت‌های دانش‌بنیان فعالیت می‌کنند.

۲۲٪ اعضای هیأت‌مدیره شرکت‌های دانش‌بنیان را زنان تشکیل می‌دهند.

۹۰۰ شرکت دانش‌بنیان ایرانی با مدیرعاملی زنان راهبری می‌شود.

۱۰٪ ایده‌های استارت آپی که سرمایه جذب کرده‌اند، مربوط به زنان است.

مقایسه تعداد مردان و زنان شاغل در شرکت‌های دانش‌بنیان در سال‌های ۱۳۹۲ تا ۱۴۰۰

نفرات شاغل در سال	مردان	زنان
۱۳۹۲	۲۶۲۲۰	۱۳۳۴
۱۳۹۵	۴۰۸۰۰	۴۲۵۵
۱۴۰۰	۸۱۳۵۰	۳۰۶۵۰

میزان اداره شرکت‌های دانش‌بنیان از سوی بانوان **۲۰٪**

میزان سهام زنان در شرکت‌های دانش‌بنیان **۱۷٪**

تعداد پرونده‌های ارزیابی شده در مرکز مؤسسات و شرکت‌های دانش بنیان معاونت علمی و فناوری ریاست جمهوری

۱۳۹۷	۵۲۷۵ پرونده
۱۳۹۸	۵۰۶۵ پرونده
۱۴۰۰	۵۹۳۰ پرونده
۱۳۹۹	۵۸۵۵ پرونده

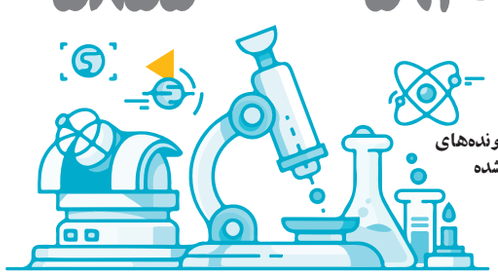

میانگین تعداد پرونده‌های ارزیابی شده در ماه **۶۹۱** ۱۴۰۱

رکوردها

۴۰٪ از شرکت‌های دانش‌بنیانی که در پارک‌های علم و فناوری مستقر شده‌اند، برعهده زنان است. مدیریت

۵۰٪ از ۲۷۸۲ شرکت دانش‌بنیان نوپا که در کشورمان فعالیت می‌کنند توسط زنان انجام شده است. تاسیس

۳۵٪ از ۵۱۵۰ شرکت دانش‌بنیان تولیدی فعال در ایران، از سوی بانوان انجام می‌شود. مدیریت

بیشترین سهم زنان در مدیریت شرکت‌های دانش‌بنیان در بخش دارویی و فرآورده‌های حوزه تشخیص و درمان است.

درآمد شرکت‌های دانش‌بنیان در سال ۱۳۹۹ بالغ بر ۱۹۸ هزار میلیارد تومان بوده و یک سوم این درآمد با مدیریت زنان حاصل شده است.

سهم مشارکت زنان در توسعه شرکت‌های دانش‌بنیان دنیا ۳۰درصد و سهم مشارکت زنان در توسعه شرکت‌های دانش‌بنیان ایرانی ۳۱/۵درصد است.

درصد افزایش نسبت شاغلان زن به مرد

سال ۱۳۹۲	سال ۱۳۹۵	سال ۱۴۰۰
۵٪	۱۱٪	۳۸٪

ایستگاه علم و فناوری

راهنمایی حرفه‌ای

دانش‌بنیان در ایران، شرکت یا مؤسسه خصوصی است که ایده‌های علمی افراد تحصیلکرده را به تولید محصول نزدیک می‌کند؛ بنابراین با حضور در کارگاه‌ها و کلاس‌های آموزشی نمی‌توان وارد این حوزه شد و باید برای ورود به این عرصه، تحصیلات دانشگاهی داشته باشید. بعد از پشت سر گذاشتن تحصیلات دانشگاهی چگونه می‌توان وارد حوزه دانش‌بنیان شد؟ این روزها سازمان‌ها و نهادهای زیادی برای حمایت از بانوانی که ایده‌ای برای تولید محصول دارند، فعالیت می‌کنند؛ به‌طور مثال این افراد کافی است به صندوق نوآوری و شکوفایی دانش‌بنیان زنان مراجعه کنند تا از انواع خدمات این صندوق بهره‌مند شوند. بانوان تحصیلکرده‌ای که ایده تولید یک محصول را دارند، می‌توانند به این صندوق مراجعه کنند تا ابتدا ایده‌شان را با مشاوران متخصص در میان بگذارند. اگر ایده آنها قابلیت تبدیل به محصول را داشته باشد به شرکت‌های خصوصی دانش‌بنیان معرفی می‌شوند تا آنها به‌عنوان سرمایه‌گذار وارد عمل شوند. در برخی موارد هم صندوق نوآوری و شکوفایی، سرمایه لازم را در اختیار افراد قرار می‌دهد و به لحاظ مادی از آنها حمایت می‌کند. اگر با شماره ۴۲۱۷۰۰۰۰ تماس بگیرید، توسط اپراتورها به مشاوران تخصصی وصل خواهید شد.

شنبه تا چهارشنبه

ساعات اداری

میدان ونک، خیابان ملاصدرا، خیابان پردیس، زاینده‌رود شرقی، پلاک ۲۴

کسب‌وکار با دانش‌بنیان‌ها

اگر قصد دارید با تاسیس یک شرکت دانش‌بنیان وارد دنیای کسب‌وکار شوید، دغدغه‌ای بابت جذب سرمایه یا پیدا کردن نیروی انسانی کارآمد و ثبت قانونی محصول موردنظرتان نداشته باشید. مرکز شرکت‌های دانش‌بنیان که یکی از زیرمجموعه‌های معاونت علمی و فناوری رئیس‌جمهوری به‌حساب می‌آید به کسانی که می‌خواهند شرکت دانش‌بنیان تاسیس کنند، خدمات متعددی ارائه می‌دهد. یکی از خدمات این مرکز، ارائه بسته‌های توانمندسازی شرکت‌های دانش‌بنیان است. در این بسته حمایتی، خدماتی مثل آموزش و مشاوره، خدمات مالی و اداری، توسعه محصولات، مالکیت فکری، اخذ تأییدیه و استاندارد، جذب سرمایه و توسعه بازار داخلی و صادراتی از طرف مرکز شرکت‌های دانش‌بنیان و مرکز تعاملات علمی و فناوری به شرکت‌های نوپای دانش‌بنیان ارائه خواهد شد. در کنار اینها، میزان و سقف حمایت و راه دریافت خدمات مشخص شده است. برای دریافت خدمات مرکز شرکت‌های دانش‌بنیان و مرکز تعاملات علمی و فناوری کافی است به نشانی اینترنتی bizservices.ir مراجعه کنید. به یاد داشته باشید مراجعه به نهادها و سازمان‌های معتبر برای تاسیس یک شرکت دانش‌بنیان اقدام مهمی است و به قول معروف قدم‌های اول را باید محکم و در عین حال سنجیده بردارید.

شنبه تا چهارشنبه

ساعات اداری

bizservices.ir

راه میانبر برای جام

ژاوی می‌خواهد خطر اخراج را با کسب نخستین جام دفع کند. اگر در بازی امشب بارسلونا شباهت کمی به فلسفه فوتبال خودش داشت، تعجب نکنید. سوپرجام کوتاه‌ترین میانبر برای فتح جام است

۱۹

بازندگان یک برد

در روز صعود سخت پرسپولیس در جام حذفی، چند بازیکن انتظارات را برآورده نکردند. احمد گوهری، علی نعمتی، سیامک نعمتی و مهدی عبدی بازندگان بازی مقابل ون‌پارس اصفهان بودند

۱۸

همشهری ورزشی

پنجشنبه ۲۲ دی ۱۴۰۱ ■ ۱۹ جمادی‌الثانی ۱۴۴۴ ■ سال سی‌ویکم ■ شماره ۸۶۸۸

فرصت انتقام و بقا

صندلی **ساپینتو** در استقلال کاملا لرزان است؛ او امروز با بردن تراکتور می‌تواند هم انتقام هفته گذشته را بگیرد و هم به بقای خودش کمک کند

بودجه ما به ریخت‌وپاش نمی‌رسد

حمید سجادی، وزیر ورزش در گفت‌وگو با همشهری می‌گوید قرارداد یک بازیکن با باشگاه عربستانی ۱۰ برابر بودجه کل ورزش قهرمانی ماست

پخش زنده

جام حذفی ایران - یک شانزدهم

- مس کرمان — صنعت نفت آبادان — 14:00
- استقلال — تراکتور — 15:00

جام حذفی ایتالیا

- فیورنتینا — سمپدوریا — 20:30
- آاس رم — جنوا — 23:30

لیگ برتر انگلیس

- فولام — چلسی — 23:30

سوپرکاپ اسپانیا

- رئال بتیس — بارسلونا — 22:30

برنامه بازی

لیگ برتر انگلیس — شنبه ۲۴ دی ۱۴۰۱

- منچستر یونایتد — منچستر سیتی — 16:00
- برایتون — لیورپول — 18:30

سری آ ایتالیا — شنبه ۲۴ دی ۱۴۰۱

- ناپولی — یوونتوس — 23:15

شنبه ۲۴ دی ۱۴۰۱

- لچه — آث میلان — 18:30
- اینتر — هلاس ورونا — 23:15

پیش‌بازی

روز سرنوشت

مرحله یک‌شانزدهم نهایی جام حذفی فوتبال ایران در فصل ۰۲-۱۴۰۱ امروز به پایان می‌رسد و در ۲بازی باقیمانده این مرحله ۴تیم لیگ برتری باید به مصاف یکدیگر بروند. در ۱۴بازی دیگر این مرحله که طی ۲روز گذشته برگزار شد هیچ شگفتی خاصی رخ نداد و هیچ تیمی از لیگ برتر توسط تیم‌های رده پایین‌تر حذف نشد. از ۱۲تیم لیگ برتری که طی ۲روز گذشته به میدان رفتند ۱۰تیم صعود کردند و ۲تیم ذوب‌آهن و ملوان هم به‌دست حریفان لیگ برتری خود از دور مسابقات کنار رفتند. جالب اینکه هر دوی این تیم‌های حذف‌شده سابقه قهرمانی در جام‌حذفی را در کارنامه دارند اما توسط مس رفسنجان و نفت مسجدسلیمان که هیچ‌کدام افتخاری در این جام نداشته‌اند، حذف شدند. امروز هم در تقابل لیگ‌برتری‌ها ۲تیم حذف می‌شوند و ۲تیم به مرحله بعدی می‌رسند تا در مجموع ۱۲تیم لیگ برتری به یک‌هشتم نهایی برسند و ۴تیم با این رقابت‌ها وداع کنند. در نخستین بازی امروز مس کرمان میزبان نفت آبادان خواهد بود تا یک نماینده از بین خودشان برای حضور در جمع ۱۶تیم برتر انتخاب کنند. بازی این دو تیم در لیگ با برتری مس کرمان تمام شد و هم‌اکنون در جدول رده‌بندی لیگ برتر نیز تیم مس رتبه بهتری نسبت به آبادانی‌ها دارد. اما شاید مثل بازی دیروز انزلی، تیم پایین‌تر در زمین تیم بالاتر موفق به پیروزی و صعود شود.

دومین حذف زودهنگام تبریز؟

و اما دومین بازی امروز که مهم‌ترین بازی این مرحله هم هست، جدال ۲تیم استقلال و تراکتور در ورزشگاه آزادی تهران خواهد بود. از همان زمانی که قرعه‌کشی این مرحله انجام شد مشخص بود مصاف ۲تیم قدرتمند و مدعی لیگ برتر، مهم‌ترین دوئل مرحله یک‌شانزدهم جام حذفی خواهد بود. تراکتور البته نسبت به سال‌هایی که مدعی قهرمانی لیگ بود تا حدودی افت کرده اما با وجود این باز هم لقمه گلوگیری برای سرخابی‌های تهران است و در لیگ جاری هر دو تیم پرسپولیس و استقلال را شکست داده است. تبریزی‌ها همین هفته قبل استقلال را در جریان لیگ شکست دادند و حالا امیدوار به تکرار دوباره این پیروزی هستند. اگر این اتفاق رخ ندهد، تراکتور درست مثل فصل قبل در همین مراحل ابتدایی از جام‌حذفی کنار خواهد رفت. سال گذشته تراکتور در همین مرحله یک‌شانزدهم به مس رفسنجان خورد و بعد از یک مساوی بدون گل در ۱۲۰دقیقه بالاخره در ضربات پنالتی مغلوب و حذف شد. پرشورهای تبریزی اصلا دوست ندارند تیمشان برای دومین بار متوالی از حضور در جمع ۱۶تیم مرحله یک‌هشتم باز بماند. ۲سال قبل این تیم در مرحله یک‌هشتم با شکست مقابل آلومینیوم اراک حذف شد و ۳سال قبل با بردن استقلال در فینال به قهرمانی رسید.

سریال مصدومیت در تیم ساپینتو

اما استقلال تهران در شرایطی سخت و شکننده به بازی حذفی با تراکتور رسیده و شرایط اردوی این تیم باعث شده این بازی به بازی مرگ و زندگی برای آبی‌ها تبدیل شود. شاگردان ساپینتو بعد از اینکه یک نیم‌فصل کامل سایه‌به‌سایه پرسپولیس حرکت کردند در ۲هفته پایانی با از دست دادن ۵امتیاز دچار وضعیتی بحرانی شدند. شکست ۲بر صفر مقابل تراکتور شایعه تغییر سرمربی در استقلال را به شکل جدی مطرح کرد و حالا به‌نظر می‌رسد بازی حذفی با تراکتور آخرین فرصت سرمربی پرتغالی برای بقا روی نیمکت این تیم خواهد بود. ریکاردو ساپینتو اصلا رابطه خوبی با مدیرعامل استقلال ندارد و بعید نیست حتی درصورت ماندن در جام‌حذفی هم رنگ نیم‌فصل دوم لیگ را نبینند. بنابراین شکست احتمالی مقابل تراکتور می‌تواند به‌معنای برکناری حتمی او باشد. سرمربی عصبی‌مزاج آبی‌ها اما می‌تواند با حذف تراکتور هم انتقام شکست مقابل این تیم را به سرعت بگیرد و هم جای پای خودش را در اردوی آبی‌ها دوباره محکم کند. مشکل اصلی ساپینتو در این راه، مصدومیت‌های پرتعداد و غیبت ادامه‌دار برخی از ستاره‌های آبی‌پوش است. ابوالفضل جلالی، محمدحسین مرادمند و عارف غلامی همچنان در خط دفاعی غایبند و آرش رضاوند نیز کماکان شرایط بازی را ندارد. محمد محبی، مؤثرترین بازیکن این فصل استقلال هم در بازی هفته گذشته مقابل تراکتور مصدوم شد و فقط ۲۵دقیقه توانست در زمین بماند اما ساپینتو امیدوار است امروز او را حاضر و آماده در زمین داشته باشد. در اردوی تراکتور نیز محمد عباس‌زاده وضعیت مشکوکی دارد و حضورش در بازی امروز بعید به‌نظر می‌رسد. آقای گل حال حاضر لیگ بازی هفته گذشته را به‌خاطر مصدومیت از دست داد و برای بازی حذفی هم وضعیت نامشخصی دارد. داوری بازی امروز بر عهده کوپال ناظمی است و مهدی عالیقدر و حسن انتظاری کمک‌های او هستند.

بازندگان یک برد

در روز صعود سخت پرسپولیس، چند بازیکن انتظارات را برآورده نکردند

بهروز رسایلی | در مسابقه‌ای که کمتر کسی انتظار داشت کار پرسپولیسی‌ها گره بخورد، شاگردان یحیی گل‌محمدی مقابل ون‌پارس اصفهان عذاب کشیدند تا بالاخره مجوز صعود را به‌دست آوردند. گل زودهنگام حریف لیگ یکی کار را برای میزبان سخت کرد، پرسپولیس به بازی برگشت، اما باز هم گل دوم را خورد تا نهایتا ۲ تیم با تساوی ۲ بر ۲ راهی ضربات پنالتی شوند. سرخپوشان اما به هر شکلی بود از این دام گریختند و خود را به جمع ۱۶ تیم نهایی مسابقات رساندند. با وجود این در تیمی که برنده بازی شد، تعدادی از بازیکنان انتظارات را برآورده نکردند که در این مطلب وضعیت شماری از آنها را مرور می‌کنیم.

احمد گوهری

در حضور علیرضا بیرانوند به یک نیمکت‌نشین محض تبدیل شده است، با وجود این یحیی گل‌محمدی از موقعیت رویارویی با یک حریف دسته اولی در نخستین بازی جام حذفی استفاده کرد و گوهری را از ابتدا به میدان فرستاد. او اما به شکلی غیرمنتظره ۲ گل دریافت کرد که البته اولی از روی نقطه پنالتی بود. در آخرین دقایق وقت‌های اضافی هم مطابق انتظار، علیرضا بیرانوند به میدان فرستاده شد تا با مهارتش در مهار ضربات پنالتی مانع از حذف زودهنگام سرخ‌ها شود. به این ترتیب گوهری با سگرمه‌های درهم کشیده روی نیمکت نشست و درخشش رقیب را تماشا کرد. ممکن بود گل‌محمدی مثل خیلی از مربیان اروپایی کل تورنمنت حذفی را برای گلر ذخیره‌اش درنظر گرفته باشد اما با این ۲ گلی که گوهری خورد، بخت او برای ماندن در ترکیب کاهش یافت.

علی نعمتی

اغلب اوقات انتخاب اول یحیی گل‌محمدی در پست دفاع چپ است. انتظار می‌رفت دست کم در مسابقه حذفی با حریف لیگ یکی نوبت به استفاده از محمد مهدی احمدی در این پست برسد اما یحیی بار دیگر نعمتی را برگزید. این بازیکن در دقایق ابتدایی بازی مرتکب یک هند پنالتی شد که کار را برای سرخپوشان بسیار سخت کرد. البته برخی کارشناسان داوری عقیده دارند پیش از هند نعمتی، بازیکن حریف روی او خطا کرده بود. به هر حال اما از این مسابقه خاطره چندان خوشی برای نعمتی به جا نماند.

سیامک نعمتی

این اواخر به ندرت در ترکیب پرسپولیس قرار می‌گیرد و شایعاتی هم در مورد جدایی این بازیکن منتشر شده است. بازی جام‌حذفی فرصت خوبی بود تا او یک‌بار دیگر به‌عنوان یکی از ۱۱ بازیکن اصلی به میدان برود، خودی نشان بدهد و سهم بیشتری از آینده تیم بطلبد. نعمتی اما در این زمینه موفق نبود و با شکست پرسپولیس در نیمه نخست، از آغاز وقت دوم جای خودش را به مهدی عبدی داد.

مهدی عبدی

حتی در بازی با ون‌پارس اصفهان هم جزو انتخاب‌های یحیی گل‌محمدی برای قرار گرفتن در ترکیب اصلی نبود. با این حال شکست سرخپوشان در نیمه نخست باعث شد عبدی از ابتدای وقت دوم به جای سیامک نعمتی به میدان بیاید. این بهترین فرصت ممکن برای مهاجم نیمکت‌نشین قرمزها بود که دوباره ارزش‌هایش را نشان بدهد و به چرخه بازیکنان مفید تیم برگردد، اما چنین اتفاقی برای عبدی رخ نداد. نمایش او دلسردکننده بود و احتمالا منجر به تمدید دوران نیمکت‌نشینی این بازیکن خواهد شد.

زمستان آرام در پرسپولیس

یحیی در ابتدای فصل آنقدر خرید کرده که در نقل‌وانتقالات نیم‌فصل فعالیت چندانی نخواهد داشت

پرسپولیس در حالی توانست قهرمان نیم‌فصل اول شود که قبل از شروع فصل عملکرد قابل‌توجهی در فصل نقل‌وانتقالات داشت. جذب علیرضا بیرانوند، گئورگی گولسیانی، مرتضی پورعلی گنجی، سروش رفیعی، سینا اسدبیگی، دانیال اسماعیلی‌فر، سعید صادقی، محمدمهدی احمدی، یورگن لوکادیا و شیخ دیاباته، پرسپولیس را تبدیل به یکی از ۳ تیم پرستاره لیگ ایران کرد و شاگردان یحیی گل‌محمدی در نهایت قهرمانی در نیم‌فصل را به‌دست آوردند. حالا قرار است مدیران پرسپولیس در مورد لیست مازاد و همچنین لیست بازیکنان مورد نظر یحیی گل‌محمدی وارد بازار شوند، هرچند که به‌نظر می‌رسد تغییرات پرسپولیس برای نیم‌فصل دوم چندان زیاد نباشد.

آرامش در خط دفاع و دروازه

پرسپولیس در خط دفاع و دروازه، بهترین شرایط ممکن را دارد هرچند که ممکن است در این پست‌ها تغییراتی جزئی صورت بگیرد. در پست دروازه، احمد گوهری خواهان جدایی از پرسپولیس است و با ۲ پیشنهاد هم مواجه شده ولی هنوز مشخص نیست که گل‌محمدی با جدایی این دروازه‌بان در این پست حساس موافقت کند. در خط دفاع چند پیشنهاد به‌دست فرشاد فرجی رسیده ولی آخرین اخبار حاکی از آن است که سرمربی سرخپوشان با جدایی فرجی مخالفت کرده است. از طرفی منتفی شدن جدایی مرتضی پورعلی گنجی هم می‌تواند خبر خوبی برای پرسپولیس باشد.

پرسپولیس در سمت راست خط دفاعی با بودن دانیال اسماعیلی‌فر خیال راحتی دارد ولی گفته می‌شود که یحیی دنبال جذب یک مدافع چپ است. در سمت چپ یحیی دست به دامن مدافعان غیرتخصصی شد. آنها که سعید آقایی و علی شجاعی را از دست داده بودند، اقدام به جذب محمدمهدی احمدی جوان کردند که تجربه لازم را نداشت و فرصت کمی به‌دست آورد. علی نعمتی و وحید امیری درنهایت به تناوب در این پست به‌کار گرفته شدند و با موفقیت در فاز دفاعی، البته نتوانستند روی گل‌های به ثمر رسیده همانند جناح مخالف موفق باشند. باید دید یحیی کدام چپ‌پایی که قادر به گل‌سازی و گلزنی باشد را در زمستان زیرنظر خواهد داشت؟

پاسخ منفی سرلک به پیشنهاد قطری

پرسپولیس در خط هافبک هم تمامی نفراتش را حفظ خواهد کرد و نکته جالب اینجاست که میلاد سرلک هم اخیرا یک پیشنهاد از لیگ قطر را رد کرد. باشگاه القطر مدتی پیش به این بازیکن پیشنهاد رسمی داد و مبلغ مورد نظر قطری‌ها هم قابل‌توجه بود ولی سرلک در نهایت به این پیشنهاد پاسخ منفی داد. سیامک نعمتی هم با وجود نیمکت‌نشینی در پرسپولیس و با وجود اینکه چند پیشنهاد به دستش رسیده، ولی ظاهرا تمایلی به جدایی از پرسپولیس ندارد. کمال کامیابی‌نیا هم که امسال کمتر به بازی گرفته شده، تمایلی به جدایی از این تیم ندارد.

سردرگمی پاکدل و مهدی عبدی

مهدی عبدی و حامد پاکدل ناکام‌ترین بازیکنان پرسپولیس در نیم‌فصل اول بودند ولی جالب اینجاست که هر دو بازیکن طی چند روز گذشته در مصاحبه‌ای به این موضوع اشاره کردند که می‌خواهند در پرسپولیس بمانند و برای بازی کردن مبارزه کنند! پرسپولیس در خط حمله با عیسی آل کثیر قرارداد بسته و محمد عمری هم در این پست درخشیده، این در حالی است که پرسپولیسی‌ها به‌دنبال جذب یک مهاجم خارجی با قیمت ۴۰۰ تا ۵۰۰هزار دلار هستند و با این وضعیت عبدی و پاکدل در نیم‌فصل دوم هم کار سختی برای بازی در ترکیب ثابت خواهند داشت. آنها چند پیشنهاد خوب از لیگ برتر ایران دارند ولی هنوز برای ماندن یا جدایی تصمیم نهایی را نگرفته‌اند. البته یکی از مدیران پرسپولیس در مورد وضعیت این دو بازیکن به خبرنگار همشهری می‌گوید: «آنها کجا می‌خواهند بروند که بهتر از پرسپولیس باشد؟ هم قرارداد خوبی دارند و هم اینکه پاداش‌های خوبی می‌گیرند و حتی به نیمکت‌نشینی هم راضی هستند!»

در مجموع می‌توان به این موضوع اشاره کرد که تقویت در بخش تهاجمی پرسپولیس، قطعا برای ادامه فصل در اولویت یحیی گل‌محمدی خواهد بود ولی به‌نظر می‌رسد شاهد کمترین تغییرات در پرسپولیس باشیم.

فرق امسال و پارسال

علیرضا بیرانوند در لیگ و جام حذفی ارزش‌هایش را نشان داده است. فارغ از همه نقد و نظرهای فنی، پرسپولیس این فصل با پرسپولیس فصل گذشته از یک نظر تفاوت کلیدی دارد و آن بازگشت علیرضا بیرانوند به قفس توری سرخ‌هاست. با وجود همه کمبودها، شاید پارسال هم پرسپولیس می‌توانست عنوان قهرمانی‌اش در لیگ برتر را تکرار کند، اگر گلری با کیفیت بیرو در اختیار داشت. با وجود این چنین اتفاقی رخ نداد. حامد لک از روزهای خوب آغازین خود در پیراهن پرسپولیس فاصله گرفته بود و احمد گوهری هم خریدی که قرمزها انتظار داشتند از آب درنیامد. به این ترتیب پرسپولیس بعد از کسب ۵ جام پیاپی، قهرمانی را به استقلال واگذار کرد. حالا اما بیرانوند برگشته و ارزش‌های خودش را در لیگ و حذفی نشان داده است. گلر ملی‌پوش سرخ‌ها در ۱۵ بازی دور رفت لیگ تنها ۶ گل خورده و در جام حذفی هم با حضور در ضیافت پنالتی‌ها برابر ون‌پارس اصفهان و مهار ۲ ضربه حریف لیگ یکی، جواز صعود قرمزها به مرحله بعد را صادر کرد. پرسپولیس فصل گذشته در مرحله یک‌چهارم نهایی جام حذفی با قبول شکست ۳ بر ۲ برابر آلومینیوم اراک حذف شده بود تا فصلی بدون جام را پشت سر بگذارد، اما حالا با بازگشت بیرانوند، امیدها به فتح جام هم افزایش پیدا کرده است.

آن میکروفن را خاموش کنید!

از زمانی که هشدار سازمان خصوصی‌سازی در مورد تغییرات احتمالی در ترکیب مدیریت سرخابی‌ها به گوش رسیده، ناگهان مدیرعاملان هر دو باشگاه فعال شده‌اند؛ یکی هر شب در برنامه‌های تلویزیونی دیده می‌شود و دیگری بعد از چندین مصاحبه، به سراغ برگزاری کنفرانس خبری هم رفته است. جالب اینکه هر دو نفر هم ادعا می‌کنند که ماندن در باشگاه اصلا برایشان مهم نیست و همین حالا هم حاضرند این صندلی را به شخص دیگری تعارف بزنند. این ادعاها اما با عملکرد این روزهای هر دو نفر متناقض به‌نظر می‌رسد. شاید برای حل مشکلات پرشمار دو باشگاه، بهتر است مدیرها کمی از میکروفن فاصله بگیرند و واقعا مشغول کار کردن شوند.

این سیکل معیوب

یکی از چرخه‌های همیشگی فوتبال ایران، کنایه زدن هر مدیرعامل به نفر قبلی است. بعد از حمله تند و تیز تلویزیونی فتح‌الله‌زاده به آجورلو، حالا نوبت درویش رسیده که به مدیران اسبق پرسپولیس کنایه بزند. او این مدیران را افرادی پرهزینه دانسته و از این تعجب کرده که آنها با وجود بدهی گذاشتن روی دست پرسپولیس، به‌دنبال وصول طلب شخصی‌شان هستند! یک‌بار هم که شده، بهتر است مدیران استقلال و پرسپولیس از گذشته خارج شوند و زمان حال را برای نظر دادن انتخاب کنند. این چرخه معیوب باید بالاخره از بین برود.

از لوکادیا تا ویلموتس

«اگر رأی غیرسیاسی باشد، باشگاه به حقوق خود در مورد لوکادیا می‌رسد». این صحبت درویش در کنفرانس خبری‌اش، نوعی فرار رو به جلو به‌نظر می‌رسد. در حقیقت اگر رأی نهایی علیه پرسپولیس باشد، دادگاه به سیاسی بودن متهم می‌شود و در غیراین‌صورت، مدیران باشگاه ادعا می‌کنند که شاهکار کرده‌اند! به هر حال آخرین پرونده‌ای که مدیران فدراسیون با قدرت از احتمال پیروزی در آن حرف می‌زدند و حتی مدعی بودند که طرف مقابل باید دستمزد ۳ ماهش را به فوتبال ایران برگرداند، پرونده مارک ویلموتس بود که آخرش هم بزرگ‌ترین جریمه تاریخ فوتبال ایران را ساخت! پس به این حرف‌ها نباید چندان اعتماد کرد.

اگر می‌دانستم، نمی‌آمدم!

«شاید اگر از روز اول از برخی از این مشکلات مطلع بودم، جرأت اینکه بیایم را نداشتم اما خدا کمک کرد و همکاران سعی زیادی داشتند تا بتوانیم این مشکلات را رفع کنیم». این هم بخش دیگری از اظهارات درویش است که بسیار هم آشنا به‌نظر می‌رسد. هم او و هم علی فتح‌الله‌زاده تأکید دارند که اگر شرایط باشگاه را می‌دانستند و نسبت به مشکلات آگاه بودند، نمی‌آمدند. یعنی وزارت ورزش در مورد شرایط باشگاه‌ها پنهان کاری می‌کند؟ خود شما با این همه تجربه مدیریت چطور بدون بررسی مدیرعامل می‌شوید؟ شما خیلی زود به پیشنهاد مدیرعاملی جواب مثبت داده‌اید و بدیهی است که در چنین شرایطی فرصت انجام بررسی‌های لازم را نداشته باشید. علاوه بر این، حالا که مشکلات را دیده‌اید چرا جایی نمی‌روید و همچنان مانده‌اید؟ آیا باید باور کرد که همه اینها به‌خاطر عشق و علاقه به باشگاه است؟

حق پخش، داستان ناتمام

«ما جلسات زیادی را با مسئولان صداوسیما و سازمان‌های دیگر که مرتبط بودند و همچنین با کمیسیون فرهنگی مجلس و رئیس صداوسیما، با حضور خود آقای وزیر ورزش برگزار کردیم. جلسات مختلفی داشتیم اما اینکه به ثمر برسد و فوتبال بتواند از این حق پخش بهره‌مند بشود، هنوز رخ نداده است و ...» درویش به این معضل بزرگ هم پرداخته اما آخرین مدیری که برای دریافت این حق به جنگ صداوسیما رفت، خیلی زود برکنار شد. اگر حق پخش واقعا دغدغه باشگاه است، چرا درویش آن روزها با آجورلو همراه نشد؟

نکته بازی

چقدر هوشمندانه بود مثلا؟

بازی پرسپولیس در برابر ون‌پارس اصفهان گره خورد و نزدیک بود یکی از آن شگفتی‌های جام حذفی در ورزشگاه آزادی رقم بخورد. در نهایت اما در شرایطی که ۲ تیم در ۱۲۰ دقیقه به تساوی ۲ بر ۲ رضایت داده بودند، سرخپوشان با درخشش علیرضا بیرانوند از سد حریف لیگ یکی خود گذشتند و راهی مرحله بعد شدند. در این بازی البته احمد گوهری درون چارچوب قرار گرفته بود، اما بیرانوند در آخرین دقیقه به‌عنوان واپسین بازیکن تعویضی پرسپولیس به میدان آمد و با مهار ۲ پنالتی، نقش مهمی در صعود تیمش ایفا کرد. سیانکی گزارشگر بازی که از مهارهای بیرو به وجد آمده بود، گفت: «انصافا تعویض هوشمندانه‌ای کرد گل‌محمدی.» به آقا یحیی احترام می‌گذاریم، اما خداوکیلی به زمین فرستادن مهارکننده پنالتی رونالدو در ضیافت پنالتی‌ها، نیاز به هوش خارق‌العاده دارد؟

فقط خودت می‌توانی...

حسین حسینی روزهای دشواری را پشت سر می‌گذارد. سنگربان و کاپیتان استقلال که بعد از جام‌جهانی افت کرده، این اواخر دچار حاشیه‌های دیگری هم شده است؛ از جمله اینکه علی فتح‌الله‌زاده روی آنتن زنده تلویزیون تلویحا مدعی شد او باشگاه را برای دریافت دستمزدش تحت فشار گذاشته و تهدید کرده است. حسینی هم که از شرایط فعلی رنجیده است، استوری گذاشت و ضمن تکذیب موضوع گلایه کرد: «در روزهایی که نیاز به حمایت دارم، چیزی جز تخریب ندیدم.» شاید حق با او باشد، اما حقیقت آن است که در فوتبال خود بازیکن مهم‌ترین کسی است که باید هوای خودش را داشته باشد. وقتی بالا هستی، همه از تو تمجید می‌کنند و وقتی پایین آمدی، مسابقه انتقاد از تو شروع می‌شود. بله، منصفانه نیست اما فقط خودت باید به‌خودت کمک کنی.

اتفاق؟ بیشتر توضیح می‌دهی؟

در ادامه مسابقات مرحله یک‌شانزدهم نهایی جام حذفی، دیروز نساجی میزبان فجرسپاسی بود. در این میان فرشید طالبی، مربی فجر در نشست خبری قبل از بازی به تمجید از تیم میزبان پرداخت و در بخشی از سخنانش گفت: «نساجی امسال بردهای خوبی داشته و شکست‌های این تیم هم اتفاقی بوده است.» خب البته انصاف باید داد که تیم مطهری در اغلب مسابقات فوتبال خوبی بازی کرده، اما وقتی تیمی در همین مسابقه قبلی ۵ بر یک برابر پرسپولیس شکست خورده و تازه تیم رقیب هم نیم ساعت آخر را ۱۰ نفره بازی کرده، خیلی سخت است به چنین نتیجه‌ای لقب «اتفاق» بدهی! خود مطهری هم که سلطان کلمات قصار است اگر قرار بود در مورد آن شکست صحبت کند، از کلمه اتفاق استفاده نمی‌کرد. حالا بگذریم از شکست ۳ بر یک برابر استقلال.

آماربازی

متریکا

۴.۴۹

امید گل پرسپولیس در بازی جام‌حذفی مقابل ون‌پارس اصفهان ۴,۴۹ بود که رقم خیره‌کننده‌ای است. این عدد البته از حملات پرسپولیس در طول ۱۲۰ دقیقه به‌دست آمده اما همچنان به رکوردی که استقلال در لیگ و در یک بازی ۹۰ دقیقه‌ای به‌دست آورده نمی‌رسد. استقلال امسال در هفته ششم و در بازی با نساجی قائمشهر به امید گل ۴,۵۸ رسید که بالاترین امید گل ثبت‌شده در بازی‌های لیگ ایران از زمان اندازه‌گیری «امید گل» محسوب می‌شود. عددی که پرسپولیس در بازی با ون‌پارس ثبت کرده دومین رکورد در این زمینه است. رکورد پرسپولیسی‌ها در لیگ برتر نیز امید گل ۳,۷۴ است که در همین هفته آخر مقابل نساجی به‌دست آمد.

۱.۴۲

در آمارهای به‌دست‌آمده از بازی پرسپولیس و ون‌پارس، تعداد شوت‌های سرخپوشان و میزان مالکیت توپ این تیم نیز رقم عجیب‌وغریبی است. پرسپولیسی‌ها طی ۱۲۰ دقیقه بازی ۷۰ درصد مالکیت توپ داشته‌اند و تعداد پاس‌هایشان از مرز هزار گذشته است. آنها ۱۰۱۲ پاس با دقت ۸۷ درصد ردوبدل کرده‌اند اما تعداد پاس‌های حریفشان فقط ۳۸۶ پاس با دقت ۶۵ درصد بوده است. پرسپولیس در این مسابقه ۴۵ شوت زد و ۱۸ شوت این تیم داخل چارچوب بود اما فقط ۲ تا از آنها تبدیل به گل شد. در مقابل، ون‌پارس ۵ شوت زد که ۳ شوت داخل چارچوب دروازه گوهری بود و ۲ ضربه هم تبدیل به گل شد. امید گل ون‌پارس در این مسابقه ۱,۴۲ بود که ۰,۷۴ آن متعلق به ضربه پنالتی این تیم بوده است.

۳.۳۶

بازی پرسپولیس مقابل این حریف دسته‌اولی، شباهت زیادی به بازی سال گذشته استقلال با تیم نود ارومیه داشت. آبی‌ها هم در همین مرحله از جام‌حذفی به حریفی از لیگ ۲ برخورد کردند و بازی‌شان به ضربات پنالتی کشیده شد. امید گل استقلال در آن بازی ۳,۳۶ بود و تعداد پاس‌های این تیم نیز در طول ۱۲۰ دقیقه به هزار نرسید (۹۱۶) اما در تعداد شوت‌ها استقلال رکوردی بالاتر از پرسپولیس خلق کرد چون در طول ۱۲۰ دقیقه ۵۱ شوت به سمت دروازه حریف زد. آبی‌ها تقریبا هر ۲,۵ دقیقه یک شوت روانه دروازه نود کرده بودند! از ۵۱ شوت استقلال فقط ۱۰ ضربه داخل چارچوب بود و این تیم فقط یک‌بار توسط آرمان رمضانی به گل رسید. دروازه‌بان نود در آن بازی ۹ مهار داشت اما دروازه‌بان ون‌پارس در بازی امسال به رکورد ۱۶ مهار در ۱۲۰ دقیقه رسید.

تعارف عمانی؟

افزایش انتقادها از برانکو شاید او را به سمت ایران هل بدهد

امروز سومین بازی تیم ملی عمان در جام کشورهای حاشیه خلیج‌فارس برگزار خواهد شد؛ دیدار با تیم مدعی عربستان که برای عمانی‌ها حائز اهمیت زیادی است. این بازی در فضایی آغاز می‌شود که انتقادها از برانکو در مسقط به‌شدت بالا گرفته است. سرمربی کروات در بازی اول در برابر عراق تن به تساوی صفر بر صفر داد. روی کاغذ نتیجه بدی نیست اما عمان در مسیر کسب این تک امتیاز خوش‌اقبال بود. آنها در بازی دوم هم ۳ بر ۲ یمن را بردند، اما این پیروزی از نظر ژورنالیست‌های عمانی ناکافی بوده، بنابراین آنها عرصه را بر ایوانکوویچ تنگ‌تر کرده‌اند. کار به جایی رسیده که حتی برخی از روزنامه‌نگاران، صراحتا برانکو را متهم می‌کنند به اینکه عمدا بد عمل می‌کند تا اخراج شود و به دیگر پیشنهادهایش برسد. یکی از آنها، منبع پیشنهادهای اخیر به برانکو را منطقه خاورمیانه عنوان و تأکید کرده بود به‌زودی حرفش اثبات خواهد شد!

همزمانی شرایطی که برانکو در عمان تجربه می‌کند، با بلاتکلیفی نیمکت تیم ملی ایران باعث شده در داخل کشور حرف و حدیث‌ها پیرامون بازگشت برانکو اوج بگیرد. روشن نیست که اساسا قضاوت ژورنالیست‌های عمانی چقدر صحیح است (دست کم می‌توان گفت نظرات آنها منصفانه نیست، چون برانکو واقعا تیم خوبی ساخته) اما به هر حال اسم ایوانکوویچ همچنان برای کسانی در داخل کشور جذابیت دارد و چه‌بسا اگر او شغلش را از دست بدهد با پیشنهادهایی از ایران مواجه شود. از زاویه دید منطقی، به‌نظر می‌رسد بهتر باشد فدراسیون فوتبال یک‌بار برای همیشه از اسامی تکراری و مربیان پیشین عبور کند و با انتخاب یک خارجی باسواد و پرانگیزه فضای جدیدی برای تیم ملی به‌وجود بیاورد، اما ممکن است مدیران فدراسیون بدون علاقه به چنین ریسکی، روی برانکو حساب کنند؛ کسی که هم فضای فوتبال ایران را می‌شناسد و هم با مشکلات کار در کشورمان آشناست. آیا فشار روزافزونی که عمانی‌ها بر برانکو وارد می‌کنند، مسیر او را به سمت تهران کج خواهد کرد؟ شاید هم بهبود عملکرد عمان در جام کشورهای حاشیه خلیج‌فارس، همه‌چیز را تغییر بدهد.

هواداران علیه مهاجمان

چرا بارسایی‌ها فاتی، دمبله، فران، دیپای و رافینیا را نمی‌خواهند

بارسلونا در سال‌های اخیر به‌جای استفاده از محصولات لاماسیا اشتیاق زیادی برای خرید ستاره‌ها پیدا کرده. با آمدن ماتئو آله‌مانی و به‌خاطر مشکلات اقتصادی باشگاه، راه جدیدی برای کشف بازیکن پیدا شده؛ جذب بازیکنان آزاد و رایگان. اما بارسا هنوز هم به خریدهای گران‌قیمت ادامه می‌دهد. هواداران پس از رفتن مسی تنوع‌طلب شده‌اند و مدام دوست دارند بازیکن جدید در تیم ببینند. آنها حتی به فاتی که محصول باشگاه است و اسطوره‌هایی مثل پیکه، بوسکتس، آلبا و سرخی روبرتو هم وفادار نبودند. حالا شنیده می‌شود باشگاه می‌خواهد در زمستان امسال یا نقل‌وانتقالات تابستانی تعدادی بازیکن را به فروش برساند تا بتواند خریدهای جدیدی داشته باشد. بیشتر بازیکنانی که به ویترین فروش بارسا راه می‌یابند از خط حمله هستند.

فاتی

با اینکه آنسو فاتی در بازی‌های اخیر موفق به گلزنی هم شده، همچنان زیر تیغ انتقادات قرار دارد. برخی هواداران و کارشناسان معتقدند که او لیاقت پیراهن شماره ۱۰ مسی را ندارد. طبق قوانین لالیگا امکان بازنشسته کردن پیراهن مسی وجود ندارد و هر تیم باید شماره‌ها را به‌ترتیب بین بازیکنان خود پخش کند. سایه سنگین پیراهن مسی روی دوش فاتی این بازیکن را دچار مشکل کرده است. او که سال ۲۰۱۲ به آکادمی باشگاه پیوست و سال ۲۰۱۹ به تیم اصلی رسید، مصدومیتی شدید داشت و همین باعث افتش شد. این وینگر ۲۰ساله تاکنون ۲۳گل و ۹پاس گل در ۸۱بازی ثبت کرده اما باز هم از او راضی نیستند. شایعاتی درباره علاقه ۲ تیم شهر منچستر و یوونتوس به این بازیکن مطرح شده است.

دمبله

تنها فاتی نیست که مورد انتقاد هواداران قرار دارد. عثمان دمبله مدت‌ها از سوی طرفداران مورد توهین قرار می‌گرفت اما او چند وقتی می‌شود بدون مشکل و مصدومیت بازی می‌کند و پاس گل زیاد می‌دهد. دمبله تک گل بارسا را وارد دروازه اتلتیکو کرد اما باز هم از او انتقاد می‌شود که چرا پاس‌ها و ضربه‌هایش شانسی است و او باری به هر جهت به توپ ضربه می‌زند. بعضی پاس‌ها و شوت‌هایش عالی به مقصد می‌رسند و بیشترشان نه. با این حال خبرنگاران نزدیک به باشگاه می‌گویند اگر ژاوی بماند، دمبله و لواندوفسکی تنها بازیکنان هجومی تیم هستند که در این ۲ پنجره نقل‌وانتقالاتی غیرقابل دسترس خواهند بود. دمبله فصل پیش در ۳۲بازی تنها ۲گل زده بود اما این فصل در ۲۳بازی ۷گل به ثمر رسانده است. او از زمان سرمربیگری ژاوی مصدوم نشده. شاید دلیل آن حضور کارلوس نوگیرا، فیزیوتراپ بارسا باشد که ژاوی او را از السد با خود آورده است. در این دوره بارسا مصدومان زیادی نداشته. دمبله با ۳۹گل پس از آنری ۴۹گله برترین گلزن فرانسوی تاریخ باشگاه است.

فران تورس

داماد آینده لوییس انریکه به‌خاطر این سرمربی توانست به تیم ملی اسپانیا راه یابد و از منچسترسیتی به بارسلونا برود. با اینکه در ۲ال کلاسیکو گل زده، اما هنوز نتوانسته محبوبیت و مقبولیتی برای خودش دست‌وپا کند. او در ژانویه سال گذشته با مبلغی نزدیک به ۵۰میلیون یورو از منچسترسیتی خریداری شد که برای چنین بازیکنی رقم زیادی بود. فران ۲۲ساله در این یک سال ۴۷بار در تمامی رقابت‌ها به میدان رفته و ۱۲گل و ۷پاس گل دشت کرده که کافی نیست. هم‌اکنون ۲باشگاه آرسنال و تاتنهام به این بازیکن علاقه دارند که علاقه توپچی‌ها با توجه به کمبود بازیکنان هجومی در این تیم پذیرفتنی است اما معلوم نیست شایعه تاتنهام از کجا آب می‌خورد چون در پست او چندین وینگر ازجمله ریچارلیسون، سون، کولوسفسکی، لوکاس مورا، پریشیچ و... در این تیم حضور دارند.

رافینیا

لاپورتا این بازیکن را از دست چلسی قاپید و با رقم حدود ۶۰میلیون یورو (۵۵میلیون پوند) از لیدز یونایتد خرید. این برزیلی در ال کلاسیکوی دوستانه پیش‌فصل زننده تک گل بارسا بود اما در ادامه روندی نزولی داشت. شاید بارسا با ضرر او را به فروش برساند.

دیپای

ممفیس دیپای دیر یا زود باید برود. باشگاه امید دارد در روزهای آینده این مهاجم هلندی را قرضی به اتلتیکو بدهد و به‌جای او اوبامیانگ را برگرداند، بازیکنی که در ژانویه گذشته از آرسنال آمد و عملکردی عالی داشت اما در تابستان به چلسی فروخته شد. او با اینکه اوضاع خوبی در چلسی ندارد اما چند باشگاه اسپانیایی او را می‌خواهند.

جانشینان

- بارسا به ویلفرد زاها توجه دارد؛ بازیکنی که در تابستان قراردادش با کریستال پالاس به پایان می‌رسد و آزاد می‌شود. آرسنال مدت‌هاست او را می‌خواهد و چلسی و یوونتوس هم هستند.
- اگر مارکوس تورام در این ژانویه به تیمی نپیوندد، بارسا در تابستان او را از مونشن گلادباخ جذب می‌کند اما بعید است تورام در روزهای آینده به باشگاهی بزرگ منتقل نشود. تورام غیراز درخشش در جام‌جهانی در ترکیب فرانسه، در ۱۷بازی این فصل برای مونشن گلادباخ ۱۳گل و ۴پاس گل ثبت کرده که آماری عالی است.
- موکوکو در ۱۸سالگی می‌خواهد دورتموند را ترک کند. او قراردادش در تابستان به پایان می‌رسد و آزاد می‌شود. خودش ابراز تمایل کرده به بارسا برود اما نیوکاسل پیشنهادی به دورتموند داده که وسوسه‌انگیز است؛ ۳۰میلیون به باشگاه و سالی ۹میلیون یورو به‌خود بازیکن.
- ژائو فلیکس در آستانه انتقال قرضی از اتلتیکو به چلسی قرار دارد، بدون بند خرید. در بارسلون همه از این دم می‌زنند که این مهاجم پرتغالی می‌تواند فصل آینده به بارسا بیاید. با جدایی احتمالی سیمئونه در پایان فصل شاید فلیکس در اتلتی ماندنی شود. گفته می‌شود لوییس انریکه هدایت اتلتیکو را در دست خواهد گرفت که در این صورت فران تورس هم یکی از گزینه‌های خرید او برای تیم جدیدش خواهد بود.
- بازگشت مسی به‌نظر منتفی است. او به تماس‌های لاپورتا پاسخ نمی‌دهد. پدرش می‌خواهد پیشنهاد نجومی باشگاه الهلال عربستان را بپذیرد اما خود مسی شاید با پاری‌سن‌ژرمن تمدید کند و بماند.

راه میانبر برای جام

ژاوی می‌خواهد خطر اخراج را با کسب نخستین جام دفع کند

بارسلونا با ژاوی اصرار زیادی به فلسفه فوتبال این باشگاه ندارد و بدون تیکی‌تاکا هم می‌تواند برنده شود. حداقل در لالیگا که وضع همینطور است. تیم ژاوی این هفته اتلتیکومادرید را به اتلتیکویی‌ترین شکل ممکن برد و حتی بازیکنان این تیم اتلتیکویی‌بازی درآوردند و فران تورس در اواخر مسابقه یکی از وحشی‌ترین بازیکنان حاضر در فوتبال جهان یعنی ساویچ را که فامیلی‌اش شبیه دیکته کلمه وحشی در انگلیسی است، کتک زد. بارسلونا از خشونت و اعتراض به داور و درگیری با بازیکنان حریف هم ابایی ندارد. اگر در دوسه دهه اخیر به سبکی عادت کرده بودیم که پاس‌های متعددی در بازی به‌هم بدهند و مالکیت توپ بالایی داشته باشند و بازیکنان خلاقی مثل مسی و نیمار گره‌ها را باز کنند، حالا گاوی در وسط زمین ماموریت دارد روی بازیکنان حریف خطا کند، آرائوخو مهاجمان را بزند و حتی مهاجمان هم روی مدافعان با چاشنی خشونت فشار بیاورند. فشاری که روی سرمربی جوان بارسا وجود دارد و اختلافات او با ماتئو آله‌مانی (مرد همه‌کاره باشگاه)، باعث شده بارسای ژاوی برای نتیجه‌گیری به هر فرمولی روی بیاورد. باشگاه با آن همه هزینه و خرید ستاره‌ها فقط انتظار جام دارد. دیگر مثل فصل گذشته نیست که بارسا در ال کلاسیکوی سوپرجام در عربستان شکست بخورد اما همه خوشحال باشند و جشن بگیرند به این بهانه که از رئال‌مادرید بهتر بازی کرده‌اند. الان بازی خوب ممکن است به اخراج سرمربی بینجامد اگر جامی در میان نباشد. فصل پیش هیچ جامی به‌دست نیامد، حتی جام حذفی که تورنمنت محبوب بارسلونا محسوب می‌شود. در عوض، رئال‌مادرید ۴جام به‌دست آورد. برای همین اگر دیدید در بازی امشب نیمه‌نهایی سوپرجام اسپانیا در ورزشگاه فهد عربستان بارسلونا شباهت کمی به فلسفه فوتبال خودش داشت، تعجب نکنید. سوپرجام کوتاه‌ترین میانبر برای فتح جام است؛ آن هم تنها با ۲مسابقه.

- بازیکنان بارسا در ۳بازی اخیر، ۳کارت قرمز دریافت کرده‌اند؛ لواندوفسکی، جوردی آلبا و فران تورس که این نشان می‌دهد سبک این تیم تغییر کرده و به‌جای فوتبال فانتزی صرف، خشونت هم در دستور کار تیم قرار گرفته است.
- بارسلونا از نوامبر ۲۰۲۱ که ژاوی هدایت این تیم را در دست گرفته، ۹بازی را در لالیگا با نتیجه یک بر صفر برده که بیش از هر تیم دیگری است. شاید به همین دلیل به ژاوی لقب سیمئونه دوم داده‌اند!
- تیم ژاوی در این فصل لالیگا تنها ۶گل در ۱۶بازی دریافت کرده و ۳۵گل زده و ۱۲کلین‌شیت داشته. نیمی از گل‌های خورده این تیم در ال کلاسیکو بوده. بارسا بین همه تیم‌های ۵لیگ بزرگ اروپایی کمترین گل خورده را داشته و حتی یک گل هم از یوونتوس آلگری کمتر خورده است.
- رئال بتیس به‌عنوان قهرمان جام حذفی و بارسا با عنوان نایب‌قهرمانی لالیگای فصل پیش در این مسابقه به‌هم خورده‌اند. بتیس فصل گذشته پس از ۱۷سال سرانجام یک‌جام به‌دست آورد. شاگردان مانوئل پیگرینی در این فصل برای کسب سهمیه لیگ قهرمانان تلاش می‌کنند و هم‌اکنون با ۲۸امتیاز و یک‌امتیاز بیشتر از اتلتیکو و ویارئال در رده چهارم ایستاده‌اند، ۱۳امتیاز کمتر از بارسلونای صدرنشین.
- از زمان بازگشت از تعطیلات جام جهانی، رئال‌بتیس در ۳بازی در تمام رقابت‌ها شکست نخورده است؛ تساوی بدون گل در لالیگا مقابل اتلتیک‌بیلبائو و به‌دنبال آن پیروزی‌های پشت سر هم مقابل ایبیزا ایلاس پیتیوساس در کوپادل‌ری و رایو وایکانو در لالیگا. لوس وردیبلانکوس آخرین‌بار در سال ۲۰۰۵ در سوپرجام حاضر بودند؛ نخستین و آخرین‌بار. آن سال هنوز سوپرجام ۴تیمی نشده بود و قهرمانان لالیگا و حذفی با هم رفت و برگشت بازی می‌کردند. بتیس آن سال به همین بارسلونا خورده بود. آنها در بازی رفت ۳بر صفر باختند و برد ۲-۱ در بازی برگشت مانع از دست رفتن این جام برای بتیس نشد.
- بتیس در سال‌های اخیر مقابل بارسا حرفی برای گفتن نداشته. این تیم ۸بازی از ۱۰رویارویی آخر را به این تیم باخته و تنها پیروزی آنها در این ۱۰مسابقه به دسامبر سال ۲۰۲۱ برمی‌گردد که با تک گل خوانمی در نوکمپ بر حریف پیروز شدند. پیش از آن یک پیروزی ۴بر ۳مقابل بارسا داشتند، زمانی که کیکه ستین، سرمربی بتیس بود و تیمش تیکی‌تاکا را بهتر از بارسا و هر تیم دیگری بازی می‌کرد.
- بارسلونا ۱۵بار در ۱۸بازی آخرش مقابل بتیس توانسته این تیم را شکست دهد که در ۱۲مسابقه دست‌کم ۳بار دروازه این تیم را باز کرده است.
- بارسا در ۷بازی گذشته در همه رقابت‌ها شکستی نداشته است. در واقع جدا از شکست‌های لیگ قهرمانان که این تیم را به لیگ اروپا فرستاد، تنها یک‌شکست در لالیگا به بارسا در این فصل تحمیل شده که آن هم در ال کلاسیکو بوده. بارسا جدا از جام حذفی و لالیگا، در سوپرجام هم آمار خوبی دارد. پیش از آنکه این رقابت‌ها ۴تیمی شود، بارسا جام زیاد می‌آورد. آبی‌واناری‌ها تاکنون ۱۳بار این جام ۴۱ساله را فتح کرده‌اند. اما در ۳سال اخیر ۲بار در نیمه‌نهایی به رئال و اتلتیکو و یک‌بار در فینال به بیلبائو باخته‌اند. در آن فینال سال ۲۰۲۱ لیونل مسی به‌دلیل زدن بازیکن حریف تنها کارت قرمز دوران حضورش در بارسلونا را دریافت کرد.
- بتیس حداقل ۲بازیکن خود را برای این بازی در اختیار ندارد؛ یوسف سابالی، پل آکوئوکو و همچنین الکس مورنو، مدافع چپ این تیم که در آستانه پیوستن به لوپتگی در استون‌ویلا قرار دارد ممکن است از این بازی معاف شود.
- لواندوفسکی و آلبا که در بازی قبلی محروم بودند، برای این مسابقه مشکلی ندارند. محرومیت ۳جلسه‌ای لوا که ۲جلسه آن باقی‌مانده است، در لالیگا اعمال می‌شود.
- ترکیب احتمالی بتیس: سیلوا، رویبال، روییس، گونسالس، میراندا، رودریگس، کاروالیو، انریکه، فکیر، رودری و ایگلسیاس.
- ترکیب احتمالی بارسا: تراشتگن، کنده، آرائوخو، کریستنسن، آلبا، پدری، بوسکتس، دی‌یونگ، رافینیا، لواندوفسکی و دمبله.

بهترین مهاجم پس از جام جهانی

مارکوس رشفورد به همه و از همه بیشتر گل می‌زند

مارکوس رشفورد با رفتن کریستیانو رونالدو گلزن تر از هر زمان دیگری شده. او حالا در ۸بازی پیاپی در همه رقابت‌ها برای منچستریونایتد موفق به گلزنی شده است. رشفورد با زدن ۲گل به چارلتون نقش زیادی در صعود یونایتد به نیمه‌نهایی جام اتحادیه ایفا کرد. ستاره انگلیسی پس از خراب کردن پنالتی در فینال یورو۲۰۲۰ مقابل ایتالیا دوران افت شدیدی را تجربه کرد و به مصدومیتی طولانی هم دچار شد اما در این فصل بار دیگر پوست انداخت. باشگاه پاری‌سن‌ژرمن به توصیه امباپه وضعیت این مهاجم انگلیسی را زیرنظر دارد و اگر مذاکرات تمدید قرارداد با باشگاه خوب پیش نرود، باید فصل آینده او را در پاریس دید.

- رشفورد در جام‌جهانی هم عملکردی عالی داشت و با اینکه کم بازی کرد، توانست ۳بار گل بزند، ازجمله یک گل در بازی مقابل ایران. رشفورد پس از بازگشت از جام‌جهانی، بهترین گلزن در سطح اول فوتبال باشگاهی اروپا، بالاتر از ستارگانی چون ارلینگ هالند، هری کین و رابرت لواندوفسکی بوده است؛ ۷گل در ۶بازی اخیر.
- مارکوس رشفورد در جریان دیدار یک‌چهارم نهایی جام اتحادیه انگلیس، از ابتدا مقابل چارلتون به میدان نرفت اما در نیمه دوم به صلاحدید تن‌هاخ در جریان بازی قرار گرفت و گل‌های دوم و سوم تیمش را یکی پس از دیگری، به ماهرانه‌ترین شکل ممکن وارد دروازه رقیب کرد تا شیاطین سرخ با برتری ۳بر صفر، راهی جمع ۴تیم برتر این مسابقات و حریف نیوکاسل در نیمه‌نهایی شوند.
- رشفورد حالا با گلزنی در ۸مسابقه پیاپی خانگی از رکورد وین رونی هم عبور کرده است. او در وقت‌های تلف شده دیدار جام حذفی مقابل اورتون در هفتمین بازی متوالی گل زده و با رکورد رونی در سال ۲۰۱۲ مساوی کرده بود. رونی در آن سال به بیلبائو، کیوپی آر، وست بروموویچ، فولام، استون‌ویلا و اورتون در اولدترافورد گل زده بود و حالا پس از ۱۱سال یک مهاجم شماره ۱۰ دیگر از این رکورد عبور کرده است؛ با گلزنی به شریف مولداوی در لیگ اروپا، وستهام، ناتینگهام فارست و بورنموث در لیگ برتر، اورتون در جام حذفی و استون‌ویلا، برنلی و چارلتون در جام اتحادیه.
- اریک تن‌هاخ هم با کسب این پیروزی سریع‌تر از هر مربی دیگری در تاریخ این باشگاه به ۲۰ پیروزی رسید. رشفورد زیرنظر این مربی هلندی در این فصل ۱۵گل در ۲۵بازی در همه رقابت‌ها به ثمر رسانده است. او تاکنون در ۳۲۸بازی ۱۰۸گل برای شیاطین سرخ زده است.

داستان یک نامه جنجالی

فدراسیون ووشو مدعی است رئیس سابق کمیته ملی المپیک نامه‌ای را علیه این فدراسیون به فدراسیون بین‌المللی ارسال و صدیقی را به جعل اخبار متهم کرده است

امیر صدیقی، رئیس فدراسیون ووشو بعد از ۵ماه سکوتش را شکست و در نشست خبری از رضا صالحی‌امیری، رئیس سابق کمیته ملی المپیک گلایه کرد. صدیقی مدعی است که صالحی، چند روز قبل از شروع بازی‌های کشورهای اسلامی علیه او و فدراسیون ووشو مکاتبه‌ای را با رئیس فدراسیون بین‌المللی انجام داده و در این نامه صدیقی را به باندبازی رسانه‌ای و انتشار اخبار جعلی متهم کرده بود. مهم‌تر اینکه اعلام کرده بود صدیقی از ریاست فدراسیون برکنار شده است: «ایشان به قدری در ارسال نامه عجله داشتند که نام من را اشتباه نوشته بودند. نامه هم بدون سربرگ و بدون مهر ارسال شده بود.» به‌گفته صدیقی به جای رئیس، دبیر فدراسیون بین‌المللی به این نامه جواب داده بود و خواسته بود اگر کمیته سندی دارد، برای آنها ارسال کند: «برای آنها سؤال بود چطور نامه هیچ مهر و سربرگ رسمی ندارد.» و چه اطمینانی هست که نامه بدون مهر و سربرگ از طرف کمیته ملی المپیک و شخص صالحی‌امیری به فدراسیون بین‌المللی ارسال شده باشد؟ فدراسیون می‌گوید نامه با ایمیل کمیته ملی المپیک به فدراسیون بین‌المللی ارسال شده بود.

صدیقی در این نشست از اتفاقات خوب سال ۱۴۰۱ صحبت کرد، از ۵۸مدالی که در مسابقات آسیایی و جهانی ووشو و کواش به‌دست آورده‌اند. او از سال پرکار و سختی هم که در پیش روی فدراسیون است، گفت: «سال ۱۴۰۲ سال حساس و مهمی است و می‌تواند سال درخشانی باشد.» مهم‌ترین مسابقاتی که سال آینده برگزار می‌شود، بازی‌های آسیایی، مسابقات قهرمانی جهان و انتخابی بازی‌های المپیک پاریس است. بازی‌های آسیایی اهمیت ویژه‌ای برای فدراسیون دارد: «ما با ۱۹ورزشکار بزرگ‌ترین تیم انفرادی کاروان ایران هستیم و شانس خوبی برای گرفتن مدال داریم. اگر حمایت‌های لازم انجام شود می‌توانیم مثل همیشه به بالا رفتن رنکینگ نهایی کاروان کمک کنیم.» اگر چین مهر سال آینده بازی‌ها را برگزار کند، بلافاصله بعد از بازی‌ها ووشوکاران باید در مسابقات قهرمانی جهان شرکت کنند. صدیقی تأکید می‌کند که بازی‌های آسیایی برای فدراسیون مهم‌تر است: «در بازی‌های آسیایی محدودیت داریم. در تالو فقط می‌توانیم ۴ورزشکار مرد و ۲ورزشکار زن داشته باشیم. اما در جهانی تعداد وزن‌ها بیشتر است. برای ما مدال‌های آسیایی مهم‌تر است. تیم اصلی به این مسابقات می‌رود و همان نفرات به اضافه نفرات جدید به جهانی اعزام می‌شوند. در ۳سال گذشته متأسفانه به‌خاطر کرونا بیشتر مسابقات ووشو لغو شده است. حضور در بازی‌های آسیایی قبل از مسابقات جهانی می‌تواند به آمادگی تیم هم کمک کند.»

بعضی از فدراسیون‌ها با مشکل بودجه مواجه‌اند، یا با وزارت ورزش تفاهمنامه امضا نکرده‌اند یا از میزان بودجه شاکی‌اند. ووشو هنوز از بودجه سال آینده خبری ندارد. صدیقی توضیح داد: «سال گذشته ۸,۵میلیارد بودجه ما بود. پیش‌بینی من این است که با توجه به تورم، ۳۰ تا ۴۰درصد افزایش بودجه داشته باشیم. امیدوارم مبلغی که درنظر می‌گیرند درشان خانواده ووشو باشد. ما هم سال موفقی را پشت سر گذاشتیم و سال سختی را هم پیش رو داریم.» صدیقی مدعی است که ۳۰ تا ۴۰درصد از اعتبارات سال گذشته و ۵میلیارد تومان از محل تبصره ۱۴ به این فدراسیون پرداخت نشده است.

بودجه ما به ریخت‌وپاش نمی‌رسد

حمید سجادی، وزیر ورزش در گفت‌وگو با همشهری می‌گوید قرارداد یک بازیکن با باشگاه عربستانی ۱۰برابر بودجه کل ورزش قهرمانی ماست

امیر محمد یعقوب‌پور | حمید سجادی، وزیر ورزش که چند روز پیش دومین کارت زردش را از مجلس گرفت، با استیضاح فقط یک کارت دیگر فاصله دارد. هر چند انتقاداتی به عملکرد او وارد است اما بیشتر سؤالاتی که نمایندگان مجلس از او پرسیدند، خیلی ربطی به حوزه وظایف او و اختیاراتش ندارد. سجادی دیروز برای دقایقی پاسخگوی سؤالات همشهری بود.

ورزش شما در مجلس گفتید که در جام‌جهانی به بازیکنان پیشنهاد پناهندگی داده شده بود، حتی نقشه کشیده بودند که بازیکنان وسط بازی با انگلیس، زمین را ترک کنند و... شما برای این گفته‌هایتان سندی هم دارید؟

در جام‌جهانی توطئه‌های مختلفی بود که یک به یک خنثی شد. همه حرف‌های من هم مستند است. اخباری که به وزیر می‌رسد حتما اخبار مستندی است.

ورزش مسئله اصلی پناهنده شدن فوتبالیست‌ها بود؟

مسئله خارج رفتن نیست. یک نفر می‌خواهد به خارج از ایران برود، درس بخواند یا کار کند، منعی نیست اما چرا وقتی یک تیم ورزشی اعزام می‌شود تصمیم می‌گیرند که پناهنده شوند؟ وقتی یک ورزشکار، یک مربی یا رئیس فدراسیون با تیم ورزشی اعزام می‌شود و درخواست پناهندگی می‌کند، برای کشور تبعات دارد. این پناهندگی‌ها تبلیغات خوبی برای کشور نیست. کسی می‌خواهد از ایران برود، برود، ولی چرا ورزش را خراب و لکه‌دار می‌کند. ورزش را خراب نکند.

ورزش شما از مجلس ۲کارت زرد گرفته‌اید، نگران استیضاح نیستید؟

ما به جای نگرانی باید همیشه پاسخگوی اعمالمان، تصمیمات و برنامه‌هایمان باشیم. وزارت ورزش ملک و شرکت خصوصی نیست. بخشی از سنگینی کار در وزارتخانه همین پاسخگویی و تحمل مسئولیت‌هاست. در قبال مسئولیت‌ها باید پاسخگو باشی. من حتی باید پاسخگوی رفتار، اعمال و عملکرد همکارانم هم باشم.

ورزش و حتی عملکرد فدراسیون فوتبال.

آخرین سؤالی که در مجلس مطرح شد، سؤال تخصصی کامل و جامع و چند قسمتی درباره عملکرد چند فدراسیون به‌ویژه عملکرد فدراسیون فوتبال بود. شاید در ادوار گذشته گفته می‌شد رئیس یک فدراسیون منصوب یک ارگان یا گروه یا حتی نماینده وزارتخانه بوده است. اما الان واقعا کسی نمونه‌ای ندارد که بگوید در فلان انتخابات شما پیگیری کردید تا فرد خاصی رئیس فدراسیون شود، اگر کسی موردی دارد بگوید ما می‌پذیریم. ما سعی می‌کنیم انتخابات طبق اساسنامه فدراسیون‌ها برگزار شود. اساسنامه فدراسیون‌ها هم ۶روز قبل از اینکه بنده حکم بگیرم، توسط دولت و وزیر ورزش سابق ابلاغ شد. سال‌ها بود که این اساسنامه تغییر نکرده و ابلاغ هم نشده بود و می‌توانستند ۶روز هم صبر کنند، ما بیاییم کار را شروع کنیم، ببینیم اساسنامه موردی دارد یا نه، بعد ابلاغ شود. حالا بماند... می‌خواهم بگویم روسای فدراسیون‌ها منصوب شخص بنده نیستند و فقط معاونان و مدیرکل‌ها منصوب من هستند و از بنده حکم دارند. اما یک بخش از پاسخگویی من درخصوص فدراسیون‌هایی است که من در عزل و نصب آنها نقشی ندارم. طبق قانون وزارت ورزش و جوانان، من باید کنترل کنم که نظارت‌ها انجام می‌شود. در میان این نظارت‌ها می‌بینیم یک رئیس فدراسیون می‌رود کشوری و پناهنده می‌شود. یک نفر بدعهدی کرده و به کشورش پشت کرده، من چه پاسخی دارم که بدهم. یا در تیم هندبال که رئیس فدراسیون، مأمور حراست و مسئولان دیگر هستند، یک خانم همراه تیم به کشور برنمی‌گردد. ما تمهیدات لازم را انجام می‌دهیم و بقیه کار امنیتی و حراستی است. ما با حسن‌نیت استانداردها را رعایت و تیم را اعزام می‌کنیم.

ورزش درباره پول دادن به پرسپولیس و استقلال هم از شما سؤال شد. وزارت ورزش به این ۲ باشگاه پول داده؟

ما به این ۲ باشگاه پول نداده‌ایم و اگر بخواهیم هم نمی‌توانیم حتی یک ریال دولتی به آنها بدهیم. این ۲باشگاه واگذار شده‌اند و در مراحل خصوصی‌سازی هستند. سؤال مطرح می‌شود و من هم با احترام پاسخ می‌دهم ولی نمی‌دانم صدایم به کسی می‌رسد یا نه. در مجلس من داشتم به سؤالات پاسخ می‌دادم ولی پایین تریبون، نمایندگان آرایی که قبل از پاسخگویی من برای دیوان محاسبات جمع شده بود، می‌شمردند. عکس‌ها هم منتشر شد و دیدید. حتی رئیس محترم مجلس آقای قالیباف هم تذکر دادند. من باید جنبه پاسخگویی داشته باشم و از خودم و همکارانم مطمئن باشم که پای کار هستیم یا نه. کار وسیع است و منابع و بودجه ما محدود. با دست‌های خالی داریم کار می‌کنیم. از یک سو باید پروژه‌هایمان را تکمیل کنیم، از یک سو باید نیازهای استان‌ها را برطرف کنیم، از یک سو باید سرانه‌ها را افزایش بدهیم، از یک سو حواسمان باید به مجموعه‌های ورزشی که داریم باشد. یک‌جا خوب اداره نمی‌شود، یک‌جا سرقت می‌شود، یک جا کفپوش خراب است و یک‌جا نورش خراب است. این کارها انجام می‌شود و بردار برآیند این کارها باید اتفاقات خوب باشد که یکی‌اش قهرمانی است. کسی کاری ندارد که در همگانی چقدر کار شده، چقدر در زیرساخت‌ها کار کرده‌ایم و... برای همه مهم این است که تیم ملی هندبال که این روزها در مسابقات قهرمانی جهان است، چه نتیجه‌ای می‌گیرد یا فلان دونده چه رکوردی می‌زند که این انتظارات هم به حق است.

ورزش نمایندگان از پاسخ‌های شما قانع نشدند.

امسال مجلس برای ورزش از محل تبصره۱۴ مبلغ ۲۸۵میلیارد برای فدراسیون‌ها درنظر گرفت. ۲۶۰میلیارد از مبلغی که برای ورزش کشور درنظر گرفته‌اند به فدراسیون‌ها می‌رسد. جمع این دو می‌شود ۵۵۰میلیارد، البته اگر همه را بدهند. به دلار نیمایی هم حساب کنیم مبلغ کمتر از ۲۰میلیون دلار می‌شود. این بودجه کل ورزش قهرمانی ماست اما عربستان با یک بازیکن که ضرورتی ندارد اسمش را ببرم ۲۰۰میلیون یورو قرارداد می‌بندد، یعنی ۱۰برابر بودجه قهرمانی ما. بودجه ورزش آن کشور چقدر است؟ باید واقعیت‌ها را هم ببینیم. نمایندگان محترم می‌گویند ورزش فساد و ریخت‌وپاش دارد. این ۵۵۰میلیارد به‌خود ورزش می‌رسد که به ریخت‌وپاش هم برسد؟ عزیزان نمایندگان محترم مجلس هستند و باید سؤال کنند و من هم جواب بدهم. من جواب دادم و آنها قانع نشدند، الان من باید چه کار کنم؟ یک روز می‌آیی، یک روز هم مسئولیت را واگذار می‌کنی و می‌روی. مهم این است که درست کار کنی و وجدانت راحت باشد. همشه سؤال و ابهام هست و هیچ‌کس هم کامل نیست. باید همه این کارها را درست انجام بدهیم. امکان دارد در انجام این کارها خللی به‌وجود بیاید یا دیر و زود شود. خودم می‌دانم باید یک جاهایی در ورزش تغییراتی بدهیم که دیر شده و دارم تلاش می‌کنم این اتفاقات بیفتد.

جدول اعداد | ۴۳۹۷

اعداد ۱ تا ۹ را طوری در خانه‌های سفید قرار دهید که هر رقم در سطرها، ستون‌ها و مربع‌های کوچک ۳ در ۳ یک‌بار دیده شود. پاسخ‌ها در ادامه آمده است.

ساده

		۹				۲		
۳	۱			۴			۵	۸
		۶	۲		۱	۷		
۶				۲				۹
			۷		۴			
۹				۵				۳
		۴	۸		۵	۳		
۱	۲			۷			۸	۶
		۵				۹		

سخت

					۳			۵
						۲	۷	۹
	۸		۲					
				۱		۳		۴
		۵				۶		
۲		۱		۵				
					۴		۳	
۹	۷	۶						
۱			۸					

متوسط

۹				۱				
۳		۶						
۱	۵				۷			
		۵	۳			۲	۸	
	۳		۷		۵		۶	
	۸	۱			۹	۴		
			۴				۲	۵
						۳		۹
				۲				۸

متوسط

۷	۸	۱	۶	۲	۹	۴	۳	۵
۶	۴	۳	۷	۵	۱	۸	۶	۲
۵	۲	۹	۸	۶	۴	۱	۷	۳
۳	۵	۶	۴	۱	۲	۷	۸	۹
۱	۶	۷	۲	۸	۳	۹	۴	۶
۸	۹	۲	۵	۷	۶	۳	۱	۴
۹	۳	۴	۱	۶	۸	۵	۲	۷
۴	۷	۵	۳	۹	۲	۶	۸	۱
۲	۱	۸	۹	۴	۵	۷	۳	۶

ساده

۸	۴	۶	۲	۱	۳	۵	۹	۷
۹	۷	۵	۶	۸	۴	۲	۱	۳
۲	۱	۳	۷	۹	۵	۸	۶	۴
۵	۶	۷	۹	۴	۸	۱	۳	۲
۴	۹	۸	۱	۳	۲	۶	۷	۵
۷	۳	۱	۸	۲	۶	۹	۴	۸
۶	۸	۲	۳	۵	۷	۴	۱	۹
۱	۲	۴	۵	۷	۹	۳	۸	۶
۳	۵	۹	۴	۶	۱	۷	۲	۸

سخت

۶	۴	۹	۸	۲	۷	۳	۱	۵
۷	۲	۳	۱	۵	۴	۸	۶	۹
۱	۸	۵	۶	۹	۳	۷	۴	۲
۸	۷	۶	۳	۴	۱	۵	۹	۷
۳	۵	۷	۹	۸	۲	۱	۶	۴
۴	۹	۱	۷	۶	۵	۲	۳	۸
۹	۳	۲	۴	۱	۸	۶	۷	۵
۵	۱	۸	۲	۷	۶	۴	۹	۳
۲	۶	۴	۵	۳	۹	۸	۵	۱

جدول ۸۶۸۸

افقی:

۱- ویژه‌تر- مونس- آشکار
۲- فیلمی ساخته الیاکازان با بازی مارلون براندو- چند وکیل
۳- دست شکسته... گردن است- غزوه سال پنجم هجرت- سحاب
۴- نشانی- نقاش نامدار اسپانیایی- زیبا و دلفریب
۵- نامحدود- شیوه و روش- بادمجانش آفت ندارد
۶- چاشنی غذایی- خراب- کج و خمیده
۷- زمزمه کننده- نرمی و روانی- پناهگاه
۸- درختی با دانه‌های روغنی- معادل فارسی کلاس- دالان زیرزمینی
۹- میزبان المپیک ۲۰۱۲- دید و نظر- سربند مردان سیستلی
۱۰- از شنبه تا جمعه- جاذبه- نوعی بالاپوش
۱۱- ویتامین انعقاد خون- از واجبات نماز- امتحان
۱۲- ضماد- رمان مشهور امیل زولا فرانسوی- مژده
۱۳- خوش خوان- ممنوع نیست- نگاه کردن
۱۴- اندام تنفسی ماهی- کنش متقابل بین اندام‌ها و ماهیچه‌ها
۱۵- کتاب ادبی فارسی از قاآنی- خدمتکار زن- هر نوع سبزی خوردنی

عمودی:

۱- سخنوران- نمادین- استخوانی در پا
۲- حیوان بارکش- مدرسه ابتدایی- خدمتکار
۳- شکیبایی- ابزار نجاری- رشوه دهنده
۴- نام قدیم دریای خزر- هزینه زندگی همسر و فرزندان- ریه
۵- فریاد مهیب- نامی دخترانه- جانشین وضو
۶- ثروتمند- تفریق- جاوید زنده مانم اگر... من شوی
۷- نیمی از دنیا!- غیردیجیتال- منت گذارنده
۸- ورودی- نیستان- قوم سرخ‌پوست بومی مکزیک
۹- همدم- مأمور کشیک- زیبایی قابل درک اما توصیف‌ناپذیر
۱۰- پیش- انجمن بین‌المللی حمل‌ونقل هوایی- رهایی از تعلقات دنیوی
۱۱- مکان ملاقات- عنصر شیمیایی با نشانه He در جدول تناوبی- درنده جنگلی
۱۲- ضمیر غائب- نازا- خاموش کردن آتش
۱۳- آحاد- آواز بلند- صندلی دندانپزشکی
۱۴- خردها- تلف کردن زمان- حرف محرمانه
۱۵- آتش- همانندی- غذایی سنتی با برگ مو

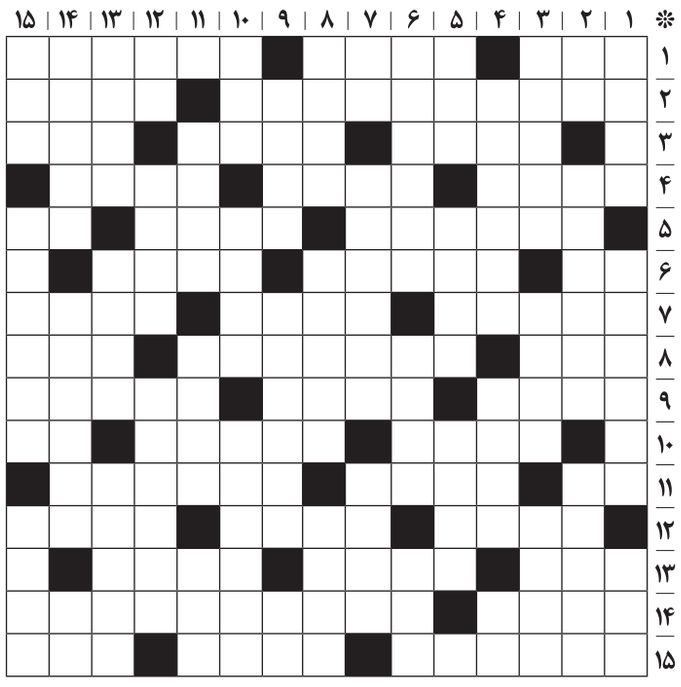

حل جدول شماره ۸۶۸۷

ا	ش	م	ی	ز	ا	ز	■	س	ا	ل	ک	■	ک	و
و	ر	ن	■	ی	ف	ی	د	ب	ک	■	ن	ا	ز	ی
■	م	ا	ل	ر	و	■	ر	ا	س	ت	ی	ن	■	ز
م	ن	■	ا	ف	ل	ا	ک	■	ا	ف	ز	و	ن	ی
ص	د	ا	ق	ت	■	خ	ش	و	ن	ت	■	ر	ق	ت
ا	ه	ل	■	ا	م	ر	و	د	■	ا	ح	ی	ا	■
ل	■	غ	ا	ر	ت	■	ر	و	ش	ن	ک	■	ل	ه
ح	م	ا	س	■	ح	د	ی	د	ه	■	ا	د	ه	م
ه	م	■	ر	خ	د	ا	د	■	د	ا	م	ن	■	ش
ه	ه	ز	ا	ر	■	ه	و	م	ا	ن	■	د	م	ی
م	ل	■	ن	ا	ی	■	ه	ر	ب	ی	ه	و	و	ر
ر	ز	ب	ا	ن	■	د	م	خ	و	ر	■	ا	ه	ه
■	ل	ی	س	ا	ن	س	■	ا	ه	م	ا	ل	■	■
ا	ن	ه	■	ب	ا	ت	ر	ی	■	ا	ل	ی	م	■
ه	ک	■	ت	خ	ت	ی	■	ب	ن	گ	ل	ا	د	ش

پیشرفت ۹۱درصدی آزادراه تهران-شمال

فاز دوم باند رفت آزادراه تهران-شمال تا پایان سال تکمیل و دسترسی بخش مرکزی و شمالی کشور کوتاه‌تر می‌شود

۲۲

عصر یخبندان

فردا سردترین روز ایران ثبت می‌شود اما با ورود سامانه سودانی به کشور عصر یخبندان ایران از فردا شب به‌تدریج به پایان می‌رسد

۲۳

همشهری جامعه

پنجشنبه ۲۲ دی ۱۴۰۱ ■ ۱۹ جمادی‌الثانی ۱۴۴۴ ■ سال سی‌ویکم ■ شماره ۸۶۸۸

عکس: همشهری/ حامد خورشیدی

هزار راه برای احقاق حقوق زنان

همشهری خلأها و نقاط قوت قوانین حوزه زنان و خانواده را در گفت‌وگو با نمایندگان مجلس و فعالان این حوزه بررسی کرده است

گزارش

رابعه تیموری
روزنامه‌نگار

نخستین بار نیست که مقام معظم رهبری درباره لزوم حمایت قانون از زنان تأکید و سفارش می‌کنند، اما این بار بی‌پرده‌تر و قاطع‌تر از همیشه گفتنی‌ها را گفتند و بر قانونگذاران و مجریان قانون تکلیف کردند که پس از وضع مصوبات حامی زنان، بیراهه‌های تخطی و عدول از آنها را نیز ببندند. در گزارش زیر و در آستانه هفته بزرگداشت مقام زن، سراغ تعدادی از دست‌اندرکاران تصویب و اجرای قوانین رفته‌ایم تا خلأها و نقاط قوت قوانین موجود در حوزه زنان را بررسی کنیم. در این گفت‌وگوها، «زهره سادات لاجوردی» و «فاطمه رحمانی» نمایندگان و اعضای فراکسیون زنان مجلس و «رقیه‌سادات مؤمن»، مدیرکل دفتر بررسی‌های امور حقوقی معاونت رئیس جمهوری در امور زنان و خانواده شرکت کرده‌اند.

قانون زیربنای اخلاق در خانواده است

ضرورت وجود قانون برای پیشگیری از ظلم و تعدی به زنان موضوعی است که «رقیه‌سادات مؤمن» به آن اشاره می‌کند. او که مسئولیت مدیریت کل دفتر بررسی‌های امور حقوقی معاونت رئیس جمهوری در امور زنان و خانواده را برعهده دارد، قانون را مشخص‌کننده حد و مرز رفتار افراد تعریف می‌کند که با داشتن ضمانت‌های اجرایی قهریه امکان بروز هرج و مرج و سوءاستفاده از قدرت در محیط خانواده را از بین می‌برد. مؤمن می‌گوید: «دیدگاهی مطرح می‌شود که براساس آن خانواده فقط باید اخلاق‌محور باشد و وجود قانون و حقوق مدنی در چهارچوب این نهاد ضرورتی ندارد. باید توجه داشته باشیم که بدون ضمانت اجرایی قهریه و فقط با تکیه بر ضمانت اجرای اخلاقی، نمی‌توان به عدالت در کانون خانواده امیدوار بود، بلکه باید الزامات قانونی حقوق و وظایف اعضای خانواده را مشخص کند و اخلاق سطوح عالی‌تر از قانون را در این نظام به‌وجود آورد.» او همچنین معتقد است قوانینی که در کشور برای حمایت از حقوق زنان وضع و تصویب شده، در مقایسه با قوانین سایر کشورهای اسلامی و غیراسلامی از امتیازات و جامعیت ویژه‌ای برخوردار است، اما در کنار نگاه عمیق و جامع خود، خلأهای اجرایی نیز دارد که باید با توجه به مبانی فقه امامیه، همسو با شریعت و قانون اساسی و براساس مقتضیات زمان رفع شود.

نگاه سیستماتیک به قوانین حوزه زنان

مؤمن، همچنین نگاه سیستماتیک به قوانین حوزه زن و خانواده را از ابزارهای لازم برای کارآمدسازی قوانین خانواده عنوان می‌کند و ادامه می‌دهد: «ما گاهی اوقات برای حل مشکلات و رفع خلأها به اصلاح یک جزء رو می‌آوریم، درحالی که حل یک جزء از یک نظام حقوقی نمی‌تواند آن سیستم را کاملاً اصلاح کند و حتی ممکن است تغییراتی که در یک بخش سیستم اعمال می‌شود، کل سیستم را تحت‌الشعاع قرار دهد و مشکلات سیستمی ایجاد کند.» او قوانین مربوط به مهریه را به‌عنوان نمونه‌ای از قوانین نیازمند بازنگری ذکر می‌کند که اگر با اصلاح و احیای سایر اجزای سیستم اقتصاد خانواده همراه نباشد، اقدامی مؤثر و کارگشا نخواهد بود.

مؤمن بازخوانی، تکمیل و اصلاح قوانین حوزه زن و خانواده را از دغدغه‌های جدی نهادهای مسئول در ۳قوه ذکر می‌کند و می‌گوید: «در معاونت زنان و خانواده ریاست‌جمهوری هم در طول یک سال اخیر، لوایح متعددی در سطوح متفاوتی با رویکرد تحکیم خانواده و احقاق حقوق زنان تدوین و پیگیری شده است. پیش‌نویس قانون اهدای جنین به زوجین نابارور، لایحه اعطای کد شناسه به افراد فاقد اوراق هویتی، لایحه گستره اختیارات حاضن، لایحه حق افتتاح حساب برای مادران، لایحه اصلاح قانون اجرت‌المثل زنان، معافیت زنان سرپرست خانوار از تغییر و تبدیل مکان خدمت و لایحه بند «ت» ماده ۸۰ قانون ششم برنامه توسعه مربوط به زنان سرپرست خانوار از جمله این لوایح است.» مؤمن همکاری با مجلس شورای اسلامی در پیگیری تصویب لایحه حمایت از زنان در مقابل خشونت و آسیب را از دیگر فعالیت‌های معاونت زنان و خانواده ریاست‌جمهوری برمی‌شمرد.

خلأهای قانون رفع می‌شود

«زهره‌سادات لاجوردی»، عضو فراکسیون زنان مجلس شورای اسلامی نیز پیشرفت‌های زنان پس از انقلاب اسلامی و درخشش این قشر در سطوح مختلف مجامع علمی، فرهنگی، هنری و ورزشی را ناشی از تضمین قانونی حقوق زنان در ایران می‌داند و می‌گوید: «طبق اصل بیستم قانون اساسی جمهوری اسلامی همه مردم اعم از زن و مرد به طور یکسان در حمایت قانون قرار دارند. اصل بیست‌ویکم قانون اساسی هم که صرفاً معطوف به حقوق زن است، دولت را به تضمین حقوق زن در تمام جهات و با رعایت موازین اسلامی مکلف کرده و شرایط مناسب زنان در ایران و کسب موفقیت‌های مختلف نیز ناشی از همین نگاه حمایت‌گرانه بوده است.» این عضو کمیسیون فرهنگی مجلس شورای اسلامی، به‌روزرسانی قوانین خانواده را از نیازهای جامعه امروز عنوان می‌کند و ادامه می‌دهد: «با مرور زمان در حوزه زنان نیازهای جدیدی ایجاد یا احساس شده که قانونگذار را بر آن داشته تا با اصلاح قوانین موجود یا وضع قوانین جدید این نیازها را رفع سازد. این اصلاحات قانونی هم برای نخستین بار اتفاق نمی‌افتد و پیش از این هم مواردی وجود داشته که کاستی‌های ماده‌های قانونی با ورود قانونگذار رفع شده است.» لاجوردی، واگذاری حق حضانت فرزندان صغیر به مادران، قانون تأمین زنان سرپرست خانوار و مکلف‌شدن دولت به حمایت از این گروه، پرداخت کمک هزینه عائله‌مندی به زنان شاغل سرپرست خانوار و کمک هزینه مهد کودک به مادران شاغل، وضع حمایت‌های قانونی از گروه‌های مختلف زنان شاغل مانند مرخصی زایمان و تسهیلات برای زنان دارای فرزند زیر ۶ سال را به‌عنوان مصادیق این بازنگری‌های قانونی مؤثر نام می‌برد.

حمایت از فعالیت مادران در جامعه

او ادامه می‌دهد: «حرکت در مسیر قانونگذاری حوزه زنان همواره با رویکردی مثبت و حمایتگرانه همراه بوده و با توجه به تأکید رهبری بر نقش آفرینندگی زن در پرورش و تربیت نسل و اولویت داشتن نقش همسری و مادری بر سایر نقش‌هایی که یک زن می‌تواند در جامعه ایفا کند، وظیفه مضاعفی بر دوش مسئولان قرار گرفته تا در زمینه احصا و وضع قوانینی که بیش از پیش بتواند تسهیل‌کننده حضور زن در کانون خانواده باشد، تلاش کنند؛ تا زنی که می‌خواهد در کنار سایر علایق و فعالیت‌هایش، نقش همسری و مادری ایفا کند، از برخی حقوق اجتماعی محروم نشود.» این نماینده مجلس، به تلاش‌های اخیر قانونگذاران برای احقاق حقوق زنان هم اشاراتی می‌کند: «سال‌ها دخترانی که قبل از سن ۱۸ سالگی ازدواج می‌کردند نمی‌توانستند تحصیل خود را در همان دبیرستان و در کنار دوستان خود ادامه دهند و این موضوع، دختر مستعدی را که می‌خواست هم ازدواج کند و هم به تحصیلاتش ادامه دهد، در شرایط نامساعدی قرار می‌داد؛ اما خوشبختانه اخیراً برای احصای این نیاز، ممنوعیت تحصیل دختران متأهل در مدارس روزانه برداشته شد. بحث واگذاری حضانت فرزندان شهدا به مادران نیز یکی دیگر از این موارد است و علاوه بر پاسخگویی به نیازهای فطری مادر و فرزند به بودن در کنار یکدیگر، از گسست کانون یک خانواده جلوگیری می‌کند که مطالبه و پیگیری ما نیز در این زمینه وجود دارد. همچنین لایحه تأمین امنیت زنان در برابر خشونت در کمیسیون اجتماعی مجلس در دست بررسی است.»

مکث

تحکیم خانواده با حفظ حقوق و کرامت زن

«فاطمه رحمانی» عضو فراکسیون زنان مجلس سیزدهم امتیازاتی را که قانون در حوزه فرزندآوری برای زنان قائل شده، به‌عنوان نمونه‌ای از حمایت‌های قانون از بانوان ذکر می‌کند و می‌گوید: «پرداخت بیمه درمان ناباروری، پرداخت وام تولد فرزند، بیمه سلامت مادر و فرزند، مرخصی‌های تحصیلی، امتیازهای حق سنوات و بازنشستگی مادران و تعیین مرخصی ۹ماهه زایمان برای مادران بخش دولتی و خصوصی حمایت‌هایی است که از مادران صورت می‌گیرد تا در کنار انجام وظایف مادری خود به سایر فعالیت‌های اجتماعی هم بپردازند.» این عضو کمیسیون اجتماعی مجلس معتقد است در پیشنهاد مصوبات و تصویب قوانین خانواده، تأمین سلامت و امنیت روانی بانوان از اهمیت ویژه‌ای برخوردار است و تحقق این امر که جامه عمل پوشاندن بر سفارش‌های رهبری است، از اولویت‌های مجلس سیزدهم به‌شمار می‌آید.

زنان

هیچ برخوردی نباید کرامت زنان را زیر سؤال ببرد

معاون امور زنان و خانواده رئیس جمهور: هر برخورد و رویه‌ای باید متعادل و قانونی باشد و با هر گونه بی‌احترامی به زنان مخالف هستم

«آزادسازی زنان زندانی در استان‌های کشور همزمان با میلاد حضرت فاطمه‌زهرا(س) و هفته گرامیداشت مقام زن انجام می‌شود.» این خبر را انسیه خزعلی، معاون امور زنان و خانواده رئیس جمهور در نشستی مطبوعاتی به مناسبت گرامیداشت مقام زن و روز مادر اعلام کرد و گفت: «هم‌اکنون آمار ۳درصدی بانوان زندانی نشان از پایین‌بودن بزه در میان زنان است. رسیدگی به زنان و فرزندان بانوان زندانی در این هفته در دستور کار است و بررسی وضعیت کلی سلامت بانوان با همکاری وزارت بهداشت هم انجام می‌شود.» به گفته خزعلی، حرکتی که زنان در ۴۰ سال گذشته در بخش‌های مختلف داشتند، چشمگیر است و وضعیت زنان اکنون با پیش از انقلاب قابل مقایسه نیست: «سواد زنان از ۳۵درصد به ۹۵درصد رسیده است. ۶۰درصد فرصت‌های دانشگاهی به زنان تعلق دارد، میزان اعضای هیأت علمی از ۲درصد پیش از انقلاب به ۳۰ تا ۳۵درصد رسیده. تعداد نویسندگان زن از ۱۰نفر پیش از انقلاب به ۴هزار نفر رسیده است. ۸۰۰ناشر زن داریم و حضور زنان هم در بخش‌های مختلف چشمگیر است اما برجسته نمی‌شود.» او همچنین در پاسخ به سؤالی که چرا تناسبی بین ورود زنان به مراکز آموزش عالی با فرصت‌های شغلی وجود ندارد و عمدتا ظرفیت‌های اشتغال کمتر از مردان است، بیان کرد: «نرخ اشتغال، فارغ‌التحصیلی و سوادآموزی زنان فاصله زیادی با هم دارند که وابسته به عوامل مختلف است. یکی از مسائل مورد توجه در کشور ما این است که مسئله نفقه به‌عهده مرد است و زن نان‌آور خانه محسوب نمی‌شود، عملا در سایر کشورها بسیاری از هزینه‌های زندگی به‌عهده زنان است. البته انتظار داریم خانمی که تحصیل کرده و مهارتی را کسب کرده بتواند از مهارت خود استفاده کند. بر این اساس شناوربودن ساعات شغلی برای بانوان در برنامه هفتم دیده شده تا زنان بتوانند جذب کارهایی شوند که به زندگی آنها لطمه نزند.» خزعلی در پاسخ به سؤال همشهری درباره حفظ کرامت و حقوق اجتماعی زنان در خیابان و اصلاحاتی که باید در این حوزه صورت بگیرد هم بیان کرد: «در حوادثی که طی مدت اخیر شاهد بودیم، برخوردهایی که صورت گرفت، خاص زنان نبود، اما زنان به‌عنوان ابزار مورد استفاده قرار گرفتند. برخی رسانه‌ها تلاش کردند که زنان را در این جریان مطرح‌تر و جورسانه‌ای با آن ایجاد کنند. اما به‌طور کلی هر برخورد و رویه‌ای باید متعادل و قانونی باشد و با هر گونه بی‌احترامی مخالف هستم. احترام زنان باید حفظ شود و برخورد جدی با هر گونه ظلم به زنان هم باید صورت بگیرد. این تأکید مقام معظم رهبری است و امیدواریم که در قانونگذاری و شیوه‌های اعمال قانون به این مسئله مهم توجه شود چرا که در فرهنگ ما زنان به‌ویژه مادران جایگاه ویژه‌ای دارند.»

نقل قول

احصای خلأهای قانونی حوزه زنان شاغل

رؤیا احمدیان، مشاور رئیس سازمان بهزیستی کشور در امور بانوان: **۶۲درصد از شاغلان و ۵۰درصد جامعه هدف سازمان بهزیستی کشور را بانوان تشکیل می‌دهند و بر این اساس بهترین پیشنهادها از سوی بانوان شاغل در فراکسیون زنان مجلس با محوریت احصاء خلأهای قانونی حوزه زنان شاغل مطرح و پیگیری خواهد شد.**

فعالیت ۴۲۰۰مادر و مادریار در بهزیستی

سعید بابایی، مدیرکل دفتر کودکان و نوجوانان سازمان بهزیستی کشور: **هم‌اکنون ۴ هزار و ۲۰۰ مادر و مادریار در بهزیستی فعال هستند که از این تعداد ۱۲۰۰مادریار در شیرخوارگاه‌ها و ۳هزار مادر در مراکز نگهداری از فرزندان تحت نظارت بهزیستی فعالیت می‌کنند.**

ارسال گزارش عفاف و حجاب ۵دستگاه به مجلس

زهره سادات لاجوردی، عضو کمیسیون فرهنگی مجلس: **«از چندماه گذشته با توجه به وظیفه نظارتی که مجلس بر عهده دارد از ۳۲دستگاه متولی موضوع عفاف و حجاب درخواست کردیم تا گزارش فعالیت خود را در حوزه عفاف و حجاب برای مجلس ارسال کنند. طی این مدت فقط ۴ الی ۵دستگاه گزارش خودرا ارسال کردند و تعداد زیادی از دستگاه‌ها اهتمام لازم را نداشتند.»**

ارسال لایحه اصلاح قانون «خروج زنان از کشور» به دولت

مریم صفاران، معاون بررسی‌های راهبردی معاونت امور زنان و خانواده رئیس جمهوری: **لایحه حفظ کرامت و حمایت از زنان در برابر خشونت و ارائه پیشنهادهایی برای کیفیت‌بخشی به این لایحه طی دوشنبه آینده در کمیسیون دولت مطرح می‌شود. همچنین معاونت امور زنان و خانواده رئیس‌جمهوری لایحه‌ای را برای «اصلاح ماده قانونی خروج زنان از کشور» که منوط به اذن همسر است، ۱۸مرداد امسال به کمیسیون سیاسی دفاعی دولت ارائه کرد و پیگیر آن است.**

یادداشت

تبریک مدیرکل سرمایه انسانی شهرداری به‌مناسبت روز زن

اکبر مردانی، مدیرکل سرمایه انسانی شهرداری تهران به مناسبت میلاد باسعادت ریحانه النبی، حضرت فاطمه زهرا(س)، هفته زن و بزرگداشت مقام مادر در یادداشتی نوشت: «روز بیستم جمادی‌الثانی، سرای وحی و نبوت به نور ستاره‌ای روشن شد که روشنایی او تا روز قیامت پرتوافکن است. بانویی که مادر مومنان و معلم بزرگ اسلام بود و فرزندانی چون حسنین(ع) و زینب(س) را تحویل جهانیان داد و به اسلام جان دوباره و زندگی جاویدان بخشید. بدون شک حضرت فاطمه‌زهرا(س)، جلوه‌ای بی‌بدیل از معجزه آفرینش خداوندی و سرشته در کالبد یک زن است، زنی که تجلی وجودی او در نظام هستی، تمثیلی شایسته از تکامل و تعالی در تمامی عرصه‌های زندگی است و زادروز ولادت باسعادت بزرگ بانوی ۲ عالم بهانه‌ای شد برای گرامیداشت جایگاه رفیع و مرتبت والای زن و مقام مادر. این روز خجسته را به تمامی زنان سرزمینم به‌ویژه بانوان همکار در خانواده بزرگ شهرداری تهران که همگام با مردان در راه رسیدن به اهداف والای مجموعه نقش‌آفرینی کرده‌اند تبریک و تهنیت عرض می‌نمایم و از خداوند متعال برای این عزیزان سلامتی و سربلندی و دوام توفیقات پرشور و شعور در صحنه مهرورزی در خانواده و خدمت به اجتماع آرزومندم.»

میز خبر

سن بازنشستگی ۲سال زیاد می‌شود

براساس لایحه بودجه سال ۱۴۰۲ سن بازنشستگی درصورت داشتن ۲ شرط، ۲سال افزایش خواهد یافت. در بند «د» تبصره ۲۰ لایحه بودجه سال ۱۴۰۲ آمده است: سنوات خدمت مورد قبول برای بازنشستگی تمام مستخدمین مرد و زن دارای حداقل مدرک کارشناسی معتبر در مشاغل اختصاصی در تمام صندوق‌های بازنشستگی اعم از لشگری و کشوری که در سال ۱۴۰۲ بازنشسته می‌شوند، درصورت اعلام نیاز دستگاه و رضایت مستخدم بدون رعایت شرط سنی به‌مدت ۲سال افزایش می‌یابد.

آیین‌نامه‌های اجرایی مورد نیاز این قانون در مواردی که مدت خاصی پیش‌بینی نشده است، حداکثر ظرف ۳ماه پس از لازم‌الاجرا شدن این قانون تهیه می‌شود و به‌تصویب هیأت وزیران می‌رسد. اجرای احکام مندرج در این قانون درخصوص احکام یک‌ساله مربوط به سال ۱۴۰۲ بوده و سایر احکام دارای ماهیت دائمی تحت عنوان قانون الحاق برخی مواد به قانون تنظیم بخشی از مقررات مالی دولت (۳) تا زمانی که توسط قوانین دیگر نسخ نشده، دارای اعتبار است. قانون برنامه پنج‌ساله ششم توسعه تا زمان تصویب قانون برنامه هفتم توسعه و حداکثر ۶ماه پس از لازم‌الاجرا شدن این قانون تمدید می‌شود.

رشد ۳۵درصدی پرداخت وام ازدواج

«پرداخت وام‌های ازدواج از ابتدای سال تاکنون در مقایسه با مدت مشابه سال گذشته ۳۵درصد افزایش یافته و ۷۴۳هزار نفر تاکنون موفق به دریافت وام ازدواج شده‌اند.» حمید سجادی، وزیر ورزش و جوانان با اعلام این خبر گفت: «براساس آمار دقیق بانک مرکزی، تاکنون ۱۰۲هزار میلیارد تومان پرداخت شده است. در بودجه سال ۱۴۰۲ وام ازدواج افزایش قابل توجهی داشته، ولی چون بودجه هنوز نهایی نشده است، باید منتظر باشیم.»

تهران پرستار بیکار ندارد

هیچ پرستاری در تهران بدون کار نمی‌ماند چون در ۲ استان تهران و یزد کمبود شدید پرستار وجود دارد. این نکته را عباس عبادی، معاون پرستاری وزارت بهداشت اعلام می‌کند و درباره تعدیل ۲هزار پرستار آموزش‌دیده طی‌ماه گذشته توضیح می‌دهد: «هم‌اکنون پایان طرح این پرستاران اعلام شده و آنها می‌توانند رابطه استخدامی داخل وزارت بهداشت به شکل شرکتی، قراردادی و یا با بیمارستان خصوصی داشته باشند بنابراین در تهران پرستار بیکار نداریم.» او همچنین با اشاره به جذب حدود ۲۲هزار نفر پرستار در سال ۹۹ از طریق آزمون، ادامه می‌دهد: «سالی حدود ۱۰هزار نفر در نظام سلامت بازنشسته می‌شوند که نیمی از آنها پرستار هستند. همچنین ۷۵درصد از پرستاران ایرانی بانوان هستند که بخشی از آنها پس از فارغ‌التحصیلی، تمایلی به کار ندارند.» به گفته عبادی نسبت به جهان بالغ بر ۱۰۰هزار نفر گروه پرستاری در کشور کم داریم. همچنین براساس شاخص‌های داخلی، بین ۴۰ تا ۷۰ هزار نفر کمبود پرستار داریم.

میز خبر

تامین زمین در طرح نهضت ملی مسکن اصفهان

فرایند تامین زمین در طرح نهضت ملی مسکن در استان اصفهان انجام شـــد و در این رابطه نگرانی وجود ندارد. به گزارش ایرنا، معاون هماهنگی امور عمرانی استانداری اصفهان با اعلام این خبر گفت: تاکنون در مجموع ۴۷۲ هکتار زمین در شهرها و روستاهای اصفهان برای طرح احداث مسکن دولت سیزدهم الحاق شده است. در طرح نهضت ملی مسکن سعی شده است تا تمام اراضی نزدیک شـــهرها و مجاور با خدمات زیربنایی و روبنایی شهری باشد همچنین زمین‌های الحاقی نیز مورد تأیید کمیسیون‌های تخصصی شهرسازی استان و کشور است. مهران زینلیان با بیان اینکه مسکن مهم‌ترین وعده دولت سیزدهم است، افزود: با فعال شدن این حوزه بخش اشتغال نیز رونق خواهد گرفت. زینلیان با بیان اینکه تاکنون زمین‌ها در ۲۷ شهرستان الحاق شده است، افزود: در برخی شهرها از جمله اصفهان زمین وجود نداشت از این رو براساس برنامه‌ریزی صورت گرفته شهرهای بهارستان، شاهین شهر، فولادشهر و مجلسی برای سرریز جمعیت اصفهان و پروژه‌های احداث مســـکن درنظر گرفته شـــد. برنامه استان اصفهان در این طرح در هر سال ســـاخت ۵۰ هزار و ۹۲۲ واحد است، در استان اصفهان بیش از ۴۲۲ هزار نفر متقاضی بهره‌مندی از مزایای این طرح هستند که تاکنون بیش از ۱۴۰ هزار نفر حائز شرایط هستند.

رونق اقتصادی اردبیل با پل معلق شیشه‌ای هیر

پل معلق «هیر» در اردبیل موجب مهاجرت معکوس شده‌است. به گزارش فارس، اســـتاندار اردبیل با اشاره به اجرای پل معلق شیشه‌ای هیر و ادامه سرمایه‌گذاری در این زمینه، این ظرفیت گردشگری را از جمله مزیت‌های منطقه عنوان کرد که منجر به مهاجرت معکوس شده‌است. سیدحامد عاملی اظهار کرد: ظرفیت گردشگری پل معلق شیشه‌ای هیر از جمله مزیت‌های منطقه است که منجر به مهاجرت معکوس شده و لازم است مشکلات و موانع سرمایه‌گذاران رفع شود وی با بیان اینکه این سرمایه‌گذاری موجب رشد و رونق منطقه شده است، حل نشدن مشکل تأمین زمین سرمایه‌گذاران را غیرقابل قبول دانست و توجه مسئولان مرتبط را ضروری عنوان کرد. استاندار اردبیل با اشاره به مشکل پیش آمده در راســـتای تحقق تعهدات بین شـــورای شهر و شهرداری هیر با سرمایه‌گذاران، بر عمل به بندهای قرارداد بین ۲ طرف تأکید کرد. پل هیر به یک برند گردشگری در کشور تبدیل شده و یکی از ابتکارات و ایده‌های نوین در حوزه گردشگری است. شهر هیر ۳ هزار نفر جمعیت دارد در حالی که پل معلق هیر روزانه تا ۱۰ هزار بلیت می‌فروشد و این نشان از رونق گردشگری منطقه با ایجاد یک جاذبه مناسب را دارد.

پیشرفت ۹۱ درصدی آزادراه تهران - شمال

فاز دوم باند رفت آزادراه تهران - شمال تا پایان سال تکمیل و دسترسی بخش مرکزی و شمالی کشور کوتاه‌تر می‌شود

گزارش
راحله عبدالحسینی
روزنامه‌نگار

پروژه تهران-شمال که علاوه بر پایتخت، استان‌های البرز و مازندران را در برمی‌گیرد، از آن جهت یکی از بزرگ‌ترین پروژه‌های راه‌ســـازی کشور به شمار می‌رود که علاوه بر تامین راه ارتباطی ایمن، سریع و ارزان بین بخش شمالی و مرکزی کشور، ارتباط با کشورهای همسایه شمالی را نیز فراهم می‌کند. آزادراه تهران-شمال بخشـــی از آزادراه سراسری شمال جنوب کشور و قرار است کوتاه‌ترین مســـیر ارتباطی دریای خزر با خلیج‌فارس باشد؛ مســـیری که در ترانزیت منطقه نقش مهمی خواهد داشت. پروژه آزادراه تهران-شمال در ۴ منطقه یا بخش تعریف شده و بعد از بهره‌برداری از منطقه اول و چهارم، حالا خبر می‌رسد که تا پایان امسال، منطقه دوم باند رفت نیز تکمیل می‌شود. مسیر آزادراه ۱۲۱ کیلومتری تهران-شمال از تقاطع غیرهمسطح با بزرگراه شهید همت و بزرگراه آزادگان در تهران شروع و در امتداد دره کن، پس از گذشتن از حاشیه روستای سولقان، از منطقه کوهستانی توچال عبور می‌کند و در مسیر خود به شهرهای غربی مازندران می‌رسد. سرپرست مجری آزادراه تهران-شمال در شرکت ساخت و توسعه زیربناهای حمل‌ونقل کشـــور از پیشرفت ۹۱ درصدی باند رفت آزادراه خبر می‌دهد.

تونل البرز، طولانی‌ترین تونل کشور

پروژه آزادراه تهران-شمال با هدف کوتاه شدن مسیر تهران تا شمال و امکان دسترسی نزدیک به شهرهای چالوس و نوشهر طراحی شده و قطعه‌های ناتمام آن در دست تکمیل است. محمود مخبرزاده، سرپرست مجری آزادراه تهران-شمال در شرکت ساخت و توسعه زیربناهای حمل‌ونقل کشور از پیشرفت ۹۱ درصدی باند رفت خبر می‌دهد و به همشهری می‌گوید: بخش دوم آزادراه تا پایان سال تکمیل می‌شود و از بهار سال آینده زیربار ترافیکی می‌رود. از آنجا که بخشـــی از این آزادراه در استان البرز واقع شده، آخرین وضعیت پروژه را از سرپرست معاونت هماهنگی امور عمرانی استانداری البرز پیگیر می‌شویم. احمد افضلی به همشهری می‌گوید: از منطقه دوم این آزادراه نیز تاکنون تونل البرز به‌عنوان طولانی‌ترین تونل کشور به طول بیش از ۶ کیلومتر به بهره‌برداری رسیده است.

کاهش زمان سفر و مصرف سوخت

پس از تکمیل منطقه دوم، منطقه سوم از پل زنگوله در ابتدای مازندران آغاز می‌شود و به طول ۴۷ کیلومتر ادامه پیدا می‌کند و در سه‌راهی دشت نظیر به منطقه چهارم آزادراه متصل می‌شود. به گفته افضلی، عملیات اجرایی منطقه دوم تا پایان سال تمام می‌شود، اما اقدامات ایمنی از جمله تاسیسات کنترلی، روشنایی تونل‌ها، جت‌فن‌هایی که باید در تونل‌ها نصب شود و سیستم‌های هوشمند، زمان‌بر است. سرپرست معاونت هماهنگی امور عمرانی استانداری البرز درباره مزایای تکمیل آزادراه تهران-شمال برای استان البرز به کاهش بار ترافیکی اشاره می‌کند و می‌افزاید: احداث این آزادراه مسیر تهران به شـــمال را به میزان حدود ۶۵ کیلومتر نزدیک‌تر و زمان سفر را از ۵ ساعت به ۲ ساعت و نیم می‌رساند. افضلی با اشاره به صرفه‌جویی ۳۵ درصدی در مصرف سوخت، کاهش آلاینده‌های سوخت خودرو و کاهش آلودگی هوا نیز ادامه می‌دهد: رشد صنعت گردشگری و توسعه اشتغال‌زایی نیز از دیگر مزایای راه‌اندازی کامل این آزادراه است.

نگاهی به منطقه دوم آزادراه تهران - شمال

- طول پل: ۱۵۸۵ متر
- طول تونل: ۱۶ کیلومتر
- ماشین‌آلات: ۱۵۰۰ دستگاه
- کارگران: ۳۰۰۰ نفر
- طول مسیر: ۲۲ کیلومتر
- پیشرفت فیزیکی باند برگشت: 31%
- پیشرفت فیزیکی باند رفت: 91%

تقسیم‌بندی آزادراه تهران - شمال

منطقه اول
از تهران تا تونل تالون و دره لانیز در استان البرز

منطقه دوم
از سه راهی شهرستانک تا پل زنگوله در استان البرز

منطقه سوم
از پل زنگوله تا سه راهی دشت نظیر مرزن آباد در استان مازندران

منطقه چهارم
از سه‌راهی دشت نظیر مرزن آباد تا چالوس

عدد خبر

۶۱ طرح

معاون گردشگری و سرمایه‌گذاری کردستان، از تصویب ۶۱ طرح سرمایه‌گذاری حوزه گردشگری در استان خبر داد و گفت: حجم سرمایه‌گذاری برای بهره‌برداری از این طرح‌ها ۹۸۲ میلیارد تومان است. به گزارش تسنیم، آرمان وطن‌دوست افزود: با بهره‌برداری از این طرح‌ها برای ۱۴۰۰ نفر اشتغال ایجاد می‌شود.

۴۰۲ نفر

مدیرعامل جمعیت هلال احمر سیستان و بلوچستان، گفت: روز گذشته (۲۱ دی) به بیش از ۴۰۲ نفر سیل‌زده امدادرسانی شد. به گزارش مهر، علیرضا میربهاءالدین افزود: در ادامه امدادرسانی و خدمات‌رسانی به سیل‌زدگان، به ۴۰۲ نفر آسیب‌دیده از سیل در ۱۶ روستای شهرستان‌های فنوج، نیکشهر و ایرانشهر در قالب ۲۳ تیم عملیاتی خدمات‌رسانی شده‌است.

عکس خبر

قلمکاری؛ هنری به قدمت صفویه

«قلمکاری» به‌معنای نقش زدن روی پارچه از اوایل قرن هفتم قمری در ایران متداول شد و در دوره شاه عباس صفوی به اوج خود رسید. پارچه آن از جنس پنبه، کرباس و کتان بود که به‌وسیله قلم‌مو، قالب یا مهر روی آن نقوشی تصویر می‌شد. اکنون اصفهان مرکز اصلی تولید قلمکار است. عکس: ایسنا

فراخوان شرکت در مناقصه عمومی
همراه با ارزیابی کیفی یک مرحله‌ای فشرده

مرکز توسعه تجارت الکترونیکی در نظر دارد مناقصه عمومی همراه با ارزیابی کیفی یک‌مرحله‌ای فشـــرده «خدمات ســـرور اختصاصی، ابراختصاصی، پهنای باند IXP- بین‌الملل و پشـــتیبانی (اجاره مرکز داده)» را از طریق سامانه تدارکات الکترونیکی دولت به شـــماره ۲۰۰۱۰۰۳۰۰۶۰۰۰۰۰۶ برگزار نماید. کلیه مراحل برگزاری مناقصه اعم از دریافت و تحویل اســـناد تا بازگشایی پاکت‌ها از طریق درگاه سامانه تدارکات الکترونیکی دولت (ســـتاد) بـــه آدرس www.setadiran.ir انجام خواهد شـــد. متقاضیان شـــرکت در فراخوان در صورت عدم عضویت در سامانه، نسبت به ثبت‌نام و دریافت گواهی امضای الکترونیکی (به صورت برخط) اقدام لازم را به عمل آورند.

مدت اجرا: ۶ ماه
حداقل رتبه مورد نیاز در رتبه‌بندی معتبر شورای عالی انفورماتیک کشور: رتبه ۱ در ارائه و پشتیبانی سخت‌افزاری mainframe
نوع و مبلغ تضمین شـــرکت در فرایند ارجاع کار: هفت میلیارد ریال در قالب واریز وجه نقد یا ضمانت‌نامه بانکی
مواعد زمانی:
تاریخ انتشار فراخوان در سامانه: ۱۴۰۱/۱۰/۲۱
مهلت دریافت اسناد فراخوان: تا ساعت ۱۴ تاریخ ۱۴۰۱/۱۰/۲۵
مهلت بارگذاری اســـناد مناقصه و ارسال پیشنهادات: تا ســـاعت ۱۴ تاریخ ۱۴۰۱/۱۱/۱۱
زمان بازگشایی پاکت‌ها: ساعت ۱۰ تاریخ ۱۴۰۱/۱۱/۱۲
هزینه تهیه اسناد و نحوه پرداخت آن: مبلغ ۱۰ میلیون ریال به شماره حساب ۴۰۰۱۰۰۰۹۰۱۰۰۱۰۸۲ و شـــبای IR۵۴۰۱۰۰۰۰۴۰۰۱۰۰۰۹۰۱۰۰۱۰۸۲ به نام درآمد عمومی متفرقه کشور واریز گردد.
مهلت اعتبار پیشنهادها: ۳ ماه
اطلاعات تماس و آدرس دســـتگاه مناقصه‌گزار: تهران، بلوار کشاورز، خیابان شهید نادری، نبش کوچه شهید حجت‌دوست، پلاک ۱۵ و تلفن ۴۱۰۳۱۲۰۱-۰۲۱

فراخوان تمدید مهلت دریافت اسناد و ارائه پیشنهاد

مناقصه خرید دستگاه‌ها و تجهیزات ژئوفیزیک، مقاومت مصالح و تجهیزات برداشت مکانیزه وضعیت روسازی راه‌ها و GPR خودرویی

میزان ضمانت‌نامه شرکت در مناقصه: ۲۷،۵۰۰،۰۰۰،۰۰۰ ریال
مهلت تهیه اسناد: با در دست داشتن فیش واریزی تا پایان وقت اداری مورخ ۱۴۰۱/۱۰/۲۷
مهلت ارسال پیشنهاد: تا پایان وقت اداری مورخ ۱۴۰۱/۱۰/۲۸

برای کسب اطلاعات بیشتر به قسمت آگهی فراخوان سایت moshaver.tehran.ir مراجعه فرمایید.

آگهی مناقصه عمومی شماره ۱۰۶-۴۰۱/۱۰۴

شـــهرداری منطقه ۱۵ در نظر دارد اجرای عملیات مشـــروحه ذیل را از طریق مناقصه عمومی به بخش خصوصی واگذار نماید. بدینوسیله از اشخاص حقوقی واجد شرایط جهت شرکت در مناقصه دعوت به عمل می‌آید.

ردیف	شرح و محل انجام عملیات	برآورد هزینه اجرای کار (ریال)	سپرده نقدی یا ضمانتنامه‌بانکی شرکت در مناقصه به ریال	مدت انجام خدمات	نوبت	شرایط متقاضی
۱	عملیات مرمت و بازسازی ساختمانهای اداری در سطح منطقه ۱۵	۲۷،۹۷۶،۹۱۹،۸۰۴	۱،۴۰۰،۰۰۰،۰۰۰	۱۲ ماه	سوم	ارائه گواهینامه صلاحیت در رشته ابنیه از سازمان برنامه و بودجه کشور و کارت الکترونیکی شهرداری تهران و ظرفیت کاری و ریالی آزاد الزامی می‌باشد.
۲	تهیه و اجرای خط‌کشی معابر ترمینال خاوران، مسیر دوچرخه، پروژه‌های کوچک مقیاس و پایانه خاورشهر سطح منطقه	۲۵،۵۹۸،۴۵۶،۵۵۶	۱،۲۸۰،۰۰۰،۰۰۰	۱۲ ماه	اول	ارائه گواهینامه صلاحیت در رسته راه و ترابری از سازمان برنامه و بودجه کشور با ظرفیت کاری آزاد و کارت الکترونیکی شهرداری تهران الزامی می‌باشد.
۳	تهیه، نصب و مرمت سرپناه ایستگاه اتوبوس ترمینال خاوران، معابر مجاور پایانه ثامن، خاوران، معابر مسیر دوچرخه و سطح منطقه (کوچک مقیاس)	۲۵،۴۶۳،۶۸۹،۷۵۸	۱،۲۸۰،۰۰۰،۰۰۰	۱۲ ماه	اول	ارائه گواهینامه صلاحیت در رسته راه و ترابری از سازمان برنامه و بودجه کشور با ظرفیت کاری آزاد و کارت الکترونیکی شهرداری تهران الزامی می‌باشد.

الف) محل دریافت اســـناد و قبول پیشنهادات: محل دریافت اسناد امور قراردادها و محل قبول پیشـــنهادات دبیرخانه شـــهرداری منطقه ۱۵ واقع در خیابان خاوران نرسیده به میدان بسیج ساختمان شماره دو
ب) شـــماره حســـاب: شـــماره حســـاب ۱۰۰۴۴۹۳۵۳۱ نزد بانک شهر شعبه سه راه افسریه کد ۲۳۳ به نام شهرداری منطقه ۱۵
پ) ثبت نام در سامانه شهرداری تهران (tehran.ir) الزامی می‌باشد.
ت) مهلت ارائه اسناد: حداکثر ۱۰ روز از تاریخ درج آگهی
ح) شرکت‌کنندگان به استثنای حوزه معاونت خدمات شهری و محیط زیست ملزم به ارائه گواهینامه صلاحیت ایمنـــی از وزارت تعاون، کار و رفاه اجتماعی می‌باشند و آن دسته از پیمانکاران فاقد پروژه فعال که قصد شرکت در مناقصات را دارنـــد ملزم به ارائه معرفی‌نامه موقت جهت شـــرکت در مناقصه می‌باشـــند بدیهی است پس از تجهیز کارگاه و طی تشریفات قانونی بایستی نسبت به اخذ گواهینامه صلاحیت ایمنی اقدام نمایند.
د) نحوه پرداخت: پرداخت بصورت نقد و غیرنقد می‌باشد.

بدیهی اســـت شـــرکت در مناقصه و ارائه پیشـــنهاد به منزله قبول شروط و تکالیف مقرر در اســـناد مناقصه بوده و شـــهرداری در رد یا قبول یک یا کلیه پیشـــنهادات مختار است و هزینه درج آگهی بعهده برندگان مناقصه می‌باشد. ضمناً، مشروح شرایط مناقصه در اسناد درج می‌باشد که شرکت‌کنندگان باید مـــدارک را پس از اخذ مهر و امضاء نموده و در پاکت‌های لاک و مهر شـــده تحویل نمایند. بدیهی اســـت حضور شـــرکت‌کنندگان و یا نمایندگان قانونی تام الاختیار آنان در جلسه مناقصه اختیاری است.
« نظـــر به اســـتقرار سیســـتم مدیریـــت یکپارچـــه IMS در منطقه ۱۵ تعهد به اجرای ضوابط بهداشـــت، ایمنی، محیط زیست و کیفیت خدمات از الزامات پروژه‌ها می‌باشـــد.» **در صورت مغایرت متن آگهی با اســـناد مناقصه، اولویت با اسناد مناقصه می‌باشد.**
اسناد مناقصه/ مزایده از طریق تالار آگهی معاملات شهرداری تهران به نشانی business.tehran.ir قابل رویت و دریافت می‌باشد.

روابط عمومی شهرداری منطقه ۱۵

آگهی مناقصه عمومی

سازمان عمرانی مناطق شهرداری تهران در نظر دارد پروژه‌های ذیل را از طریق مناقصه عمومی واگذار نماید. بدینوسیله از اشخاص حقوقی واجد شرایط به شرح ذیل و جزئیات مشخص شده در اسناد مناقصه جهت شرکت در مناقصه دعوت به عمل می‌آید:

شماره مناقصه	موضوع قرارداد	مبلغ برآورد (ریال)	مدت اجرای پروژه	صلاحیت مورد نیاز	نوبت	سپرده شرکت در مناقصه (ریال)
۸۰۰۵	عملیات اجرایی تکمیل بخشی از محوطه و دیوار پیرامونی و بخشی از تأسیسات پایگاه بحران منطقه ۲۲ (شهرک چشمه)	۳۴،۷۱۴،۷۱۶،۲۸۶	۲ ماه	۵ ابنیه	اول	۴۰۳،۰۰۰،۰۰۰

بدیهی است شـــرکت در مناقصه مورد اشاره و ارائه پیشنهاد قیمت به منزله قبول شـــرایط و تکالیف مقرر در اسناد مناقصه بوده و سازمان عمرانی مناطق شهرداری تهران در رد و یا قبول یک و یا کلیه پیشنهادات مختار است.
گواهینامه صلاحیت پیمانکاری از معاونت برنامه ریزی و نظارت راهبردی ریاست جمهوری (سامانه اطلاعات نظام فنی و اجرایی کشور) تأییدیه ظرفیت مجاز سامانه جامع معاملات فنی و عمرانی شهرداری تهران
پیرو بخشـــنامه ۱۹۵۵۸۴ /۳۱۷مورخ ۱۳۹۸/۰۲/۲۸ تمامی مفاد مناقصات درسامانه شفافیت شـــهرداری تهران جهت اطلاع عموم شهروندان قرار خواهد گرفت.
قیمت اسناد مناقصه ۷/۰۰۰/۰۰۰ ریال می‌باشـــد که باید به صورت وجه نقد به شماره حساب ۷۰۰۷۸۶۲۹۴۷۰۵ به نام سازمان عمرانی مناطق شـــهرداری تهران نزد بانک شهر شعبه شـــهید قندی واریز و رسید آن را هنگام دریافت اســـناد به سازمان عمرانی مناطق شهرداری تهران تحویل نمایند.
داشتن معرفی‌نامه و مهر شرکت برای خرید اسناد الزامی می باشد. هزینه درج آگهی برعهده برنده می‌باشد.
محل دریافت اسناد مناقصه: تهران ـ سهروردی شمالی ـ خیابان شهید قندی ـ پلاک ۵ ـ سازمان عمرانی مناطق شهرداری تهران ـ طبقه پنجم واحد مناقصات تلفن تماس ۸۵۱۵۰۰۰۰
مهلت تکمیل و تحویل اسناد تا پایان وقت اداری روز چهارشـــنبه مورخ ۱۴۰۱/۱۱/۰۵ می‌باشد.

خبر روز

فشار به سازمان منابع طبیعی برای برداشت درختان جنگلی

رئیس سازمان منابع طبیعی و آبخیزداری کشور در واکنش به انتقاد کارشناسان مبنی بر مغایرت طرح نشانه‌گذاری درختان با طرح تنفس گفت: به‌دلیل آماده نشدن طرح جایگزین، هیچ درخت سالمی نشـــانه‌گذاری و قطع نخواهد شد و انجام این عمل تخلف محسوب می‌شود.

به‌گزارش ایسنا، چندی پیش مصوبه‌ای با امضای عباسعلی نوبخت، رئیس سازمان منابع طبیعی و آبخیزداری کشور به ادارات کل منابع طبیعی استان‌های شمالی با هدف بازگشایی و مرمت جاده‌های جنگلی، مبنی بر جمع‌آوری درختان افتاده در داخل و حریم مسیل‌ها، دستور شناسایی و نشانه‌گذاری درختان ریشه‌کن شده، شکســـته و افتاده تجمعی و مزاحم مسیر طرفین جاده‌های جنگلی در شمال کشور ابلاغ شد. این مصوبه انتقادات بسیاری به همراه داشت.

از جمله این منتقدان هادی کیادلیری - دبیر ســـابق مجمع کنوانسیون تنوع زیستی کشور -است که تأکید می‌کند: هیچ نهادی حق برداشت چوب ندارد و دلایل فنی ارائه شده از جمله چوب‌های شکسته و افتاده و آمار ۹۰درصدی تأثیرات انسانی در آتش‌جنگل‌ها بی‌اعتبار اســـت چراکه در مناطق منتخب برای نشانه‌گذاری چوب‌ها تاکنون آتش‌سوزی رخ نداده است.

عباسعلی نوبخت در گفت‌وگو با ایسنا درباره چگونگی اجرای طرح برداشت درختان شکسته و افتاده گفت: برخی درختان تحت عنوان درختان شکســـته و افتاده هستند که براساس برنامه ششم توســـعه تا زمانی که طرح جایگزین یا مدیریت پایدار جنگل برای جنگل‌های شمال آماده نشود، نمی‌توانیم آنها را برداشت و از جنگل خارج کنیم. اما دستگاه‌های نظارتی به این قضیه ورود کردند تا به نوعی ســـازمان منابع طبیعی و آبخیزداری را به‌عنوان ترک فعل زیر ســـؤال ببرند که این درختان باید با توجه به مسائل تحریم و مسائلی که وجود دارد از عرصه‌های جنگلی خارج شوند.

وی ادامه داد: به‌علت بروز برخی مشـــکلات، شـــورای‌عالی جنگل و معاونـــت امور جنگل ســـازمان منبـــع طبیعی و آبخیزداری کشـــور پس از برگزاری جلســـات متعدد اعلام کردند که درختان شکسته و افتاده تنها درصورتی می‌توانند از عرصه‌های جنگلی خارج شـــوند که خسارتی به طبیعت وارد نکنند. نامه‌ای از سوی سازمان مدیریت بحران مبنی بر وقوع سیل پیرامون درختانی که در مسیر رودخانه‌ها وجود دارند و درختان شکسته و افتاده به سازمان منابع طبیعی و آبخیزداری ارسال شد که در آن نامه نیز منظور از درختان در مسیر، درختان سالم و سرپا نیست.

وی تأکید کرد: براساس این طرح تنها درختانی که خطرساز هســـتند و تعداد محدودی هم دارند و جان مردم را تهدید می‌کنند، یا به نوعی درختانی که از نظر دیرزیستی (عمر کامل یک درخت سالم که به رشد فعال و عادی خود ادامه می‌دهد) به مرحله‌ای رسیده‌اند که در پارک‌ها و اماکنی که مردم برای تفریح و تفرج به عرصه‌های جنگلی کشور می‌روند برای آنان خطر ایجاد می‌کنند، قطع و از جنگل‌ها خارج می‌شوند.

نوبخت درباره تامین نیاز چوب کارخانه‌ها گفت: براســـاس تصمیمات دولت، مواداولیه و ثانویه مـــورد نیاز کارخانه‌ها با واردات چوب به همراه تمام مســـائل مربوط به قرنطینه در کشور مبدا تامین می‌شود.

خبرخوان

ساماندهی بازار سیاه اجاره کاتالیست

خـــودرو متهـــم ردیـــف اول آلودگـــی هـــوا به‌ویـــژه در کلانشهرهاســـت، حدود ۲۵میلیون خودرو در کشور تردد می‌کند کـــه از این تعداد ۶.۵میلیون به ســـن فرســـودگی رسیده‌اند. دولت برای مقابله و کاهش این وضعیت، صاحبان خودروها را موظف کرده که حتما معاینه فنی خودروی خود را انجام دهند، البته هر خودرویی کـــه وارد چرخه مصرف می‌شود در ۴ســـال اول از معاینه فنی معاف است اما بعد از آن هر ســـال باید معاینه انجام شود که گذراندن این مرحله شـــرایط مخصوص به‌خود را دارد، یکی از آنها ســـالم بودن قطعات آلایندگی مانند کنیستر، کاتالیست و فیلتر جاذب دوده است که اگر نقصی داشته باشند معاینه فنی مورد تأیید قرار نخواهد گرفت اما از آنجا که خرید و نصب این قطعات تا حدودی برای صاحبان خودرو گران تمام می‌شـــود از این‌رو درصدد دور زدن آن بر می‌آیند که این مسئله موجب شده تا بازار سیاهی برای اجاره این قطعات ایجاد شود.

افرادی که کاتالیســـت خودرویشـــان فرســـوده شده برای گذرانـــدن معاینه فنی ایـــن قطعه را اجـــاره و روی خودرو نصب و بعـــد از گذرانـــدن مراحـــل، آن‌را از روی خودرو باز و بـــه اجاره‌دهنده بـــر می‌گردانند. حالا ســـازمان حفاظت محیط‌زیســـت بـــا کدگـــذاری روی این قطعـــات درصدد ساماندهی آن است.

سرپرست دفتر هوا و اقلیم ســـازمان حفاظت محیط‌زیست در این‌باره به ایرنا گفت: یکی از مشـــکلاتی کـــه در زمینه خودروهای در حال تردد در ســـطح شـــهرها وجـــود دارد فرسوده‌شـــدن تجهیزات آلایندگی آنها مانند کنیســـتر، کاتالیست و فیلتر جاذب دوده اســـت، این قطعات موجب ارتقای کیفیت استاندارد خودرو می‌شوند اما زمانی که کارایی خود را از دست بدهند و به موقع تعویض نشوند عملا خودرو از حالت استاندارد یورو۴، یورو۵ و یورو۶ خارج و به‌خودروی معمولی تبدیل می‌شود و میزان انتشار آلاینده‌های آن نیز افزایش می‌یابد.

وی گفت: قیمت کاتالیست در بازار گران است از این‌رو مردم آن‌را به قیمت ۳۰۰ تا ۴۰۰ هزار تومان اجاره و روی خودروی خود نصب می‌کنند و بعد از اینکـــه معاینه فنی را گذراندند و مجوز تأیید را گرفتنـــد آن قطعه را باز و بـــه اجاره‌دهنده برمی‌گردانند.

گل‌علیزاده گفت: برای حل این مسئله به‌دنبال کددار کردن قطعات آلایندگی خودروها هستیم تا در مشخصات خودرو درج شـــود، دراین صورت اگر آن قطعه تعویض شود مرکز معاینه فنی متوجه آن می‌شـــود که با فـــرد خاطی برخورد می‌شود. البته اجرای آن ســـازوکار مخصوص به‌خود را دارد که باید تمام ابعاد آن دیده شود و در حال انجام آن هستیم.

عصر یخبندان

فردا سردترین روز ایران ثبت می‌شود اما با ورود سامانه سودانی به کشور عصر یخبندان ایران از فردا شب به‌تدریج به پایان می‌رسد

آب و هوا
محمد باریکانی
روزنامه‌نگار

ســـرما و یخبندان ۳۹۰شهر کشـــور را فرا گرفته و آنطور که رئیس مرکز ملی پیش‌بینی، مدیریت بحران و مخاطرات وضع هوا اعلام کرده است، ۳۹۰شهر ایران دمای زیر صفر را تجربه کردند. به اعلام صادق ضیائیان، حدود ۲۰۰ایستگاه سنجش دما در کشـــور دمای منفی ۵درجه و سردتر از آن و حدود ۶۶ ایستگاه نیز بین منفی ۱۰ و ۲۷درجه سلسیوس را ثبت کردند. سراب در آذربایجان شرقی ســـردترین ایستگاه هواشناسی کشور بود. ســـرمای هوا در فیروزآباد کوثر در اردبیل نیز به منفی ۲۳ رسید و فریمان در خراسان رضوی، منفی ۲۱درجه و تخت سلیمان در آذربایجان غربی نیز منفی ۲۰درجه سلسیوس سرما را به ثبت رســـاندند. آیا با ثبت این دما، دیروز یخبندان ایران به پایان رســـید؟ اطلاعات رسیده به روزنامه همشهری مشخص می‌کند که فردا سردترین روز سال در ایران به ثبت خواهد رسید و پس از آن با ورود سامانه گرم و مرطوب سودانی به کشور از جنوب غرب ایران، ســـرمای هوا به‌صورت پلکانی در کشور کاهش می‌یابد و از سه‌شـــنبه هفته آینده به تدریج یخبندان ایران به پایان خواهد رسید.

عکس: همشهری/ منا عادل

روزنامه همشهری ۲هفته قبل از ورود غول دریای سرخ به ایران خبر داد و در آن گزارش اعلام شد که ۲۱استان کشور با ورود سامانه بارشی غول‌پیکر از دریای ســـرخ به ایران و تلفیق آن با جبهه سرد از روسیه، بیشتر نقاط کشور با بارش برف و باران گســـترده طی ۲هفته مواجه می‌شوند و در برخی نقاط تا ۲متر برف بر زمین خواهد نشست و رکورد بارش باران در برخی مناطق به ۲۰۰ تا ۳۰۰میلی‌متر خواهد رسید.

این گزارش البته به مذاق سازمان هواشناسی خوش نیامد و این سازمان بلافاصله این موضوع را تکذیب کرد و با صـــدور جوابیه‌ای آن‌را کذب مطلق خواند. اما نه‌تنها کارشناسان این سازمان بلکه مردم نیز شاهد برف و باران گســـترده در کشور بودند و براســـاس تازه‌ترین خبرهای رسیده به همشهری سامانه‌ای که از ایران گذشت، در گردنه سی‌سخت کهگیلویه و بویراحمد بیش از ۵متر برف بر زمین نشست و در آبدگان کهگیلویه و بویراحمد به اعلام کارشناسان علوم جوی ۳۰۹میلی‌متر بارش ثبت شد.

حالا اما حرکت غول دریای سرخ و تلفیق آن با موج قطبی که از شمال کشور به آسمان ایران رسید، ۳۹۰شهر کشـــور را با برف و یخبندان و بارش گسترده باران به اعلام سازمان هواشناسی مواجه کرده و دمای هوا در برخی شهرها را تا بیش از ۲۰ درجه زیر صفر رسانده است. موج یخبندان در کشور اما تا پایان روز جمعه ادامه دارد و فردا سردترین روز سال در ایران به ثبت خواهد رسید. محمدرضا جاویدی، کارشناس علوم جوی که پیش‌تر جزئیات ورود غول دریای سرخ به ایران را در اختیار همشهری قرار داده بود، به همشهری می‌گوید: از ۲روز پیش با لغزش جبهه آرکتیک قطبی، سرمای کم‌ســـابقه‌ای وارد کشور شد که نمونه آن‌را می‌توان تنها در سال ۸۶ دید. آخرین‌بار چنین لغزشی از سیبری در سال ۸۶ به کشور رســـید و اکنون نیز با لغزش همین جبهه سرمای بی‌سابقه به ایران رسیده است.

او درخصوص تداوم ســـرما و یخبندان در کشور با اســـتدلال به آمار ماهواره‌های هواشناسی جهان می‌گوید: این موج تا روز جمعه بیشتر استان‌های کشور را دربرمی‌گیرد و به جز سواحل جنوبی مثل جنوب سیستان و بلوچستان، هرمزگان، بوشـــهر، جنوب فارس و خوزستان تمامی نقاط کشور با سرمای زیر صفر مواجه خواهند شد. تا جایی که صبح جمعه سردترین روز سال در ایران ثبت خواهد شد.

به‌گفته او، سردترین نقطه ایران در شمال‌شرق کشور در مرز افغانستان با منفی ۲۵درجه زیر صفر در ســـرخس ثبت خواهد شـــد. سراب در استان اردبیل و در شمال شرق استان فارس هم شهرهای صفاشهر و شمال‌شرق آباده با رسیدن دما به منفی ۲۲درجه سردترین روز سال را پشت سر خواهند گذاشت.

جاویدی می‌گوید: براســـاس نقشـــه‌های پیش‌بینـــی وضعیت هوا، شمال‌شرق، شمال و شمال‌غرب کشور سردترین روزهای سال را سپری خواهند کرد و به جرأت می‌توان گفت بعید است دیگر چنین سرمایی در سال‌جاری در کشور ثبت شود. اما از اواخر روز جمعه کمر سرما در ایران خواهد شکست و از روز شنبه، روند افزایش دما به‌صورت پلکانی در کشور مشاهده خواهد شد.

بدین صورت که هوای ایران از سمت ایلام و خوزستان به‌صورت پلکانی گرم‌تر می‌شـــود و از جنوب غرب کشـــور نیز روند پلکانی افزایش دما مشاهده خواهد شد. به‌گفته این تحلیلگر علوم جوی، شمال‌غرب، غرب، مرکز، شمال و شمال‌شرق کشور و غرب سیستان و بلوچستان امروز یا روز جمعه دمای هوای زیر صفر را تجربه می‌کنند. حتی دمای هوا در مناطق گرمسیر استان فارس نظیر جهرم، نورآباد ممسنی، داراب، لار و زرین‌دشت نیز به ۳درجه زیر صفر خواهد رسید که اتفاقی بی‌سابقه است. شرقی‌ترین نقطه خراسان رضوی در سرخس نیز دمای ۲۵درجه زیر صفر را هم تجربه خواهد کرد. براساس آنچه محمدرضا جاویدی، تحلیلگر علوم جوی به همشـــهری گفته است، با ورود سامانه سودانی به ایران، یخبندان ایران از اواخـــر روز جمعه به‌صورت پلکانی به پایان می‌رسد چون سامانه ســـودانی که از جنوب غرب وارد کشور می‌شود، گرم و مرطوب است و به مرور زمان سرما را از شرق کشور خارج می‌کند و بدین ترتیب رکورد سردترین روز ایران به پایان می‌رسد.

مردم مقصران آلودگی هوا را می‌شناسند

پیشنهاد دولت در بودجه ۱۴۰۲ کیفیت هوا را افزایش می‌دهد

گزارش
زهرا رفیعی
روزنامه‌نگار

در حالی به روز هوای پاک نزدیک می‌شویم که بیشتر کلانشهرهای کشور درگیری مستمری با آلودگی هوا دارند. به‌گفته سازمان هواشناسی کشور، تعداد روزهای پاک و سالم در سال ۱۴۰۱ نسبت به سال گذشته بیش از ۵۰روز کاهش داشت و در سال‌جاری کیفیت هوای پایتخت نیز ۴روز در وضعیت بسیار ناسالم و خطرناک قرار داشت.

در این شرایط پرونده مقصران آلودگی هوا در دادسرای کارکنان دولت در جریان است و البته هنوز حکمی برای هیچ‌یک از دستگاه‌های مقصر در آلودگی هوا صادر نشده است.

از ســـوی دیگر، نمایندگان مجلس به‌دنبال جمع‌آوری مدارک برای اجرایی‌شدن ماده ۲۳۴ آیین‌نامه داخلی مجلس هســـتند که براســـاس آن، موضوع آلودگی هوا جهت رسیدگی به قوه‌قضاییه و سایر مراجع ذی‌صلاح ارسال می‌شود تا خارج از نوبت و بدون تشریفات دادرسی به موضوع مقصران آلودگی هوا رسیدگی شود.

مشکل ۶۰ساله، ۲ساله حل نمی‌شود

لی سلاجقه، رئیس سازمان حفاظت محیط‌زیست

۲۳دستگاه در زمینه اجرای قانون هوای پاک وظیفه دارند و با گذشت ۵سال از تصویب این قانون، عمده دستگاه‌ها عملا یا وظایف خود را انجام نداده‌اند یـــا اینکه به‌صورت ناقص به وظایف خود عمل کرده‌اند. ســـازمان حفاظت محیط‌زیست نیز نهاد ناظر بر سایر دســـتگاه‌های مجری قانون هوای پاک است. در قانون هوای پاک ۱۱دستگاه مسئولیت مســـتقیم دارند و یکی از دغدغه‌های اصلی دولت ســـیزدهم موضوع قانون هوای پاک است. پیشینه ۶۰ساله‌ای که کشور را به این مرحله رسانده و حتی شهرهای شمالی را تحت‌تأثیر قرار داده، با برنامه‌های کوتاه‌مدت ۲ساله تغییر نمی‌کند. هم‌اکنون مقرر شده است که چندین هزار دستگاه خودرو با کیفیت مناسب تامین شود. یکی از بزرگ‌ترین طرح‌های کشور در زمینه سوخت نیز در استان اصفهان به بهره‌برداری می‌رسد که کیفیت سوخت کشور را ارتقا می‌دهد. دولت در زمینه کیفی‌سازی و بهینه‌سازی سوخت حدود ۸میلیارد دلار تا پایان سال هزینه می‌کند. اگر مشکل تامین سوخت برطرف شود، استفاده از مازوت نیز در نیروگاه‌ها کاهش پیدا می‌کند. در بودجه سال ۱۴۰۲ حدود ۱۰۳هزار میلیارد تومان و ۳میلیارد دلار به‌صورت ارزی برای دستگاه‌های متولی مستقیم در قانون هوای پاک مصوب شده است که امیدواریم این پیشنهاد در مجلس مصوب شود. چون تصویب این پیشنهاد در بودجه ۱۴۰۲ در ایجاد زیرســـاخت‌ها، اسقاط خودروها و موتورســـیکلت‌های فرسوده و کیفی‌سازی سوخت مصرفی نقش زیادی دارد و امیدواریم با تصویب آن در مجلس روزهای خوبی در افزایش کیفیت هوا تجربه کنیم.

گام نخست برای برخورد قضایی با ۵دستگاه

سمیه رفیعی، رئیس فراکسیون محیط‌زیست مجلس

طبق قانون هوای پاک ۲۳دستگاه در اجرای این قانون دارای تکالیف اجرایی و نظارتی هستند و سازمان بازرسی کل کشور نیز براساس تکلیف قانونی خود وظیفه نظارت بر حسن اجرای امور و اجرای صحیح قوانین و بررسی عملکرد دستگاه‌های اجرایی را برعهده دارد. از میان این مقصران فعلا ۵نفر به دستگاه قضایی معرفی شده‌اند. این دستگاه‌ها شامل وزارت نفت، وزارت نیرو، سازمان حفاظت محیط‌زیست، سازمان برنامه و بودجه و سازمان استاندارد هستند. سازمان حفاظت محیط‌زیست بیش از ۶۰تکلیف در اجرای قانون هوای پاک داشته که کمتر از ۱۰درصد تکالیف را انجام داده است. سازمان برنامه و بودجه باید برای اجرای این قانون بودجه اختصاص می‌داد که ســـال گذشته انجام تعهدات در این خصوص نزدیک به صفر بود. باید توجه داشت که مسئله آلودگی هوا حل‌شدنی است و تنها عزم و اراده و مدیریت قوی نیاز دارد. دستگاه‌های اجرایی باید به‌صورت زنجیروار به یکدیگر متصل شوند تا بتوانند تکالیف خود را به‌خوبی در حوزه رفع مشکل آلودگی هوا انجام دهند.

نتیجه رسیدگی به پرونده آلودگی هوا به مردم گزارش می‌شود

عباسعلی ترکی، معاون حقوق عامه و پیشگیری از وقوع جرم دادستانی کل کشور

دادستانی کل کشـــور به‌دلیل اینکه موضوع هوای پاک یک مسئله مهم در ارتباط با حقوق عامه محسوب می‌شـــود، به پرونده آلودگی هوا ورود کرده اســـت. در بحث اجرای قانون هوای پاک، کمیسیون اصل ۹۰ مجلس شورای اسلامی گزارشی را در ارتباط با ترک فعل برخی دستگاه‌های مجری قانون به قوه قضاییه ارسال کرد. متهمان پرونده به دادســـرای کارکنان دولت برای ارائه توضیحات احضار شـــده‌اند و تحقیقات همچنان در حال انجام است. سازمان بازرسی کل کشور تحقیقات خوبی برای تکمیل پرونده انجام داده که نتایج تحقیقات در اختیار دادسرا قرار گرفته و نتیجه نهایی رسیدگی به این پرونده و احکام صادر شده به مردم اعلام خواهد شد. البته هنوز رأی نهایی برای این پرونده صادر نشده است.

آنچه مشهود است، این است که اگر قانون جامع و کامل هوای پاک در کشور اجرایی شود، به‌طور حتم بخشی از آلودگی هوا از بین خواهد رفت، زیرا با تصمیمات مقطعی نمی‌توان به جنگ آلودگی هوا رفت. چون این موضوع نیازمند عزم بالا در میان مســـئولان و با همکاری مردم برای رفع این معضل خطرناک است.

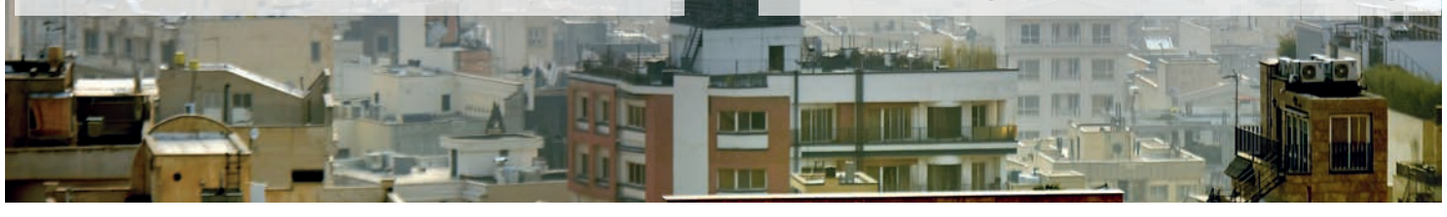

عکس: همشهری/ امیر پناه‌پور

نقل‌قول خبر

ماموریت دستگاه‌ها و اعتبار احیای دریاچه ارومیه مشخص می‌شود

محمدجواد عســـکری، رئیس کمیســـیون منابع‌طبیعی و محیط زیست مجلس:
هفته آینده به همراه مسئولین وزارتخانه‌های نیرو، جهادکشاورزی، دفاع و سازمان محیط‌زیست، از دریاچه ارومیه بازدید می‌کنیم و پس از آن در نشست با معاونین رئیس‌جمهور حوزه ماموریت‌ها متناسب با نیاز اعتباری مشخص می‌شود.

ایجاد مراکز نشاط‌آفرین در دستور کار وزارت میراث فرهنگی است

سیدعزت‌الله ضرغامی، وزیر میراث فرهنگی، گردشـــگری و صنایع‌دســـتی: در سرمایه‌گذاری برای ایجاد مراکز تفریحی و نشاط کم‌کاری شد. اما سال‌جاری حمایت و ارائه تســـهیلات به ســـرمایه‌گذاران مراکز نشـــاط‌آفرین و شـــادی‌های مشـــروع بـــرای مردم در دستورکار است.

اولویت‌بندی ثبت جهانی آثار تاریخی

علـــی دارابـــی، معـــاون میـــراث فرهنگـــی:
کمیته‌ای با حضور صاحب‌نظران و پیشکســـوتان حوزه ثبت آثار و میراث‌فرهنگی بـــرای تعیین شـــاخص‌های ثبت‌جهانی و اولویت ثبت تشکیل می‌شود. برای ثبت جهانی فرصت محدودی داریم تا فهرست اولویت‌ها را در حوزه میراث‌ملموس و ناملموس مشخص کنیم. از ثبت پرونده‌هـــای مشـــترک میراث ناملموس با سایر کشورها هم استفاده می‌کنیم.

خبر

صعود رتبه ایران در فهرست قوی‌ترین پاسپورت‌های جهان

شرکت مشاوره جهانی شهروندی و اقامت هنلی و شرکا به سیاق هر سال گزارشی درباره برترین پاسپورت‌های جهان در ســـال ۲۰۲۳ منتشـــر کرد. در گزارش این مؤسســـه جهانی گذرنامه ایران در رتبه‌بندی ســـال ۲۰۲۳ در جایـــگاه ۹۹ قـــرار دارد. شـــهروندان ایرانی هم‌اکنون امکان دسترســـی بدون ویزا به ۴۳ کشـــور جهان را دارند. سال گذشـــته گذرنامه ایران در جایگاه ۱۰۲ این فهرست قرار داشت. به گزارش ایسنا، فهرست قوی‌ترین پاسپورت‌های جهان در سال ۲۰۲۳ درحالی اعلام شد که همچنان سه کشور آسیایی در جایگاه‌های برتر این فهرست به چشم می‌خورند. شهروندان ژاپن با دسترسی بدون ویزا به ۱۹۳ مقصد در سراسر جهان و با پیشی گرفتن از ســـنگاپور و کره‌جنوبی، قوی‌ترین پاسپورت جهان در سال ۲۰۲۳ را همانند چند سال اخیر در اختیار دارند. در فهرست امسال، گذرنامه کره‌جنوبی و سنگاپور با دسترسی بدون ویزا به ۱۹۲ مقصد مشترکا در جایگاه دوم قرار دارند. اکنون که آســـیا و اقیانوسیه محدودیت‌های سفری دوران کرونا را لغو کرده‌اند، به‌نظر می‌رسد شهروندان این مناطق بار دیگر از آزادی سفر به نقاط مختلف استفاده کنند. طبق گزارش اخیری که با استفاده از اطلاعات انجمن بین‌المللی حمل‌ونقل هوایی منتشر شده، آمار سفرهای جهانی اکنون به ۷۵ درصد سطح پیش از همه‌گیری کرونا رسیده است. در رتبه‌های پایین‌تر از ســـه کشور آســـیایی، گروهی از کشورهای اروپایی ســـایر جایگاه‌های برتر فهرســـت قوی‌ترین پاسپورت‌های جهان را به‌خود اختصاص داده‌اند.

عدد خبر

۳۰/۱ هزار میلیارد ریال

سهم وزارت میراث فرهنگی، گردشگری و صنایع دستی در لایحه بودجه پیشنهادی ۱۴۰۲ است. بودجه وزارت میراث فرهنگی، گردشگری و صنایع دستی متشکل از دو بخش هزینه‌ای به مبلغ ۱۲/۵۸۴/۹۰۰ میلیون ریال و بخش تملک دارایی‌های سرمایه‌ای به مبلغ ۱۷/۵۸۴/۶۹۵ میلیون ریال برآورد شده است.

۳۵۰۰۰ میلیارد

تومان منابع برای طرح‌های نیمه‌تمام آب، مهار آب‌های مرزی و تأمین آب و اجرای طرح‌های برقابی صادر شده و در بند (ح) تبصره ۷ لایحه بودجه سال ۱۴۰۲ کل کشور، وزارت نفت مکلف شده است ۱۰ هزار میلیارد تومان از منابع داخلی خود و شرکت‌های تابعه را با هدایت و نظارت معاونت علمی و فناوری رئیس‌جمهور به موضوع آب و بهره‌برداری از آب‌های ژرف اختصاص دهد.

۱۰۰۰ میلیارد

تومان منابع برای کمک به صندوق ملی حفاظت از محیط‌زیست و تأمین تجهیزات محیط‌بانی درنظر گرفته شد. همچنین در لایحه بودجه سال آینده با توجه به تأکیدات رئیس‌جمهور ۲۰ درصد عوارض سبز به محیط‌زیست برای مقابله با آلودگی هوا اختصاص پیدا کرد.

فضا

کشف دومین سیاره فراخورشید هم اندازه زمین

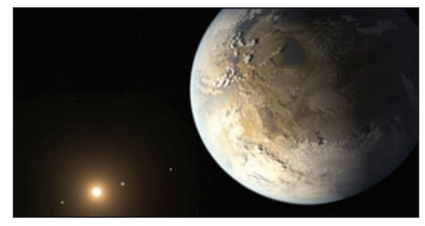

ناسا در یکی از ماموریت‌های خود یک سیاره فراخورشیدی به اندازه زمین را مشاهده کرده است که به دور یک ستاره کوچک در فاصله ۱۰۰ سال نوری از زمین می‌چرخد. به گزارش سی ان ان، این سیاره که TOI 700e نام دارد، احتمالا سنگی است و تا ۹۵درصد به اندازه کره زمین است. این جرم آسمانی چهارمین سیاره‌ای است که در مدار ستاره کوچک و خنک TOI 700 M شناسایی شده است. همه سیارات فراخورشیدی توسط ماهواره بررسی سیاره فراخورشیدی گذر ناسا یا ماموریت TESS پیدا شده‌اند. سیاره دیگری در این منظومه که در سال ۲۰۲۰ کشف شد و TOI 700d نام داشت نیز به اندازه زمین است. هر دوی این سیارات فراخورشیدی در منطقه قابل سکونت ستاره خود یا فقط در فاصله مناسبی از ستاره قرار دارند که ممکن است به‌طور بالقوه آب به شکل مایع روی سطح آنها وجود داشته باشد. پتانسیل آب مایع نشان می‌دهد که این سیارات ممکن است زمانی برای زندگی قابل سکونت بوده باشند. امیلی گیلبرت نویسنده ارشد این مطالعه و محقق فوق دکتری در آزمایشگاه پیشرانش جت ناسا گفت: این یکی از معدود منظومه‌هایی است که سیاره‌های متعدد کوچک و منطقه قابل سکونت دارند.

نرم‌افزار

پایان ویندوز ۷ و ۸

طبق تصمیم شرکت مایکروسافت، سیستم‌عامل ویندوز ۷ دیگر به روزرسانی‌ها و اصلاحیه‌های امنیتی این شرکت را دریافت نخواهد کرد و به‌صورت عملی از گردونه سیستم‌های عامل خارج و کنار گذاشته شد.
این در حالی است که بسیاری از کامپیوترهای سازمان‌های کشور همچنان در حال استفاده از ویندوز ۷ هستند.
به گزارش آرس تکنیکا، شرکت مایکروسافت سیستم عامل ویندوز ۷ را در سال ۱۳۸۸ معرفی کرد. اما پشتیبانی از ویندوز ۷ برای اکثر مردم درواقع ۳سال پیش به پایان رسید، اما مشاغلی که هنوز از آن استفاده می‌کردند می‌توانستند تا ۳ سال پشتیبانی اضافی را حین انتقال به ویندوز ۱۰ یا ۱۱ دریافت کنند. این پنجره اکنون بسته شده است و مایکروسافت پیشنهادی ارائه نمی‌کند.
کامپیوترهای شخصی که با ویندوز ۷ و ویندوز ۸.۱ کار می‌کنند کم هستند و کمتر هم می‌شوند، اما هر دو با توجه به سنشان هنوز هم استفاده نسبتا گسترده‌ای دارند. هر دو سیستم عامل کمتر از ۱۴درصد از کل رایانه‌های شخصی ویندوزی در سراسر جهان و نزدیک به ۸درصد در آمریکا را تشکیل می‌دهند. برای کامپیوترهای شخصی در بررسی سخت‌افزار Steam، این عدد هم‌اکنون در حدود ۲درصد است.

عدد خبر

۳ ثانیه

ربات هوش مصنوعی جدید تبدیل متن به صدای شرکت مایکروسافت موسوم به VALL-E تنها با ۳ ثانیه گوش سپردن به صدای شخص می‌تواند آن را به‌خوبی تقلید و حتی احساسات گوینده را نیز حفظ کند. این مدل جدید هوش مصنوعی تبدیل متن به گفتار به‌نحوی طراحی شده که می‌تواند فقط چند ثانیه به یک صدا گوش دهد، سپس آن صدا را تقلید کند و هرچه کاربر دوست دارد، بگوید.

۲۲۱ میلیارد ریال

۴قرارداد قطعی به مبلغ ۲۲۱میلیارد و ۱۹۵ میلیون ریال و ۹قرارداد سرمایه‌گذاری در نشست‌های همتایابی تجاری هفتمین فن بازار ملی سلامت منعقد شد. نشست‌های همتایابی تجاری ازجمله برنامه‌های جانبی هفتمین فن بازار ملی سلامت است.

۱۷ کشور

مصطفی قانعی، دبیر ستاد توسعه زیست فناوری با بیان اینکه ۷۰۰شرکت دانش بنیان در حوزه بیوتکنولوژی فعالیت می‌کنند گفت: محصولات زیستی این شرکت‌های دانش بنیان تاکنون به ۱۷کشور صادر شده است. mRNA یکی از حوزه‌های فعالیت‌های دانش بنیان کشور است. حدود ۵سال آینده چند نوع واکسن، روش درمانی و شیوه‌های تشخیص از این حوزه به دنیا عرضه می‌شوند.

سرمایه جدید برای جهش دانش‌بنیان‌ها

معاون توسعه صندوق نوآوری و شکوفایی در گفت‌وگو با همشهری از جزئیات افزایش سرمایه این صندوق گفته است

دانش‌بنیان

عمادالدین قاسمی‌پناه
روزنامه‌نگار

با اعلام تصویب سرمایه ۱۰۰هزار میلیارد تومانی برای صندوق نوآوری و شکوفایی در جلسه شورای راهبری فناوری‌ها و تولیدات دانش بنیان به ریاست رئیس جمهوری به‌نظر می‌رسد که یکی از حمایت‌های مورد نیاز شرکت‌های دانش‌بنیان در سالی که با عنوان «تولید، دانش‌بنیان و اشتغال آفرین» نام‌گذاری شده مورد توجه قرار گرفته است. سیاوش ملکی‌فر، معاون توسعه صندوق نوآوری و شکوفایی ریاست‌جمهوری در گفت‌وگوی اختصاصی با همشهری از جزئیات این سرمایه و تاثیر آن در اکوسیستم نوآوری کشور گفته است.

قبل از اینکه در مورد سرمایه جدید صندوق نوآوری و شکوفایی صحبت کنیم، می‌توانید بگویید چرا این صندوق تشکیل شد؟

در سال ۱۳۸۷ که از سوی مقام معظم رهبری با عنوان سال «نوآوری و شکوفایی» نام‌گذاری شده بود، نطفه قانون حمایت از شرکت‌های دانش‌بنیان بسته شد و پس از ۲سال، قانون «حمایت از شرکت‌ها و مؤسسات دانش‌بنیان» در سال ۸۹ به تصویب مجلس شورای اسلامی رسید. مطابق این قانون، شرکت دانش‌بنیان شرکتی است که به توسعه فناوری پیشرفته و تجاری‌سازی آن در قالب محصولات و خدمات مختلف اشتغال دارد.
در این قانون، برای تامین مالی شرکت‌های دانش‌بنیان، ایجاد یک صندوق پیش‌بینی شد، چرا که گمان می‌رفت سایر بازیگران حوزه تامین مالی مانند بانک‌ها به دلایل مختلف نمی‌توانند تامین مالی این شرکت‌ها را به‌طور مطلوب انجام دهند.

سرمایه اولیه این صندوق چقدر بود؟

قرار شد ظرف ۳سال، ۳هزار میلیارد تومان به‌عنوان سرمایه اولیه در اختیار صندوق قرار گیرد که با احتساب قیمت هزار تومانی دلار در آن زمان، معادل ۳میلیارد دلار بود. فراموش نکنیم که صندوق نوآوری و شکوفایی یک نهاد بودجه‌ای نیست، بلکه سرمایه‌ای است. نهادهای بودجه‌ای هر سال بودجه مشخصی دارند و این بودجه را در قالب برنامه سالانه خود به مصرف می‌رسانند. اما صندوق بودجه ندارد که هر سال آن را مصرف کند، بلکه «سرمایه» دارد و موظف است این سرمایه را در قالب انواع ابزارهای تامین مالی به گردش درآورد.

آیا منابع دیگری هم برای صندوق در نظر گرفته شد؟

طراحان قانون دانش‌بنیان بر این باور بودند که سرمایه صندوق نوآوری و شکوفایی باید هم‌پای رشد شرکت‌های دانش‌بنیان افزایش یابد. بنابراین در همان قانون دانش‌بنیان تأکید شد که پس از تزریق ۳هزار میلیارد تومان سرمایه اولیه ظرف ۳سال، سالانه معادل نیم‌درصد بودجه عمومی کشور نیز به سرمایه صندوق اضافه شود. با این حال، آنچه در عمل اتفاق افتاد این بود که ظرف حدود ۴سال تنها ۲,۶هزار میلیارد تومان به صندوق تخصیص یافت و نه‌تنها ۳هزار میلیارد تومان اولیه به‌طور کامل تادیه نشد، بلکه آن نیم‌درصد بودجه عمومی نیز طی این سال‌ها محقق نشد.

در مجموع به نظر می‌رسد همه عوامل دست‌به‌دست هم داده‌اند تا صندوق نتواند به اهدافش برسد؟

در سال‌های گذشته به‌طور پیوسته تعداد شرکت‌های دانش‌بنیان افزایش یافته است. اکنون ما در سال ۱۴۰۱ هستیم و تعداد این شرکت‌ها به ۷۹۵۷شرکت رسیده است. مقام معظم رهبری امسال را سال «تولید، دانش‌بنیان و اشتغال‌آفرین» نامیدند و تأکید کردند تعداد شرکت‌های دانش‌بنیان تا آخر سال ۲برابر شود. نه‌تنها تعداد شرکت‌های دانش‌بنیان پیوسته رو به افزایش است، بلکه کسب‌وکار این شرکت‌ها هم به‌تدریج در حال رشد است. این در حالی است که نیروی سومی به نام «تورم» هم در کار است که موجب می‌شود هزینه‌های شرکت‌ها و متعاقبا نیازهای مالی آنها به‌طور مستمر افزایش یابد. بنابراین در یک طرف ۳عامل افزایش تعداد شرکت‌ها، رشد کسب‌وکار آنها و تورم و در سوی دیگر، عدم‌افزایش سرمایه صندوق نوآوری موجب شد، سرمایه صندوق از رشد شرکت‌های دانش‌بنیان جا بماند. در سال ۹۹ مجموع فروش شرکت‌های دانش‌بنیان ۲۰۰هزار میلیارد تومان بود(و برآورد مجموع فروش آنها در سال‌های ۱۴۰۰ و ۱۴۰۱ به‌ترتیب حدود ۳۰۰ و ۴۰۰هزار میلیارد تومان است) و این در حالی است که سرمایه صندوق همان ۲,۶هزار میلیارد تومان باقی مانده است.

وضعیت سهم دانش‌بنیان‌ها از تولید ناخالص کشور چطور است؟

مقام معظم رهبری سال گذشته در دیدار سالانه خود با نخبگان اشاره کردند که مطابق آمار معاونت علمی و فناوری ریاست‌جمهوری، سهم دانش‌بنیان‌ها از تولید ناخالص داخلی کشور حدود یک‌درصد است که با وضع مطلوب فاصله زیادی دارد. ایشان تأکید کردند ظرف ۴سال آینده این عدد به ۵درصد برسد. اگر طبق سیاست‌های ابلاغی برنامه هفتم، نرخ رشد اقتصادی را ۸درصد در نظر بگیریم، می‌توانیم تولید ناخالص کشور در سال ۱۴۰۶ را محاسبه کنیم و سهم ۵درصدی دانش‌بنیان‌ها از اقتصاد کشور در آن سال، به‌معنای فروش ۱۴۰۰میلیارد تومانی آنها در آن سال خواهد بود. با احتساب اینکه شرکت‌های دانش‌بنیان برای تامین سرمایه در گردش و همچنین سرمایه‌گذاری جدید و سایر هزینه‌ها، به‌طور میانگین معادل ۳۰درصد فروش خود نیاز به تامین مالی دارند و همچنین با احتساب سهم ۳۰درصدی صندوق نوآوری در تامین مالی دانش‌بنیان‌ها و اعمال ضریب اهرمی ۲برابری خدمات صندوق، صندوق باید ۱۰۰هزار میلیارد تومان سرمایه داشته باشد تا بتواند تامین مالی شرکت‌های دانش‌بنیان را که ماموریت اصلی آن است، به خوبی انجام دهد.

عدد ۱۰۰هزار میلیارد تومان عدد بزرگی به‌نظر می‌رسد.

اگر می‌خواستیم با قیمت دلار امروز ۳میلیارد دلار سرمایه برای صندوق در نظر بگیریم، سرمایه آن باید ۱۲۰هزار میلیارد تومان می‌بود. این در حالی است که اکنون قرار است ظرف ۵سال ۱۰۰هزار میلیارد تومان به صندوق تزریق شود. صندوق طی ۱۲سال گذشته از رشد اکوسیستم دانش‌بنیان عقب مانده است و این عقب‌ماندگی باید جبران شود. در غیر این صورت دستیابی به سهم ۵درصدی دانش‌بنیان‌ها از تولید ناخالص داخلی کشور محقق نخواهد شد، چرا که رشد کسب‌وکارهای دانش‌بنیان حتما نیازمند تامین مالی است.

افزایش سرمایه صندوق به‌معنای افزایش حمایت از دانش‌بنیان‌هاست؟

اگر ان‌شاءالله سرمایه صندوق افزایش یابد، حتما شاهد خدمات جدید و افزایش سقف خدمات صندوق خواهیم بود.

مکث

محل تامین منابع صندوق

سیاوش ملکی‌فر، معاون توسعه صندوق نوآوری و شکوفایی درباره تامین منابع سرمایه جدید صندوق می‌گوید: خوشبختانه در ۲قانون حوزه دانش‌بنیان، یعنی قانون «حمایت از شرکت‌ها و مؤسسات دانش‌بنیان»(مصوب ۱۳۸۹) و قانون «جهش تولید دانش‌بنیان»(مصوب ۱۴۰۱) منابع خوبی برای افزایش سرمایه صندوق نوآوری و شکوفایی پیش‌بینی شده است. نخستین منبع برای افزایش سرمایه، همان نیم‌درصد از بودجه عمومی است که در قانون مصوب سال ۸۹ بر آن تأکید شده است. منبع دوم، ماده ۳ قانون جهش تولید دانش‌بنیان است که به موجب آن، واردات ماشین‌آلات و تجهیزات خدمات تولیدی، صنعتی، معدنی و کشاورزی مشمول حقوق ورودی شده و دولت موظف است بخشی از منابع حاصل از این حقوق ورودی را به‌عنوان افزایش سرمایه به صندوق نوآوری و شکوفایی اختصاص دهد. سومین منبع مهم ما، ماده ۱۱ قانون جهش تولید دانش‌بنیان است که مطابق آن، از صادرات کالاهای واسطه‌ای نیمه‌خام مالیات اخذ می‌شود. امیدواریم از این ۳محل بتوانیم سرمایه صندوق نوآوری را ظرف ۵سال آینده به ۱۰۰هزار میلیارد تومان برسانیم.

نتیجه مثبت آزمایش اکسیر جوانی روی موش‌ها

محققان می‌گویند با برنامه‌نویسی دوباره ژن موش‌ها، توانسته‌اند طول عمر آنها را حدود ۷درصد بیشتر کنند و این رقم قابل افزایش است

دانش

یک شرکت کوچک بیوتکنولوژی ادعا کرده است با استفاده از فناوری‌ای به نام برنامه‌ریزی مجدد ژن‌ها، باعث جوان شدن موش‌های پیر و افزایش عمر آنها شده است. نتیجه این آزمایش نشان می‌دهد روزی افراد مسن می‌توانند با تزریق یک فرمول، ساعت بیولوژیکی خود را به عقب برگردانند و به‌معنای واقعی کلمه جوان‌تر شوند.

تمدید حیات

ادعای تمدید حیات در جوندگان که توسط شرکت زیست فناوری Rejuvenate Bio، در یک مقاله آماده برای انتشار در وب سایت BioRxiv دیده شده که البته هنوز مورد داوری قرار نگرفته است. تاکنون صدها میلیون سرمایه‌گذاری روی تکنیک برنامه‌ریزی مجدد، که شامل بازنشانی سلول‌ها به حالت جوان‌تر و اکسیر بالقوه جوانی می‌شود، انجام شده است. دانشمندان قبلا نشان داده بودند که این ماده روی سلول‌های منفرد در آزمایشگاه کار می‌کند و اکنون در تلاش هستند تا مشخص کنند که آیا اثر جوان‌سازی در حیوانات زنده نیز مؤثر است یا خیر. اما مقاله Rejuvenate Bio گواهی بر این مدعاست که نشان می‌دهد این روش واقعا می‌تواند عمر حیوانات را افزایش دهد. نوآ دیویدسون، مدیر ارشد علمی شرکت Rejuvenate، گفت که آنها از ژن درمانی برای اضافه کردن ۳ ژن برنامه‌ریزی مجدد قدرتمند به بدن موش‌هایی استفاده کرده‌اند که از نظر سنی برابر با انسان‌های ۷۷ ساله بودند. این شرکت می‌گوید که پس از درمان، طول عمر باقیمانده آنها دو برابر شد.

خطرات احتمالی

اگرچه افزایش طول عمر بسیار اندک بود، اما به‌گفته این شرکت، این تحقیق نشان‌دهنده تغییر سن در یک حیوان است. دیویدسون گفت: این یک فناوری قدرتمند است و در اینجا اثبات مفهوم است. من می‌خواستم نشان دهم که این کار را می‌توانیم برای جمعیت مسن انسان انجام دهیم. دانشمندانی که به این شرکت مرتبط نیستند، این مطالعه را نقطه عطفی هیجان انگیز خواندند، اما هشدار دادند که جوان‌سازی کل بدن با استفاده از ژن درمانی هنوز یک مفهوم ناشناخته با خطرات بزرگ است. ویتوریو سباستیانو، استاد دانشگاه استنفورد، گفت: یکی از مخاطرات این روش این است که فرایند برنامه نویسی قدرتمند می‌تواند باعث سرطان شود. چنین تأثیری اغلب در موش‌ها دیده می‌شود.

جایزه نوبل برای کاشف اکسیر

در آزمایشگاه، برنامه‌ریزی مجدد ژنتیک با قرار دادن سلول‌های منفرد در معرض مجموعه‌ای از ۳ یا ۴ پروتئین که معمولا در جنین‌های مراحل اولیه فعال هستند، کار کرد. پس از چندین روز از این روش، حتی سلول‌های قدیمی نیز به سلول‌های بنیادی جوان تبدیل شدند. کشف دستور برنامه‌ریزی مجدد ژن، باعث شد شینیا یاماناکا، زیست‌شناس ژاپنی در سال ۲۰۱۲ جایزه نوبل را از آن خود کند. ۴سال بعد، دانشمندان مؤسسه سالک تصمیم گرفتند این روش را روی موش‌های زنده‌ای که از پیری زودرس رنج می‌بردند، مشابه بیماری انسانی به نام پروگریا، امتحان کنند. آنها کل موش‌ها را برای مدت کوتاهی در معرض این عوامل قرار دادند و دریافتند که برخی از آنها بیشتر زنده می‌مانند. گام بعدی این بود که نشان دهند برنامه‌ریزی مجدد می‌تواند عمر موش‌های سالم را نیز افزایش دهد. اما درباره تحقیق شرکت Rejuvenate، نکته جدید این است که شبیه به درمان‌های پزشکی واقعی است و افراد می‌توانند به راحتی آن را دریافت کنند.

اینترنت

وزارت ارتباطات: این نامش اینترنت طبقاتی نیست

درحالی‌که گلایه‌هایی درباره طرح طبقاتی شدن اینترنت مطرح شده عیسی‌زارع‌پور، وزیر ارتباطات و فناوری اطلاعات روز گذشته به این ماجرا واکنش نشان داد و اعلام کرد آنها قصد دارند تنها ابزارهایی برای دسترسی بهتر برنامه‌نویس‌ها و گیمرها به اینترنت فراهم کنند که به‌باور او اسم آن را نمی‌توان اینترنت طبقاتی گذاشت.
زارع‌پور روز گذشته در حیاط دولت و در پاسخ به این سؤال که منظور از اینترنت آسان‌تر چیست و آیا اینترنت طبقاتی داریم؟ گفت: اینترنت طبقاتی به این معنی است که یک طبقه خاصی بخواهند اینترنت پرسرعت بگیرند که چنین چیزی صحت ندارد و همه مردم برای ما خاص هستند.
او با بیان اینکه برخی سایت‌ها برای ایرانیان تحریم هستند، از آماده‌سازی ابزارهایی برای برنامه‌نویس‌ها خبر داد تا بتوانند از سایت‌های تحریم‌شده که نیاز به دسترسی‌های خاص دارند، استفاده کنند.
به گزارش همشهری، زارع‌پور در مثالی دیگر به موضوع گیمرها اشاره کرد و گفت: «می‌خواهیم ابزاری را فراهم کنیم تا پینگ بازی‌ها کاهش پیدا کند. شنبه یا یکشنبه هفته آینده برنامه رونمایی از ابزار کاهش پینگ برای گیمرها خواهیم داشت. وزیر ارتباطات تأکید کرد وزارت ارتباطات قصد دارد دسترسی بهتری برای برخی وب‌سایت‌ها برای قشر خاصی ایجاد کند و به اعتقاد او، این موضوع را نباید اینترنت طبقاتی نام‌گذاری کرد.
زارع‌پور اواسط دی وعده داده بود تا پایان دی‌ماه سرویس با کیفیت مناسب‌تر برای برنامه‌نویس‌ها و کاربران حرفه‌ای معرفی خواهد شد. همچنین رئیس شرکت ارتباطات زیرساخت چندی پیش از ارائه اینترنت با کیفیت مناسب‌تر به برنامه‌نویسان در آینده‌ای نزدیک خبر داده بود.

چندی پیش هم اتحادیه فناوران رایانه تهران اعلام کرده بود که اعضای این اتحادیه می‌توانند از اینترنت بدون فیلتر بهره‌مند شوند. این مسائل باعث نگرانی کاربران شده و گروهی اعتقاد دارند که این ماجرا می‌تواند تبدیل به رانت در کشور برای دریافت اینترنت متفاوت از عامه مردم شود.
به عقیده کارشناسان این اینترنت‌های متفاوت باعث می‌شود تا هر فردی سعی کند خودش را به اعضای یکی از این طبقه‌های خاص تبدیل کند.

قطع اینترنت فقط در مناطق کنکور

هفته گذشته حرف‌های معاون سازمان سنجش در رسانه ملی درباره اینکه قرار است اینترنت به‌صورت سراسری در کشور برای برگزاری کنکور قطع شود جنجالی شد. روز گذشته سرانجام وزیر ارتباطات به‌صورت رسمی از رد درخواست سازمان سنجش خبر داد.
به‌گفته زارع‌پور مقرر شده است تا صرفا اینترنت همراه در محدوده حوزه امتحانی و با اطلاع‌رسانی قبلی قطع شود.
وی در حاشیه نشست هیأت دولت با اشاره به درخواست سازمان سنجش برای قطع سراسری اینترنت در روز کنکور گفت: «ما به‌شدت (با این درخواست) مخالفت کردیم؛ چرا که اینترنت مثل هوا بوده و تمام زندگی مردم، کسب‌وکار، اقتصاد، فرهنگ و سرگرمی به آن وابسته است و نمی‌توان اینترنت را قطع کرد.»
به‌گفته وی، درخواست سازمان سنجش در جلسه روز گذشته شورای امنیت کشور بررسی و چند شرط برای محدودسازی اینترنت گذاشته شده است: «تصمیم گرفته شد صرفا اینترنت‌های تلفن همراه و آن هم در محدوده حوزه امتحانی و با اطلاع‌رسانی قبلی قطع شود. به افرادی که در محدوده BTS حوزه‌های امتحانی هستند، قبل قطع پیامی ارسال می‌شود تا آمادگی داشته باشند. با این شروط، با قطع اینترنت به‌شکل خیلی محدود موافقت شده است تا نگرانی و دغدغه‌های سلامت کنکور نیز رعایت شود.»
زارع‌پور همچنین اعلام کرد روش‌های بسیار پیشرفته‌تر، بهتر و فناورانه‌تر برای مقابله با تقلب وجود دارد که سازمان سنجش می‌تواند به آن سمت حرکت کند.
ادعای هفته گذشته معاون سازمان سنجش برای قطع سراسری اینترنت در روز برگزاری کنکور، حواشی بسیاری را به‌دنبال داشت. «حسن مروتی» در برنامه صبح بخیر ایران صداوسیما با اعلام خبر قطعی اینترنت در روز کنکور، گفت: اینترنت ان‌شاءالله در آن روز، یعنی روز برگزاری کنکور قطع خواهد شد.
این موضوع با واکنش وزرای ارتباطات و علوم روبه‌رو شد و آنها اعلام کردند این درخواست به شورای امنیت کشور ارسال شده است و در مورد آن تصمیم‌گیری خواهد شد.
رئیس سازمان سنجش نیز در نشست خبری کنکور سراسری اعلام کرد آخرین حلقه امنیت و حفاظت آزمون بحث اینترنت است: «محدودکردن اینترنت بسته به تصمیم وزارت ارتباطات دارد که به چه شکل باشد: «ما می‌خواهیم عکسی ارسال یا دریافت نشود. نمی‌خواهیم به‌طور مطلق اینترنت قطع شود و بحث فنی اجرای آن نیز با وزارت ارتباطات است.»
هفته گذشته همشهری هم در واکنش به پیشنهاد سازمان سنجش برای قطع سراسری اینترنت گزارشی از روش‌های جدید و فناوری‌های مهم مقابله با تقلب در حوزه‌های امتحانی منتشر کرده بود. چندی پیش وزارت آموزش و پرورش هم درخواست مشابهی برای قطع اینترنت برای امتحانات نهایی مطرح کرده بود. اینترنت مانند آب و برق به یکی از مایحتاج‌های خانواده‌ها تبدیل شده و این نوع درخواست‌ها بیشتر نشان می‌دهد که نگاه برخی مسئولان به اینترنت همچنان مانند وسیله‌ای برای سرگرمی و تفنن است.